

**ДЕРЖАВНИЙ КОМІТЕТ СТАТИСТИКИ УКРАЇНИ**



Геральдичний знак - емблема  
Державного комітету статистики України

**Головне  
Управління  
Статистики у  
Вінницькій  
Області**



**СТАТИСТИЧНИЙ  
ЩОРІЧНИК  
Вінниччини**

**за 2009 рік**

**Вінниця  
2010**

**Державний комітет статистики України**  
**Головне управління статистики у Вінницькій області**

За редакцією **Сергія Ігнатова**  
Відповідальна за випуск **Ольга Шевченко**

У статистичному щорічнику наведені дані про соціально-економічне становище області за 2009 рік у порівнянні з попередніми роками. Висвітлено показники системи національних рахунків, матеріального виробництва, фінансової сфери, населення і соціальної сфери, статистичні показники, які характеризують соціально-економічне становище областей України.

Окремі показники за 2009 рік є попередніми і будуть уточнені в наступних статистичних виданнях, а показники попередніх років уточнені по відношенню до раніше опублікованих.

Розрахований на широке коло читачів.

Відповідальними за підготовку матеріалів для окремих розділів є:

Світлана Тюремко, Наталія Гнатюк, Ольга Лук'янчикова, Тетяна Грабовенко, Людмила Поліщук, Валентина Пікало, Людмила Нідзельська, Людмила Рочняк, Надія Чупира, Лариса Кондратюк, Алла Лесік, Ольга Олійник, Галина Дідушок, Галина Кривешко.

Комп'ютерна верстка і дизайн: Ольга Присяжна, Тетяна Богдан.

© Головне управління статистики у Вінницькій області, 2010  
адреса: м. Вінниця, Хмельницьке шосе, 15  
телефон (0432) 52-57-77,  
факс (0432) 52-59-96,  
електронна пошта E-mail: [vinstat@vn.ukrstat.gov.ua](mailto:vinstat@vn.ukrstat.gov.ua)  
WEB – сайт: <http://www.vn.ukrstat.gov.ua>

## ПЕРЕДМОВА

Вийшло в світ чергове видання "Статистичного щорічника Вінниччини". В ньому широкому колу читачів запропоновано великий вибір актуальних показників, які характеризують соціально – економічне становище області у 2009 році у порівнянні з попередніми роками, що дає можливість бачити зміни, які відбулися в динаміці і структурі економіки та соціальної сфери регіону.

Інформацію розподілено за основними видами діяльності та сферами суспільно – політичного життя: промисловість, сільське господарство, мисливство, лісове та рибне господарство, інвестиції та будівельна діяльність, транспорт і зв'язок, оптова та роздрібна торгівля, ресторанне господарство, зовнішньоекономічна діяльність, послуги, наука, інновації та інформатика, доходи населення та його зайнятість, житлові умови населення, охорона здоров'я та соціальна допомога, освіта, культура, відпочинок і туризм, правопорушення, природні ресурси та охорона навколишнього середовища, а також приведена інформація про результати обстежень умов життя домогосподарств, економічної активності населення.

Приводяться основні узагальнюючі показники, які характеризують економічне становище області – валовий регіональний продукт та валова додана вартість.

Цікавим є розділ, в якому надається вичерпна інформація про розвиток підприємництва в регіоні.

Подається інформація про ціни та тарифи в секторах економіки, в окремі розділи виділено показники, які характеризують інституційні перетворення, які відбуваються в економіці регіону.

В щорічнику приведено інформацію про стан бюджету області, роботу банківської системи та фінансову діяльність підприємств області.

В щорічнику, також, знайшла відображення інформація щодо Єдиного Державного реєстру підприємств та організацій України відносно Вінницької області.

Корисними для аналізу міжобласних порівнянь, визначення міжрегіональних пропорцій є, також, показники, поміщені в щорічнику, які відображають соціально-економічне становище регіонів України, областей Подільської економічної зони.

Значну кількість показників наведено в розрізі районів та міст обласного підпорядкування.

Цікавими є дані про рівень основних соціально-економічних показників розвитку районів та міст обласного значення, їх місце в загальноекономічній картині області.

До кожного розділу щорічника наведено методологічні пояснення.

Окремі приведені показники є попередніми і будуть уточнені в наступних виданнях. Деякі показники попередніх років уточнені по відношенню до раніше опублікованих.

У щорічнику представлені загальні, найбільш важливі сторони соціально-економічного, суспільно-громадського життя Вінниччини.

Більш детальну інформацію можна отримати в Головному управлінні статистики, в його бібліотеці або на замовлення, щорічник випущено, також, на компакт-диску.

Збірник буде корисний широкому колу користувачів: місцевим органам виконавчої влади, органам місцевого самоврядування, працівникам державних установ, викладачам, аспірантам, студентам, всім, хто бажає ознайомитись з процесами, які відбуваються в економічній і соціальній сфері нашої області.

В підготовці щорічника брали участь всі галузеві управління (відділи) Головного управління статистики.

При приведенні даних по регіонах України використовувались статистичні видання Держкомстату України.

Висловлюємо подяку всім особам та установам, які вчасно і достовірно подали інформацію, чим збагатили зміст щорічника, і надалі сподіваємось на співпрацю.

Будемо вдячні всім читачам видання за зауваження та побажання щодо його змісту і надалі будемо працювати над його вдосконаленням.

## СКОРОЧЕННЯ У ЩОРІЧНИКУ:

г	–	грам
га	–	гектар
Гкал	–	гігакалорій
грн.	–	гривня
дал	–	декалітр
дол. США	–	долар США
кВ·А	–	кіловольт · ампер
кВт	–	кіловат
кВт-год	–	кіловат-годин
кг	–	кілограм
ккал	–	кілокалорій
км	–	кілометр
км <sup>2</sup>	–	квадратний кілометр
коп.	–	копійка
крб.	–	карбованець
л	–	літр
м	–	метр
м <sup>2</sup>	–	квадратний метр
м <sup>3</sup>	–	кубічний метр
міс.	–	місяць
Мкал	–	мегакалорій
млн.	–	мільйон
р.	–	рік
т	–	тонна
тис.	–	тисяча
ткм	–	тонно-кілометр
туп	–	тонни умовного палива
ц	–	центнер
шт.	–	штука
од	–	одиниць

---

## УМОВНІ ПОЗНАЧЕННЯ У ЩОРІЧНИКУ:

тире (–)	–	явищ не було;
крапки (...)	–	відомості відсутні;
нуль (0; 0,0)	–	явища відбувалися, але у вимірах, менших за ті, що можуть бути виражені використаними у таблиці розрядами;
символ (х)	–	заповнення рубрики за характером побудови таблиці не має сенсу або недоцільне;
“у тому числі”	–	наведено не всі доданки загальної суми;
“з них”	–	мають місце випадки, коли наведено всі доданки загальної суми, а при округленні сума складових не дорівнює підсумку.

# 1

## ОСНОВНІ ГЕОПОЛІТИЧНІ ТА ЕКОНОМІЧНІ ХАРАКТЕРИСТИКИ

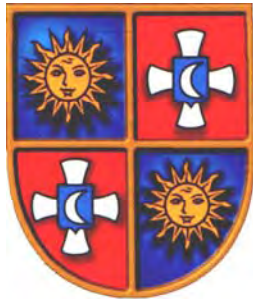

### 1.1. Геополітична характеристика

<b>Область утворена</b>	27 лютого 1932 року
<b>Обласний центр</b>	місто Вінниця
<b>Кількість населення</b>	1650,6 тис. осіб (наявне на 1.01.2010р.)
<b>Територія</b>	26,5 тис.км <sup>2</sup>

### Кількість адміністративно-територіальних одиниць на 1 січня 2010 року

районів	27	районних Рад	30
міст обласного значення	6	міських Рад	18
районів у місті	3	селищних Рад	28
міст районного значення	12	сільських Рад	661
селищ міського типу	29	сільських населених пунктів	1466

### Суміжні держави

на півдні з Республікою Молдова

### Суміжні області

на півночі з Житомирською областю

на півдні з Одеською областю

на заході з Чернівецькою та Хмельницькою областю

на сході з Київською, Кіровоградською та Черкаською областями

### Протяжність

з заходу на схід 196 км

з півночі на південь 204 км

### Відстань від Вінниці до Києва

автомобільним сполученням 266 км

### Крайні точки області

на півночі початок р. Настя біля с.Кашперівка Козятинського р-ну

на півдні на південь від с.Велика Кісниця Ямпільського р-ну

на заході місце впадіння р. Матерка в Дністровське ВДСХ

на сході на схід від с.Тернівка Бершадського р-ну

### Найбільші ріки

*(протяжність на території області; км)*

Південний Буг 352

Соб 115

Гірський Тікач 11

**Клімат** помірно-континентальний

**Річна кількість опадів у 2009 році** (за даними Вінницького обласного центру Гідрометеорології, мм)

519 мм

**Середня температура повітря** у січні:  $-6^{\circ}\text{C}$ ; у липні:  $+19^{\circ}\text{C}$

### **Корисні копалини**

Вінниччина багата нерудними корисними копалинами. Господарське значення мають родовища каолінів і будівельного каменя. Найбільші з них – Глуховецьке родовище каоліну, Турбівське родовище каоліну, Великогадомінецьке родовище каоліну. На території області виявлено близько 50 родовищ гранітів, гнейсів, піщаників, найбільші з них, – Вітовське, Гніванське, Стрижавське, Жежелівське. Є також родовище фосфоритів, крейди, гіпсу, глини, піску.

Паливні ресурси області обмежені і представлені торфом і бурим вугіллям. Ці ресурси мають місцеве значення.

На території області відкриті джерела мінеральних вод – в м.Хмільнику (радонові води), с.Житники, поблизу м.Козятин і в м.Липовці.

### **Туризм**

В області взято на державний облік 527 пам'яток архітектури та містобудування, 1739 пам'ятки археології, 1893 пам'яток історії, 101 пам'ятку монументального мистецтва. До Списку історичних населених місць включено 24 пункти Вінниччини – це міста Бар, Бершадь, Вінниця, Гайсин, Жмеринка, Іллінці, Могилів-Подільський, Немирів, Томашпіль, Тульчин, Хмільник, Чечельник, Шаргород, Ямпіль та інші.

### **Найцікавіші історико-культурні місця і пам'ятники**

Музей-садиба М.І.Пирогова; Ставка Гітлера «Вервольф»; Державний історико-культурний заповідник «Буша»; дерев'яні церкви Миколи (1746 рік) і Юрія (1726 рік); Вінницький обласний краєзнавчий музей; літературно-меморіальний музей М.М. Коцюбинського; комплекс укріплених монастирських будівель «Мури» у м.Вінниці (XVII–XVIII); меморіальний комплекс-музей Д.К.Заболотного; залишки замку у м.Бару, м.Хмільнику; культові споруди XVI–XIXст. у мм. Шаргороді, Браїлові, Немирові.



**Середньомісячна температура повітря у Вінницькій області**

Роки	Місяці, °С												За рік
	I	II	III	IV	V	VI	VII	VIII	IX	X	XI	XII	
<b>1990</b>	-0,4	2,7	6,3	8,9	14,3	16,8	18,1	18,3	12,3	8,7	5,4	-1,8	9,1
<b>1995</b>	-4,2	1,7	2,9	8,1	12,9	18,9	20,4	18,9	13,4	8,5	-0,7	-5,7	7,9
<b>2000</b>	-4,3	-0,3	2,0	12,2	15,0	17,7	18,4	19,9	12,3	9,0	6,0	0,8	9,0
<b>2001</b>	-1,2	-2,4	3,5	10,1	13,8	16,3	22,8	20,5	13,9	9,7	1,8	-7,9	8,4
<b>2002</b>	-3,5	3,0	5,0	9,2	16,3	17,6	22,5	19,3	13,9	7,3	4,5	-8,6	8,8
<b>2003</b>	-4,2	-6,9	-0,3	6,9	19,1	18,1	19,9	19,2	13,5	6,7	3,9	-0,7	7,9
<b>2004</b>	-5,1	-2,2	3,4	8,8	13,2	17,0	19,9	18,8	13,7	9,3	3,3	-0,4	8,3
<b>2005</b>	-1,2	-5,1	-1,1	9,3	14,9	17,0	20,6	19,4	15,4	8,8	2,3	-0,7	8,3
<b>2006</b>	-8,0	-5,7	-0,1	9,3	13,9	17,5	20,2	19,5	15,0	9,6	4,1	1,8	8,1
<b>2007</b>	1,9	-2,7	5,9	8,6	18,1	20,6	22,0	20,8	14,3	8,9	0,9	-1,4	9,8
<b>2008</b>	-2,6	0,6	4,5	9,7	14,0	18,5	20,0	20,8	13,4	10,7	3,9	0,1	9,5
<b>2009</b>	-3,4	-0,7	2,1	10,4	14,5	19,5	21,1	19,1	16,2	9,2	4,7	-2,4	9,2
<b>Середня багаторічна</b>	-5,5	-4,0	0,6	8,3	14,5	17,4	18,6	18,0	13,7	7,9	2,3	-2,3	7,5

**Середньомісячна кількість опадів у Вінницькій області**

Роки	Місяці, міліметрів												За рік
	I	II	III	IV	V	VI	VII	VIII	IX	X	XI	XII	
<b>1990</b>	11	31	6	75	48	101	40	36	49	20	40	68	525
<b>1995</b>	39	23	27	50	77	81	40	102	142	6	25	33	645
<b>2000</b>	33	30	49	49	40	50	156	24	96	2	43	33	605
<b>2001</b>	33	31	55	52	39	140	69	16	69	24	71	28	627
<b>2002</b>	16	27	20	30	48	131	98	97	79	50	38	13	647
<b>2003</b>	47	25	30	19	25	43	153	53	32	82	25	23	556
<b>2004</b>	52	43	16	25	32	30	110	181	56	23	43	19	630
<b>2005</b>	47	52	43	70	103	52	52	96	5	40	38	57	655
<b>2006</b>	18	27	81	49	76	126	43	103	48	29	23	10	633
<b>2007</b>	34	45	16	29	25	48	83	104	87	25	48	23	567
<b>2008</b>	28	14	42	94	51	43	133	44	126	15	25	58	673
<b>2009</b>	22	42	58	3	57	97	67	21	14	60	17	62	519
<b>Середня багаторічна</b>	38	35	32	47	62	89	94	66	46	33	41	41	623

## 1.2. Кількість релігійних організацій

(на початок року)

	1995	2000	2005	2007	2008	2009	2010
<b>Усього</b>	<b>959</b>	<b>1283</b>	<b>1617</b>	<b>1664</b>	<b>1698</b>	<b>1736</b>	<b>1766</b>
центри, управління (єпархії, дієцезії тощо)	5	7	13	13	15	15	14
громади	948	1260	1568	1613	1645	1682	1713
монастирі	4	11	20	21	21	22	22
місії	–	3	7	7	7	7	7
братства	1	1	6	7	6	6	6
духовні навчальні заклади	1	1	3	4	4	4	4
Кількість священнослужителів	576	739	1476	1551	1345	1357	1360
Кількість недільних шкіл	43	65	847	871	787	787	788

Із загальної кількості діючих релігійних організацій на початок 2010 року налічувалось: православних – 1185, католицьких – 148, протестантських – 372, іудейського віросповідання – 25, громад мусульман – 2, інших організацій – 30. На теренах області діяло 262 незареєстровані релігійні організації.

## 1.3. Кількість легалізованих об'єднань громадян (місцевих осередків)

	1995	2000	2005	2007	2008	2009
<b>Усього</b>	<b>334</b>	<b>1225</b>	<b>10899</b>	<b>12231</b>	<b>12925</b>	<b>14448</b>
Політичні партії	65	444	9436	10409	10959	12296
Громадські організації	269	781	1463	1822	1966	2152
громадські рухи	3	7	19	21	22	23
об'єднання національних та дружніх зв'язків	3	32	60	69	72	93
молодіжні об'єднання	11	70	160	177	182	194
у тому числі студентські	1	6	11	13	13	13
дитячі організації	4	12	27	39	39	42
жіночі організації	8	44	57	58	58	58
об'єднання ветеранів та інвалідів	56	111	183	206	231	238
у тому числі ветеранів та інвалідів війни	40	63	72	77	85	84
об'єднання професійної спрямованості	11	100	202	240	252	270
об'єднання (товариства) охорони природи (екологічні)	4	10	39	53	59	59
об'єднання (товариства) охорони пам'яток історії та культури	3	8	5	8	8	8
оздоровчі та фізкультурно-спортивні об'єднання	32	118	219	279	302	340
об'єднання по захисту населення від наслідків аварії на ЧАЕС	10	19	27	29	38	32
науково-технічні товариства, творчі об'єднання	12	28	29	31	33	35
освітні, культурно-виховні об'єднання	19	27	45	67	71	77
інші громадські організації	65	195	391	545	599	683
Крім того, спілки об'єднань громадян	7	4	21	27	26	26
благодійні організації (об'єднання, фонди)	... <sup>1</sup>	69	152	177	194	205
профспілкові організації	–	–	4637	4717	4728	4781

<sup>1</sup> Благодійні громадські організації у 1995 року відносились до громадських, у 1995 році їх було 28.

**1.4. Територія і кількість наявного населення по містах та районах***(на 1 січня 2010 року)*

	Територія, тис.км <sup>2</sup>	Кількість населення, тис. осіб	У тому числі		Відсоток сільського населення	Щільність населення, осіб на 1 км <sup>2</sup>
			міське	сільське		
<b>Вінницька область</b>	<b>26,5</b>	<b>1650,6</b>	<b>814,2</b>	<b>836,4</b>	<b>50,7</b>	<b>62</b>
м.Вінниця	0,1	369,2	369,2	x	x	3692
м.Жмеринка	0,02	35,5	35,5	x	x	1777
Козятин (міськрада)	0,01	25,5	25,5	x	x	2547
Ладижин (міськрада)	0,1	23,8	22,5	1,3	5,3	238
Могилів-Подільський (міськрада)	0,02	32,4	0,2	32,4	0,6	1630
м.Хмільник	0,02	28,1	28,1	x	x	1404
<b>райони</b>						
Барський	1,1	54,9	17,7	37,2	67,8	50
Бершадський	1,3	63,6	13,2	50,4	79,2	49
Вінницький	0,9	76,3	16,6	59,7	78,3	85
Гайсинський	1,1	59,8	25,7	34,1	56,9	54
Жмеринський	1,1	36,7	4,7	32,0	87,3	33
Іллінецький	0,9	39,0	15,3	23,7	60,8	43
Калинівський	1,1	60,1	19,3	35,8	67,9	55
Козятинський	1,1	41,9	5,8	36,1	86,1	38
Крижопільський	0,9	35,8	9,0	26,8	74,9	40
Липовецький	1,0	40,3	15,5	24,8	61,4	40
Літинський	1,0	37,6	6,8	30,8	81,9	38
Могилів-Подільський	0,9	35,1	4,0	31,1	88,7	39
Мурованокуриловецький	0,9	28,0	6,1	21,9	78,3	31
Немирівський	1,3	52,8	19,8	33,0	62,4	41
Оратівський	0,8	23,3	2,9	20,4	87,5	29
Піщанський	0,6	22,3	6,6	15,7	70,6	37
Погребищенський	1,2	32,8	10,1	22,7	69,3	27
Теплицький	0,8	30,9	6,6	24,3	78,7	39
Тиврівський	0,9	44,1	23,1	21,0	47,7	49
Томашпільський	0,8	35,6	13,5	22,1	62,0	45
Тростянецький	0,9	37,9	7,9	30,0	79,1	42
Тульчинський	1,1	58,6	24,4	34,2	58,4	53
Хмільницький	1,2	39,2	x	39,2	100,0	33
Чернівецький	0,6	23,7	2,9	20,8	87,6	40
Чечельницький	0,8	23,2	5,2	18,0	77,6	29
Шаргородський	1,1	59,7	7,0	52,7	88,3	54
Ямпільський	0,8	42,7	11,3	31,4	73,5	53

### 1.5. Кількість адміністративно-територіальних одиниць по містах та районах

(на 1 січня 2010 року)

	Міста	У тому числі міста обласного значення	Селища міського типу	Сільські ради	Сільські населені пункти
<b>Вінницька область</b>	<b>18</b>	<b>6</b>	<b>29</b>	<b>661</b>	<b>1466</b>
м.Вінниця	1	1	–	–	–
м.Жмеринка	1	1	–	–	–
Козятин (міськрада)	1	1	1	–	–
Ладижин (міськрада)	1	1	–	–	3
Могилів-Подільський (міськрада)	1	1	–	–	2
м.Хмільник	1	1	–	–	–
<b>райони</b>					
Барський	1	–	1	27	92
Бершадський	1	–	–	28	44
Вінницький	–	–	3	30	51
Гайсинський	1	–	–	26	62
Жмеринський	–	–	1	27	68
Іллінецький	1	–	1	22	52
Калинівський	1	–	–	28	57
Козятинський	–	–	2	32	71
Крижопільський	–	–	1	19	44
Липовецький	1	–	1	25	57
Літинський	–	–	1	21	61
Могилів-Подільський	–	–	1	27	53
Мурованокуриловецький	–	–	1	24	59
Немирівський	1	–	2	40	92
Оратівський	–	–	1	27	54
Піщанський	–	–	2	13	27
Погребищенський	1	–	–	26	62
Теплицький	–	–	1	25	47
Тиврівський	1	–	2	25	53
Томашпільський	–	–	2	22	32
Тростянецький	–	–	1	17	36
Тульчинський	1	–	2	23	48
Хмільницький	–	–	–	30	80
Чернівецький	–	–	1	13	39
Чечельницький	–	–	1	15	21
Шаргородський	1	–	–	31	61
Ямпільський	1	–	–	18	38

**1.6. Основні соціально-економічні показники**

	1995	2000	2005	2007	2008	2009
Валовий регіональний продукт (у фактичних цінах), млн.грн.	...	...	10207	15381	20094	...
у розрахунку на одну особу, грн.	...	...	5966	9159	12061	...
Валова додана вартість (у фактичних цінах), млн.грн.	1538	3802	9350	14252	18597	...
Основні засоби (у фактичних цінах на кінець року), млн.грн.	292549 <sup>1</sup>	19981	28747	42704	86179	...
Доходи населення, млн. грн.	...	...	12193	19264	25170	27223 <sup>2</sup>
Індекс споживчих цін (грудень до грудня попереднього року), відсотків	311,3	132,3	110,7	117,8	119,1	111,2
Індекс цін виробників промислової продукції (грудень до грудня попереднього року), відсотків	373,4	124,9	109,7	123,2	121,1	117,6
Бюджет області, млн.грн.						
доходи	245,8	500,4	1841,2	3472,7	4164,8	4363,1
видатки	251,7	492,0	1834,2	3412,3	4175,8	4262,7
Фінансовий результат від звичайної діяльності до оподаткування <sup>3</sup> млн.грн.	316,8	119,0	163,8	377,6	-312,0	-199,2
Обсяг реалізованої продукції промисловості (у фактичних цінах), млн.грн. <sup>4</sup>	...	...	7154,2	11352,6	13522,5	14460,7 <sup>5</sup>
Продукція сільського господарства (у порівняних цінах 2005 року), млн.грн.	5871,7	4667,6	5152,1	5048,0	6368,5	6159,4
рослинництва	3283,5	2784,0	3287,8	3118,0	4422,5	4213,7
тваринництва	2588,2	1883,6	1864,3	1930,0	1946,0	1945,7
Інвестиції в основний капітал (у фактичних цінах), млн.грн.	26203,1 <sup>1</sup>	365,4	1693,2	4136,2	4751,8	2670,1
Введення в експлуатацію загальної площі житла, тис.м <sup>2</sup>	293,1	140,8	349,7	395,7	361,8	171,5
Відправлення (перевезення) вантажів усіма видами транспорту, <sup>6</sup> млн.т	67,7	30,6	31,1	39,6	39,9	30,0
Відправлення (перевезення) пасажирів транспортом загального користування, <sup>7</sup> млн.	339,3	207,2	247,2	264,6	245,0	232,1

Продовження табл. 1.6

	1995	2000	2005	2007	2008	2009
Оборот роздрібної торгівлі (у фактичних цінах) <sup>8</sup> , млн.грн.	...	1267,0	4870,7	8967,5	13012,1	12000,9
Обсяг реалізованих послуг (у фактичних цінах), млн.грн.	...	487,4	1276,2	1989,5	3722,7	3623,5
Зовнішньоторговельний оборот, млн.дол. США	447,7	231,9	712,3	791,5	900,6	742,1
експорт	282,4	154,0	424,7	485,9	482,8	479,0
імпорт	165,3	77,9	287,6	305,6	417,8	263,0
Кількість постійного населення (на кінець року), тис. осіб	1861,3	1780,0	1694,5	1665,1	1652,9	1643,5
Природний приріст, скорочення (-) населення, тис. осіб	-12,6	-15,2	-15,8	-12,7	-10,6	-8,8
Кількість зайнятих (у віці 15–70 років) <sup>9</sup> , тис. осіб	901,9	839,4	723,0	726,8	725,6	693,5
Кількість безробітних (у віці 15–70 років, (за методологією МОП) <sup>9</sup> , тис. осіб	38,4	79,7	52,4	47,1	49,7	82,6
Рівень безробіття населення (за методологією МОП) <sup>9</sup> , відсотків	3,8	8,7	6,8	6,1	6,4	10,6
Кількість зареєстрованих безробітних (на кінець року), тис. осіб	2,9	39,3	41,0	31,4	41,5	26,0
Рівень зареєстрованого безробіття <sup>9</sup> , відсотків	0,3	4,1	4,3	3,3	4,3	2,7
Середньомісячна номінальна заробітна плата, грн.	58	159	597	1028	1404	1511

<sup>1</sup> Млрд.крб.<sup>2</sup> Попередні дані.<sup>3</sup> За 1995 рік – балансовий прибуток.<sup>4</sup> Дані сформовано із врахуванням структурних підрозділів, які розташовані в інших адміністративно-територіальних угрупованнях, ніж саме підприємство.<sup>5</sup> Дані наведено без урахування зміни підприємствами основного виду діяльності у 2009 році.<sup>6</sup> З 2005 року – з урахуванням автомобільних комерційних вантажних перевезень, виконаних фізичними особами-підприємцями.<sup>7</sup> З 2000 року – з урахуванням обсягів автомобільних пасажирських перевезень, виконаних фізичними та юридичними суб'єктами малого бізнесу.<sup>8</sup> З урахуванням обороту фізичних осіб.<sup>9</sup> Див. методологічні пояснення до розділу 17.

**1.7. Індекси основних соціально-економічних показників**

	<i>(відсотків до попереднього року)</i>					
	1995	2000	2005	2007	2008	2009
Валовий регіональний продукт	...	...	105,3	103,4	105,1	...
у розрахунку на одну особу	...	...	106,4	104,4	105,9	...
Валова додана вартість	...	104,2	103,6	104,0	104,7	...
у розрахунку на одну особу	...	105,1	104,6	104,9	105,5	...
Основні засоби	2800,0	100,2	103,1	107,1	104,9	...
Доходи населення	...	...	139,4	130,3	130,7	108,2 <sup>1</sup>
Продукція промисловості <sup>2</sup>	93,0	113,4	113,1	108,7	99,3	83,6
Продукція сільського господарства, у тому числі	92,3	112,3	102,5	92,7	126,2	96,7
рослинництва	96,2	125,7	99,1	88,8	141,8	95,3
тваринництва	87,7	97,1	109,1	99,7	100,8	100,0
Інвестиції в основний капітал	71,1	109,9	121,1	141,4	92,3	50,7
Введення в експлуатацію загальної площі житла	101,7	62,7	102,9	104,3	91,4	47,4
Відправлення (перевезення) вантажів усіма видами транспорту	81,7	87,9	97,8	112,8	100,8	75,2
Відправлення (перевезення) пасажирів транспортом загального користування	99,6	98,1	107,3	101,3	92,6	94,7
Оборот роздрібною торгівлі	...	109,0	121,5	129,2	119,9	80,2
Зовнішньоторговельний оборот	135,9	76,5	123,8	109,2	113,8	82,4
Кількість постійного населення (на кінець року)	99,2	99,0	98,9	99,2	99,3	99,4
Кількість зайнятих (у віці 15–70 років)	111,8	101,5	100,3	100,6	99,8	95,6
Кількість безробітних (у віці 15–70 років, за методологією (МОП) <sup>3</sup>	...	123,0	84,0	92,9	105,5	166,2
Кількість зареєстрованих безробітних (на кінець року)	170,6	112,4	99,3	86,7	132,2	62,6
Середньомісячна заробітна плата						
номінальна	505,3	123,5	137,3	129,7	136,6	107,6
реальна	...	...	122,7	111,9	108,7	94,7

<sup>1</sup> Див. другу виноску до табл. 1.6.<sup>2</sup> У 1995 році – дані за ЗКГНГ, з 2000 року – дані за КВЕД.<sup>3</sup> Див. дев'яту виноску до табл. 1.6.

**1.8. Частка Вінницької області в Україні***(відсотків до загального значення показника по Україні)*

	1995	2000	2005	2007	2008	2009
Територія	4,4	4,4	4,4	4,4	4,4	4,4
Кількість наявного населення	3,7	3,7	3,6	3,6	3,6	3,6
міське	2,5	2,5	2,5	2,6	2,6	2,6
сільське	6,0	6,0	5,9	5,8	5,8	5,8
<b>Основні макроекономічні показники</b>						
Валовий регіональний продукт	...	...	2,3	2,1	2,1	...
Основні засоби	2,7	2,4	2,3	2,1	2,7	...
<b>Промисловість</b>						
Обсяг реалізованої продукції промисловості <sup>1</sup>	...	...	1,5	1,6	1,5	1,8 <sup>2</sup>
<b>Виробництво окремих видів промислової продукції</b>						
Каолін та глини каолінові інші	...	...	13,1	14,6	17,4	39,4
Яловичина і телятина, свіжі (парні) чи охолоджені	...	...	10,8	12,7	11,4	10,4
Яловичина і телятина, морожені	...	...	10,1	21,5	23,1	25,3
Вироби ковбасні	...	...	1,6	2,6	2,7	1,7
Соки фруктові та овочеві, нектари	...	...	8,4	7,7	8,1	8,0
Джеми, желе фруктові, пюре та пасти фруктові чи горіхові	...	...	34,0	36,7	33,2	42,4
Молоко оброблене рідке	...	...	33,7	33,7	32,9	30,6
Масло вершкове	...	...	9,7	11,1	14,3	13,7
Спреди та суміші жирові	...	...	43,7	28,0	25,7	29,3
Сири жирні	...	...	6,3	6,2	6,9	6,4
Печиво солодке і вафлі	...	...	5,4	4,7	6,3	8,1
Цукор білий кристалічний	...	...	13,0	16,2	18,0	16,1
Вироби кондитерські з цукру (включаючи білий шоколад), без вмісту какао	...	...	13,7	12,2	16,3	20,6
Горілка, інші міцні спиртові напої	...	...	22,7	20,7	17,1	17,5
Пальта, напівпальта, накидки, плащі, куртки теплі типу "парки" чи "аляски" та вироби аналогічні чоловічі та хлопчачі	...	...	18,9	19,9	34,0	27,7
Костюми чоловічі та хлопчачі	...	...	18,6	11,8	10,9	8,6
Бруски, планки та фризидля паркетного або дерев'яного покриття підлоги профільовані, незібрані з деревини листяних порід	...	...	8,9	18,4	48,4	54,3
Цегла керамічна невогнетривка будівельна	...	...	6,5	8,1	8,2	6,7



Продовження табл. 1.8

	1995	2000	2005	2007	2008	2009
<b>Сільське господарство</b>						
Продукція сільського господарства	6,2	6,0	5,6	5,7	6,1	6,0
рослинництва	6,7	6,4	6,1	6,3	6,8	6,9
тваринництва	5,7	5,5	4,8	4,9	5,0	4,8
<b>Валовий збір основних сільськогосподарських культур</b>						
Зернові культури	6,6	7,1	5,4	5,8	6,3	6,7
Цукрові буряки (фабричні)	13,4	14,5	13,3	17,1	16,7	13,9
Соняшник	2,4	1,9	1,8	2,4	3,3	3,5
Картопля	8,0	7,1	7,8	6,0	7,9	7,9
Овочі	3,5	3,4	4,0	3,4	4,0	3,6
Плоди та ягоди	7,5	5,0	10,9	14,1	10,9	13,2
<b>Поголів'я худоби</b>						
Велика рогата худоба	5,2	5,9	6,5	7,0	7,2	7,2
у тому числі корови	4,9	5,6	6,3	6,7	6,7	6,7
Свині	6,9	7,3	6,0	5,6	5,5	5,6
Вівці та кози	3,8	3,2	2,7	2,2	2,2	2,1
Птиця усіх видів	4,8	4,6	5,5	5,4	5,4	4,7
<b>Виробництво основних продуктів тваринництва</b>						
М'ясо (реалізація в живій вазі)	6,4	5,8	3,2	4,0	3,8	3,4
Молоко	5,4	5,2	6,2	6,8	7,1	7,2
Яйця	4,2	4,0	4,4	4,6	4,8	4,5
<b>Транспорт</b>						
Експлуатаційна довжина залізничних колій	5,5	5,2	5,0	5,0	5,0	5,0
Протяжність автомобільних шляхів з твердим покриттям	5,5	5,4	5,4	5,4	5,4	5,4
Відправлено залізничним транспортом						
вантажів	1,1	0,7	1,1	1,4	1,5	1,3
пасажирів	4,0	4,1	3,8	3,8	3,7	3,7
Перевезено автомобільним транспортом						
вантажів	3,5	3,0	2,4	2,7	2,7	2,4
пасажирів	3,8	3,4	2,4	2,6	2,6	2,5
<b>Капітальні інвестиції та будівельна діяльність</b>						
Капітальні інвестиції	...	...	1,9	2,1	2,0	1,7
Інвестиції в основний капітал	2,8	1,5	1,8	2,2	2,0	1,8
Введення в експлуатацію загальної площі житла	3,4	2,5	4,5	3,9	3,4	2,7
Обсяг виконаних будівельних робіт	2,4	1,8	2,1	2,1	1,9	2,0
<b>Торгівля</b>						
Оборот роздрібної торгівлі	...	...	2,8	2,8	2,9	2,7
Роздрібний товарооборот підприємств	3,1	2,8	2,4	2,2	2,2	2,0

Продовження табл. 1.8

	1995	2000	2005	2007	2008	2009
<b>Зовнішньоекономічна діяльність</b>						
Прямі іноземні інвестиції	0,6	0,6	0,5	0,5	0,5	0,4
Експорт товарів та послуг	1,9	1,1	1,1	0,9	0,7	1,1
Імпорт товарів та послуг	1,1	0,8	1,0	0,6	0,5	0,6
<b>Наука</b>						
Кількість спеціалістів, які виконували наукові та науково-технічні роботи	0,9	0,9	0,8	0,8	0,8	0,7
Обсяг наукових і науково-технічних робіт	0,8	0,8	0,9	0,6	0,6	0,5
Кількість фахівців вищої кваліфікації						
докторів наук	1,2	1,5	1,4	1,4	1,4	1,4
кандидатів наук	1,9	1,7	1,7	1,7	1,7	1,6
<b>Освіта</b>						
Кількість учнів						
у загальноосвітніх навчальних закладах <sup>3</sup>	3,5	3,6	3,8	3,8	3,8	3,8
у професійно-технічних навчальних закладах	3,8	4,1	4,3	4,4	4,5	4,4
Кількість студентів у вищих навчальних закладах I–IV рівнів акредитації <sup>3</sup>	2,8	2,5	2,1	2,1	2,0	2,0
<b>Охорона здоров'я</b>						
Кількість лікарів усіх спеціальностей	3,6	3,7	3,7	3,8	3,7	3,6
Кількість середнього медичного персоналу	3,8	3,8	3,8	3,8	3,8	3,8
Кількість ліжок						
у лікарнях	3,9	3,5	3,5	3,5	3,4	3,3
у санаторіях і пансіонатах з лікуванням <sup>4</sup>	3,8	3,4	3,5	3,6 <sup>5</sup>	3,8 <sup>5</sup>	3,7 <sup>5</sup>

<sup>1</sup> Розраховано за обсягами реалізованої продукції, що відноситься до відповідного виду економічної діяльності за КВЕД із врахуванням розподілу даних структурних підрозділів підприємства, які розташовано в інших адміністративно-територіальних угрупованнях ніж саме підприємство.

<sup>2</sup> Дані наведено без урахування зміни підприємствами основного виду економічної діяльності.

<sup>3</sup> На початок навчального року.

<sup>4</sup> У місяць максимального розгортання.

<sup>5</sup> Станом на 01.10 поточного року.

### 1.9. Місце Вінницької області за рівнем соціально-економічних показників в економіці України

	1995	2000	2005	2007	2008	2009
<b>Основні макроекономічні показники</b>						
Валовий регіональний продукт	...	...	12	12	12	...
у розрахунку на одну особу	...	...	21	21	21	...
Валовий випуск товарів і послуг	...	11	13	13	13	...
Валова додана вартість	...	12	12	13	12	...
у розрахунку на одну особу	...	17	21	21	20	...
Основні засоби	14	15	14	14	12	...
Наявний дохід населення у розрахунку на одну особу	...	...	14	15	15	17 <sup>1</sup>
<b>Промисловість</b>						
Обсяг промислової продукції <sup>2</sup>	...	16	10	16	17	5
<b>Сільське господарство</b>						
Продукція сільського господарства	1	1	5	5	3	4
Продукція рослинництва	1	1	3	3	1	1
Продукція тваринництва	2	3	7	7	7	7
<b>Валовий збір основних сільськогосподарських культур</b>						
Всі зернові культури	1	1	8	5	5	3
Цукрові буряки	1	1	1	1	2	2
Картопля	3	3	1	6	1	1
Соняшник	12	12	12	12	12	12
Овочі	13	13	11	13	9	12
<b>Поголів'я худоби</b>						
Велика рогата худоба у тому числі	6	2	1	1	1	1
корови	8	4	2	1	1	1
Свині	1	1	3	4	5	5
Вівці та кози	11	10	13	16	16	16
<b>Виробництво основних продуктів тваринництва</b>						
М'ясо (реалізація в живій вазі)	2	2	13	8	9	9
Молоко	4	5	2	1	1	1
Яйця	10	11	8	6	6	7
Вовна	10	13	17	17	19	17

Продовження табл. 1.9

	1995	2000	2005	2007	2008	2009
<b>Транспорт</b>						
<i>Автомобільний</i>						
Перевезено вантажів <sup>3</sup>	8	9	11	8	8	11
Вантажооборот <sup>3</sup>	13	13	14	13	15	16
Перевезено пасажирів <sup>4</sup>	9	10	16	13	14	12
Пасажирооборот <sup>4</sup>	11	9	14	12	12	12
<b>Інвестиції та будівельна діяльність</b>						
Інвестиції в основний капітал	13	18	14	13	15	18
Введено в експлуатацію житла	12	15	7	9	11	10
Обсяг виконаних будівельних робіт	12	14	13	12	14	15
<b>Торгівля</b>						
Роздрібний товарооборот на одну особу	20	20	22	23	25	27
<b>Зовнішньоекономічна діяльність</b>						
Обсяг прямих іноземних інвестицій	21	22	22	20	20	21
Експорт товарів	9	14	15	16	18	15
Імпорт товарів	13	18	17	21	23	21
<b>Освіта і культура</b>						
Кількість учнів у загальноосвітніх навчально-виховних закладах <sup>5</sup>	11	11	10	10	10	10
Кількість студентів у вищих навчальних закладах						
І–II рівнів акредитації	8	8	9	9	9	7
III–IV рівнів акредитації	12	14	13	17	17	17
Книжковий фонд бібліотек на 100 осіб населення	1	1	2	2	2	2
Кількість демонстраторів фільмів	4	4	3	2	1	1
<b>Охорона здоров'я</b>						
Кількість лікарів усіх спеціальностей	10	10	10	10	10	10
Кількість середнього медичного персоналу	10	10	10	9	9	9

<sup>1</sup> Див. другу виноску до табл. 1.6.<sup>2</sup> За темпами росту.<sup>3</sup> Див. шосту виноску до табл. 1.6.<sup>4</sup> Див. сьому виноску до табл. 1.6.<sup>5</sup> Дані на початок навчального року.

**1.10. Один день Вінницької області**

	1995	2000	2005	2007	2008	2009
Виробництво найважливіших видів харчової продукції						
вироби ковбасні, т	...	...	13	23	24	13
олія соняшникова нерафінована, т	...	...	103	214	179	293
сири жирні, т	...	...	47	42	44	40
борошно, т	...	...	432	493	523	513
крупя, т	...	...	31	30	48	19
цукор білий кристалічний, т	...	...	761	830	774	561
Введення в експлуатацію житла загальної площі, м <sup>2</sup>						
	803	386	958	1084	989	470
Відправлено (перевезено) вантажів, тис.т						
залізничним транспортом	10	6	11	16	16	12
автомобільним транспортом <sup>1</sup>	175	77	74	92	93	70
Відправлено (перевезено) пасажирів, тис.						
залізничним транспортом	63	56	47	46	45	44
автомобільним транспортом (автобуси) <sup>2</sup>	360	239	253	301	305	279
Оборот роздрібною торгівлі <sup>3</sup> , тис.грн.						
	...	3462	13344	24568	35748	32879
Реалізовано послуг, тис.грн.						
	...	1332	3496	5451	10171	9927
Здійснено поштових відправлень (газет і журналів, листів, телеграм, посилок, грошових переказів, пенсійних виплат), тис.						
	195	117	144	130	127	84
Надано міжміських телефонних переговорів (включаючи міжна-родні), тис.						
	72	101	263	155	206	174
Народилося, осіб						
	55	41	42	46	49	49
Померло, осіб						
	89	83	85	81	78	74
Зареєстровано шлюбів, одиниць						
	45	29	32	41	31	31
Розлучень, одиниць						
	17	16	18	18	16	15

<sup>1</sup> Див. шосту виноску до табл. 1.6.<sup>2</sup> Див. сьому виноску до табл. 1.6.<sup>3</sup> Див. восьму виноску до табл. 1.6.

### 1.11. Частка міст та районів області за основними показниками їх соціально-економічної характеристики у 2009 році

(відсотків до загального значення показника по області)

	Територія	Чисельність наявного населення	Вироблено (усіма категоріями господарств)		
			м'яса (усіх видів)	молока	яєць
<b>Вінницька область</b>	<b>100,0</b>	<b>100,0</b>	<b>100,0</b>	<b>100,0</b>	<b>100,0</b>
м.Вінниця	0,4	22,4	0,2	0,1	0,6
м.Жмеринка	0,0	2,2	–	–	–
м.Козятин <sup>1</sup>	0,0	1,5	–	–	–
м.Ладижин <sup>1</sup>	0,4	1,4	–	–	–
м.Могилів-Подільський <sup>1</sup>	0,0	2,0	–	–	–
м.Хмільник	0,0	1,7	–	–	–
<b>райони</b>					
Барський	4,2	3,3	2,8	4,6	2,7
Бершадський	4,9	3,9	20,5	4,3	3,8
Вінницький	3,4	4,6	3,1	3,3	17,7
Гайсинський	4,2	3,6	3,6	4,4	2,8
Жмеринський	4,2	2,2	2,3	3,1	3,0
Іллінецький	3,4	2,4	2,9	3,1	2,2
Калинівський	4,2	3,6	4,9	5,0	11,2
Козятинський	4,2	2,5	5,3	4,8	3,0
Крижопільський	3,4	2,2	2,8	3,1	1,9
Липовецький	3,8	2,4	3,2	3,4	2,4
Літинський	3,8	2,3	2,8	4,8	2,2
Могилів-Подільський	3,4	2,1	2,4	2,7	3,1
Мурованокуриловецький	3,4	1,7	1,7	2,8	1,8
Немирівський	4,9	3,2	3,9	3,6	5,4
Оратівський	3,0	1,4	2,0	3,1	1,5
Піщанський	2,3	1,4	1,5	1,5	1,3
Погребищенський	4,5	2,0	3,1	3,5	3,2
Теплицький	3,0	1,9	3,3	2,6	2,0
Тиврівський	3,4	2,7	1,7	2,4	2,2
Томашпільський	3,0	2,2	3,0	4,5	2,0
Тростянецький	3,4	2,3	4,1	4,3	2,4
Тульчинський	4,2	3,5	3,5	3,1	9,3
Хмільницький	4,5	2,4	5,0	6,4	3,0
Чернівецький	2,3	1,4	1,7	3,0	1,7
Чечельницький	3,0	1,4	1,7	2,2	1,6
Шаргородський	4,2	3,6	4,0	6,1	3,5
Ямпільський	3,0	2,6	3,0	4,2	2,5

Продовження табл. 1.11

	Поголів'я худоби (в усіх категоріях господарств) на кінець року				Валовий збір (в усіх категоріях господарств)				
	ВРХ	корови	свині	вівці та кози	зерна	цук- рових буря- ків	соня- шнику	кар- топлі	овочів
<b>Вінницька область</b>	<b>100,0</b>	<b>100,0</b>	<b>100,0</b>	<b>100,0</b>	<b>100,0</b>	<b>100,0</b>	<b>100,0</b>	<b>100,0</b>	<b>100,0</b>
м.Вінниця	0,0	0,1	0,2	1,0	0,0	0,0	0,0	0,1	0,2
м.Жмеринка	–	–	–	–	–	–	–	–	–
м.Козятин	–	–	–	–	–	–	–	–	–
м.Ладижин	–	–	–	–	–	–	–	–	–
м.Могилів- Подільський	–	–	–	–	–	–	–	–	–
м.Хмільник	–	–	–	–	–	–	–	–	–
<b>райони</b>									
Барський	3,9	4,6	1,8	2,7	2,2	0,1	3,0	6,4	6,5
Бершадський	5,8	4,5	13,8	4,4	6,5	0,0	9,9	3,3	5,4
Вінницький	2,6	3,3	3,4	3,5	2,4	0,5	0,5	6,4	7,9
Гайсинський	4,2	4,3	3,6	3,6	5,7	16,1	4,3	5,7	3,9
Жмеринський	2,1	3,0	1,9	4,9	2,4	5,1	0,8	4,7	5,4
Іллінецький	3,5	3,1	4,0	2,2	3,6	0,7	3,5	5,2	2,5
Калинівський	6,3	5,2	5,7	3,9	4,7	3,8	2,1	6,2	4,2
Козятинський	6,4	4,9	4,7	5,1	5,6	5,9	1,7	4,4	3,3
Крижопільський	2,8	2,9	3,9	3,4	4,2	20,5	2,1	3,0	3,3
Липовецький	3,6	3,5	4,9	5,6	4,5	0,8	3,0	6,7	2,6
Літинський	3,8	4,8	2,6	1,2	2,0	1,4	0,7	6,7	3,6
Могилів-Подільський	1,9	2,7	1,7	3,7	2,1	0,1	2,7	2,0	5,6
Мурованокуриловецький	2,1	2,8	1,6	3,1	1,4	0,3	1,8	1,5	1,7
Немирівський	4,4	3,8	4,9	6,0	4,8	0,1	3,6	3,2	4,0
Оратівський	2,7	3,1	2,2	3,5	4,0	1,5	6,0	2,3	1,9
Піщанський	1,3	1,4	1,3	4,5	1,2	0,1	3,3	0,7	1,1
Погребищенський	4,4	3,7	3,3	2,5	5,0	1,0	1,2	3,1	1,6
Теплицький	3,3	2,8	5,7	3,8	4,2	8,8	5,1	2,2	3,4
Тиврівський	1,6	2,4	1,7	5,5	3,7	0,2	6,8	3,3	2,7
Томашпільський	4,6	4,2	3,0	2,5	3,4	7,1	4,6	1,9	2,9
Тростянецький	5,1	4,0	5,3	4,0	3,7	1,1	5,1	3,4	4,1
Тульчинський	3,0	3,0	4,0	5,0	4,8	3,8	5,3	3,8	4,1
Хмільницький	6,7	6,9	4,6	2,3	7,4	9,6	5,3	4,8	5,0
Чернівецький	2,3	2,7	1,3	1,8	2,1	2,7	3,7	2,0	3,7
Чечельницький	2,3	2,3	1,8	2,1	1,8	0,6	4,6	1,8	2,2
Шаргородський	5,3	6,2	4,1	3,4	3,4	1,5	3,6	3,6	4,3
Ямпільський	4,0	3,8	3,0	4,8	3,2	6,6	5,7	1,6	2,9

Продовження табл. 1.11

	Інвестиції в основний капітал	Інвестиції в житлове будівництво (включаючи індивідуальне)	Обсяг виконаних будівельних робіт	Перевезено вантажів автомобільним транспортом	Перевезено пасажирів жирів автомобільним транспортом	Довжина автодоріг загальної користування	Експорт товарів і послуг	Імпорт товарів і послуг
<b>Вінницька область</b>	<b>100,0</b>	<b>100,0</b>	<b>100,0</b>	<b>100,0</b>	<b>100,0</b>	<b>100,0</b>	<b>100,0</b>	<b>100,0</b>
м.Вінниця	42,1	55,1	80,9	13,8	59,6	–	53,5	61,6
м.Жмеринка	0,2	1,0	2,1	0,6	2,1	–	0,3	0,0
м.Козятин	0,9	0,7	2,4	1,0	1,0	–	0,5	0,3
м.Ладижин	1,4	1,1	0,8	2,2	0,6	–	0,0	0,1
м.Могилів-Подільський	0,6	1,4	0,2	0,6	1,2	–	1,4	3,2
м.Хмільник	0,8	1,7	0,3	0,8	4,0	–	2,0	1,0
<b>райони</b>								
Барський	1,5	1,0	0,4	1,1	2,4	4,4	1,6	0,6
Бершадський	2,1	0,2	0,2	5,2	2,3	4,4	0,9	1,0
Вінницький	8,1	23,1	3,5	5,9	6,6	3,9	9,5	3,7
Гайсинський	1,6	3,6	1,1	4,9	3,7	3,6	0,6	0,6
Жмеринський	0,8	0,6	... <sup>2</sup>	3,3	0,6	4,4	0,4	0,0
Іллінецький	0,9	0,2	... <sup>2</sup>	2,5	0,5	3,5	0,3	1,9
Калинівський	3,9	0,6	0,3	7,2	1,5	4,0	2,2	1,3
Козятинський	3,3	1,8	0,4	6,9	1,9	4,5	1,4	0,9
Крижопільський	3,0	0,3	... <sup>2</sup>	5,7	0,5	2,9	0,2	0,5
Липовецький	0,6	0,3	1,9	2,6	0,5	3,3	0,3	0,3
Літинський	1,5	0,2	0,3	0,8	0,5	3,7	0,8	0,1
Могилів-Подільський	1,3	0,5	–	0,6	0,4	4,6	0,0	1,6
Мурованокуриловецький	1,4	2,0	... <sup>2</sup>	1,7	0,1	4,1	0,1	0,0
Немирівський	1,8	0,2	1,2	5,9	2,0	5,1	18,7	17,7
Оратівський	2,4	0,3	... <sup>2</sup>	1,1	0,3	3,3	0,0	0,3
Піщанський	0,6	–	... <sup>2</sup>	0,6	0,5	2,1	0,6	0,3
Погребищенський	1,4	0,5	... <sup>2</sup>	2,9	0,8	4,3	0,1	0,0
Теплицький	1,0	1,0	0,1	1,6	0,2	2,8	0,1	0,0
Тиврівський	2,0	0,9	... <sup>2</sup>	5,7	0,6	3,5	0,8	0,7
Томашпільський	0,9	0,7	0,9	2,3	0,1	2,9	0,4	0,0
Тростянецький	0,9	0,3	... <sup>2</sup>	2,4	0,4	3,0	0,0	0,0
Тульчинський	1,2	–	0,6	1,7	1,7	4,3	2,2	0,7
Хмільницький	1,3	–	0,2	2,7	0,3	4,9	0,2	0,7
Чернівецький	0,2	0,1	–	0,8	0,1	2,8	–	–
Чечельницький	0,4	–	... <sup>2</sup>	1,0	0,1	1,9	0,6	0,0
Шаргородський	1,1	0,3	0,4	2,0	2,2	4,2	0,1	0,5
Ямпільський	0,8	0,3	... <sup>2</sup>	1,9	0,7	3,6	0,2	0,1



Продовження табл. 1.11

	Обсяг роздрібного товаро-обороту підприємств торгівлі і ресторанного господарства	Фінансовий результат від звичайної діяльності до оподаткування підприємств району		Кількість дошкільних закладів	Кількість загально-освітніх навчальних закладів	Кількість бібліотек
		прибуток	збиток			
<b>Вінницька область</b>	<b>100,0<sup>3</sup></b>	<b>100,0</b>	<b>100,0</b>	<b>100,0</b>	<b>100,0</b>	<b>100,0</b>
м.Вінниця	53,0	39,8	43,5	6,8	4,5	4,1
м.Жмеринка	1,6	0,5	0,4	1,0	0,8	0,1
м.Козятин	1,0	0,1	0,4	1,0	0,8	0,2
м.Ладижин	0,6	0,3	1,0	1,3	0,5	0,4
м.Могилів-Подільський	1,4	0,8	0,5	0,9	0,6	0,9
м.Хмільник	1,7	1,5	0,7	0,4	0,4	0,7
<b>райони</b>						
Барський	1,4	1,3	3,8	4,4	3,8	4,6
Бершадський	1,9	4,8	1,9	5,5	4,1	4,0
Вінницький	7,9	4,6	6,6	3,2	3,9	3,8
Гайсинський	3,0	1,4	1,2	4,2	3,9	3,6
Жмеринський	1,0	0,1	2,3	2,5	3,5	4,2
Іллінецький	0,8	3,0	1,7	4,4	3,8	3,0
Калинівський	2,2	2,3	6,4	3,0	3,9	3,7
Козятинський	1,5	4,5	1,1	2,2	3,5	4,2
Крижопільський	1,4	0,7	2,4	3,8	2,8	2,8
Липовецький	1,6	1,4	0,8	3,0	3,1	4,0
Літинський	1,4	1,3	1,7	2,5	3,9	3,6
Могилів-Подільський	1,5	0,5	0,4	3,2	3,9	3,9
Мурованокуриловецький	0,6	0,7	2,2	3,2	2,9	2,4
Немирівський	1,8	3,8	1,6	3,6	5,5	5,3
Оратівський	0,4	1,1	3,5	2,5	3,1	3,2
Піщанський	0,6	1,5	0,4	1,7	1,9	1,9
Погребищенський	0,8	2,0	0,3	1,6	3,9	4,2
Теплицький	0,3	0,8	1,6	4,1	3,0	3,0
Тиврівський	1,1	1,3	4,9	3,0	3,7	3,1
Томашпільський	1,2	1,7	0,5	3,5	2,4	3,0
Тростянецький	1,1	3,3	3,1	3,5	2,5	2,7
Тульчинський	2,5	3,8	2,2	4,2	3,8	3,7
Хмільницький	1,4	6,5	0,2	3,3	4,7	3,7
Чернівецький	0,5	0,2	0,6	1,3	2,2	2,4
Чечельницький	0,6	0,9	0,1	1,7	1,9	2,2
Шаргородський	1,0	1,4	1,8	5,7	4,3	4,6
Ямпільський	0,8	2,1	0,2	3,8	2,5	2,8

Продовження табл. 1.11

	Кількість закладів культури клубного типу	Кількість демонстраторів фільмів	Кількість лікарняних закладів <sup>4</sup>	Кількість фельдшерсько-акушерських пунктів <sup>4</sup>	Кількість легалізованих об'єднань громадян	Кількість зареєстрованих злочинів
<b>Вінницька область</b>	<b>100,0</b>	<b>100,0</b>	<b>100,0</b>	<b>100,0</b>	<b>100,0</b>	<b>100,0</b>
м.Вінниця	1,8	3,8	16,8	–	17,2	29,4
м.Жмеринка	0,1	...	0,9	–	...	...
м.Козятин	0,1	...	0,9	–	...	...
м.Ладижин	0,4	...	0,9	0,1	1,3	1,5
м.Могилів-Подільський	0,5	...	2,6	–	...	...
м.Хмільник	0,5	1,0	0,9	–	...	...
<b>райони</b>						
Барський	5,3	1,6	2,6	4,6	3,9	2,2
Бершадський	4,1	12,4	7,0	2,7	3,2	3,4
Вінницький	3,5	0,3	5,2	4,0	3,5	5,7
Гайсинський	4,7	8,3	1,7	4,1	0,8	4,5
Жмеринський	5,0	1,6	1,7	4,5	5,1	3,6
Іллінецький	3,7	1,9	2,6	4,2	3,1	2,1
Калинівський	3,5	6,3	1,7	3,6	3,0	3,7
Козятинський	4,4	–	3,5	6,2	3,8	3,7
Крижопільський	2,9	0,3	2,6	2,2	2,7	1,9
Липовецький	3,3	0,3	3,5	3,4	3,4	2,2
Літинський	3,0	0,6	2,6	4,7	3,4	2,2
Могилів-Подільський	4,4	0,3	4,3	4,5	1,4	3,1
Мурованокуріловецький	3,4	0,6	3,5	3,9	3,0	1,5
Немирівський	5,4	6,7	4,3	7,3	4,4	2,9
Оратівський	3,5	–	1,7	3,5	2,9	0,9
Піщанський	1,8	1,0	1,7	2,2	2,0	1,3
Погребищенський	4,8	9,5	2,6	4,6	3,4	2,2
Теплицький	2,9	8,9	1,7	3,6	2,5	1,7
Тиврівський	3,2	–	2,6	4,0	3,5	2,5
Томашпільський	2,5	0,6	2,6	2,5	2,2	1,8
Тростянецький	2,6	3,8	1,7	1,9	2,4	2,0
Тульчинський	3,2	7,0	4,3	3,0	3,4	3,5
Хмільницький	5,0	–	2,6	5,5	4,1	3,8
Чернівецький	2,3	–	0,9	1,9	2,2	1,5
Чечельницький	1,6	3,5	1,7	1,8	1,9	1,3
Шаргородський	4,0	10,5	3,5	3,7	3,9	2,0
Ямпільський	2,6	9,2	2,6	1,8	2,4	1,9

<sup>1</sup> Дані наведені по міських радах.

<sup>2</sup> Інформація конфіденційна відповідно до Закону України “Про державну статистику”.

<sup>3</sup> Дані не дають підсумки за рахунок нерозподіленого товарообороту по містах та районах.

<sup>4</sup> Заклади, що належать до сфери управління Міністерства охорони здоров'я України.

### 1.12. Місце міст та районів області за основними показниками їх соціально-економічної характеристики у 2009 році

	Територія	Чисельність наявного населення	Коефіцієнт народжених, на 1 тис. осіб	Коефіцієнт померлих, на 1 тис. осіб	Коефіцієнт дитячої смертності на 1 тис. народжених дітей	Природний приріст (скорочення) населення, на 1 тис. осіб	Міграційний приріст (скорочення), на 1 тис. осіб
м.Вінниця	28	1	13	1	15	2	4
м.Жмеринка	30	21	1	7	13	6	9
м.Козятин <sup>1</sup>	33	28	4	5	4	5	27
м.Ладижин <sup>1</sup>	28	29	22	2	20	3	3
м.Могилів-Подільський <sup>1</sup>	30	24	6	3	2	1	12
м.Хмільник	30	26	9	4	33	4	2
<b>райони</b>							
Барський	5	8	12	21	19	15	21
Бершадський	1	3	17	15	23	16	26
Вінницький	14	2	3	6	7	7	1
Гайсинський	5	5	20	9	22	11	13
Жмеринський	5	18	2	32	25	21	16
Іллінецький	14	15	6	9	26	9	11
Калинівський	5	4	8	8	16	8	18
Козятинський	5	12	9	28	32	23	6
Крижопільський	14	19	23	15	11	18	29
Липовецький	12	13	15	14	29	13	10
Літинський	12	17	9	26	2	22	24
Могилів-Подільський	14	22	33	24	30	32	18
Мурованокуріловецький	14	27	29	28	18	31	31
Немирівський	1	9	26	25	13	29	8
Оратівський	21	31	20	18	5	18	33
Піщанський	26	33	29	21	31	25	28
Погребищенський	3	23	25	30	1	30	21
Теплицький	21	25	27	19	17	24	30
Тиврівський	14	10	4	23	10	14	5
Томашпільський	21	20	17	12	9	12	17
Тростянецький	14	16	28	13	11	17	14
Тулчинський	5	7	23	17	6	20	6
Хмільницький	3	14	17	27	27	27	14
Чернівецький	26	30	31	33	21	33	32
Чечельницький	21	32	14	31	28	28	23
Шаргородський	5	6	15	11	24	10	25
Ямпільський	21	11	31	19	8	26	18

ОСНОВНІ ГЕОПОЛІТИЧНІ ТА ЕКОНОМІЧНІ ХАРАКТЕРИСТИКИ

Продовження табл. 1.12

	Вироблено (усіма категоріями господарств)			Поголів'я худоби (в усіх категоріях господарств) на кінець року			
	м'яса (всіх видів)	молока	яєць	ВРХ	корови	свині	вівці та кози
м.Вінниця	28	28	28	28	28	28	28
м.Жмеринка	–	–	–	–	–	–	–
м.Козятин	–	–	–	–	–	–	–
м.Ладижин	–	–	–	–	–	–	–
м.Могилів-Подільський	–	–	–	–	–	–	–
м.Хмільник	–	–	–	–	–	–	–
<b>райони</b>							
Барський	19	6	13	12	6	22	20
Бершадський	1	9	5	4	7	1	9
Вінницький	13	15	1	20	15	14	16
Гайсинський	8	8	12	10	8	13	14
Жмеринський	21	16	11	23	19	20	6
Іллінецький	16	19	19	15	16	10	24
Калинівський	4	3	2	3	3	3	11
Козятинський	2	5	10	2	4	7	4
Крижопільський	18	17	22	18	20	12	18
Липовецький	11	14	16	14	14	6	2
Літинський	17	4	17	13	5	18	27
Могилів-Подільський	20	23	8	25	24	23	13
Мурованокуріловецький	26	22	23	24	21	25	19
Немирівський	7	12	4	8	11	5	1
Оратівський	22	18	26	19	17	19	15
Піщанський	27	27	27	27	27	26	8
Погребищенський	12	13	7	9	13	15	22
Теплицький	10	24	20	16	22	2	12
Тиврівський	24	25	18	26	25	24	3
Томашпільський	14	7	21	7	9	16	21
Тростянецький	5	10	15	6	10	4	10
Тульчинський	9	20	3	17	18	11	5
Хмільницький	3	1	9	1	1	8	23
Чернівецький	23	21	24	21	23	27	26
Чечельницький	25	26	25	22	26	21	25
Шаргородський	6	2	6	5	2	9	17
Ямпільський	15	11	14	11	12	17	7

Продовження табл. 1.12

	Валовий збір (в усіх категоріях господарств)					Інвестиції в основний капітал	Інвестиції в житлове будівництво (включаючи індивідуальне)	Обсяг виконаних будівельних робіт
	зерна	цукрових буряків	соняшнику	картоплі	овочів			
м.Вінниця	28	–	28	28	28	1	1	1
м.Жмеринка	–	–	–	–	–	32	9	4
м.Козятин	–	–	–	–	–	21	13	3
м.Ладижин	–	–	–	–	–	15	8	9
м.Могилів-Подільський	–	–	–	–	–	29	7	22
м.Хмільник	–	–	–	–	–	25	6	18
<b>райони</b>								
Барський	21	25	23	3	2	11	10	11
Бершадський	2	–	1	14	4	7	25	20
Вінницький	20	20	26	4	1	2	2	2
Гайсинський	3	2	3	6	12	10	3	7
Жмеринський	19	8	19	9	5	26	16	... <sup>2</sup>
Іллінецький	15	18	13	7	22	22	27	... <sup>2</sup>
Калинівський	8	9	25	5	8	3	15	16
Козятинський	4	7	20	10	17	4	5	14
Крижопільський	11	1	17	18	16	5	20	... <sup>2</sup>
Липовецький	9	17	5	1	21	30	23	5
Літинський	24	14	27	2	14	12	26	17
Могилів-Подільський	23	23	15	21	3	16	17	–
Мурованокуриловецький	26	21	21	26	25	13	4	... <sup>2</sup>
Немирівський	7	24	7	16	11	9	28	6
Оратівський	12	13	11	19	24	6	19	... <sup>2</sup>
Піщанський	27	26	18	27	27	28	–	... <sup>2</sup>
Погребищенський	5	16	24	17	26	14	18	... <sup>2</sup>
Теплицький	10	4	2	20	15	20	11	26
Тиврівський	14	22	22	15	20	8	12	... <sup>2</sup>
Томашпільський	16	5	12	23	19	24	14	8
Тростянецький	13	15	4	13	10	23	21	... <sup>2</sup>
Тульчинський	6	10	8	11	9	18	–	10
Хмільницький	1	3	6	8	6	17	–	21
Чернівецький	22	11	14	22	13	33	29	–
Чечельницький	25	19	16	24	23	31	–	... <sup>2</sup>
Шаргородський	17	12	9	12	7	19	22	13
Ямпільський	18	6	10	25	18	27	24	... <sup>2</sup>

Продовження табл. 1.12

	Перевезено вантажів автомобільним транспортом	Перевезено пасажирів автомобільним транспортом	Забезпеченість населення легковими автомобілями на 1 тис. осіб постійного населення	Довжина автодоріг загального користування	Щільність автодоріг з твердим покриттям на 1 тис. км <sup>2</sup> території	Забезпеченість населення домашніми телефонними апаратами на 100 сімей
м.Вінниця	1	1	1	–	–	1
м.Жмеринка	31	8	...	–	–	...
м.Козятин	26	14	...	–	–	...
м.Ладижин	17	18	8	–	–	...
м.Могилів-Подільський	30	13	...	–	–	...
м.Хмільник	28	3	...	–	–	...
<b>райони</b>						
Барський	24	5	28	7	7	21
Бершадський	8	6	14	6	20	24
Вінницький	4	2	6	13	4	...
Гайсинський	9	4	15	16	22	3
Жмеринський	10	17	10	5	11	17
Іллінецький	14	22	3	17	12	10
Калинівський	2	12	13	12	15	26
Козятинський	3	10	24	4	5	19
Крижопільський	7	23	9	22	26	10
Липовецький	13	20	21	19	21	5
Літинський	27	21	15	14	18	21
Могилів-Подільський	32	26	7	3	1	8
Мурованоктуриловецький	21	31	27	11	6	12
Немирівський	5	9	15	1	14	17
Оратівський	23	28	2	20	18	12
Піщанський	33	24	23	26	17	19
Погребищенський	11	15	5	9	25	27
Теплицький	22	29	24	24	24	25
Тиврівський	6	19	11	18	13	12
Томашпільський	16	32	22	23	16	2
Тростянецький	15	25	12	21	23	3
Тульчинський	20	11	4	8	10	8
Хмільницький	12	27	18	2	9	7
Чернівецький	29	30	24	25	3	12
Чечельницький	25	33	19	27	27	6
Шаргородський	18	7	29	10	8	23
Ямпільський	19	16	20	15	2	12

Продовження табл. 1.12

	Експорт товарів і послуг	Імпорт товарів і послуг	Обсяг роз- дрібного товарообо- роту під- приємств торгівлі і ресторан- ного госпо- дарства	Роздріб- ний товаро- оборот на 1 особу	Середньо- місячна номіналь- на заробіт- на плата 1 праців- ника	Рівень заресстро- ваного безробіття
м.Вінниця	1	1	1	1	4	1
м.Жмеринка	19	25	9	5	3	...
м.Козятин	16	18	22	10	1	...
м.Ладижин	30	23	29	25	2	19
м.Могилів-Подільський	8	4	14	6	7	...
м.Хмільник	6	8	8	3	11	...
<b>райони</b>						
Барський	7	15	16	24	16	21
Бершадський	10	9	6	18	17	6
Вінницький	3	3	2	2	6	1
Гайсинський	13	14	3	4	9	15
Жмеринський	18	30	23	22	26	5
Іллінецький	21	5	25	27	14	22
Калинівський	5	7	5	13	33	10
Козятинський	9	10	11	14	25	8
Крижопільський	23	16	17	12	8	27
Липовецький	20	19	10	9	23	7
Літинський	12	22	15	11	18	12
Могилів-Подільський	31	6	12	7	20	11
Мурованокуриловецький	26	30	30	29	21	18
Немирівський	2	2	7	16	5	9
Оратівський	29	20	32	31	15	28
Піщанський	14	21	28	20	32	24
Погребищенський	27	30	24	23	31	26
Теплицький	28	26	33	33	29	16
Тиврівський	11	11	20	26	12	4
Томашпільський	17	28	18	17	10	25
Тростянецький	32	27	19	19	27	17
Тульчинський	4	12	4	8	13	12
Хмільницький	22	13	13	15	24	3
Чернівецький	–	–	31	28	19	29
Чечельницький	15	29	27	21	28	20
Шаргородський	25	17	21	32	22	14
Ямпільський	24	24	26	30	30	22

Продовження табл. 1.12

	Кількість дошкільних закладів	Кількість загальноосвітніх навчальних закладів	Кількість бібліотек	Кількість закладів культури клубного типу	Кількість демонстраторів фільмів
м.Вінниця	1	3	7	26	10
м.Жмеринка	30	29	33	32	...
м.Козятин	30	29	32	32	...
м.Ладижин	28	32	31	31	...
м.Могилів-Подільський	32	31	29	29	...
м.Хмільник	33	33	30	29	16
<b>райони</b>					
Барський	4	12	2	2	14
Бершадський	3	5	8	9	1
Вінницький	15	6	11	12	21
Гайсинський	6	6	15	6	6
Жмеринський	21	16	4	3	14
Іллінецький	4	12	19	11	13
Калинівський	18	6	12	12	9
Козятинський	24	16	4	7	–
Крижопільський	9	22	22	21	21
Липовецький	18	18	8	16	21
Літинський	21	6	15	19	18
Могилів-Подільський	15	6	10	7	21
Мурованокуриловецький	15	21	25	15	18
Немирівський	11	1	1	1	8
Оратівський	21	18	17	12	–
Піщанський	25	27	28	26	16
Погребищенський	27	6	4	5	3
Теплицький	8	20	19	20	5
Тиврівський	18	15	18	17	–
Томашпільський	12	25	19	24	18
Тростянецький	12	23	24	22	10
Тульчинський	6	12	12	17	7
Хмільницький	14	2	12	3	–
Чернівецький	28	26	25	25	–
Чечельницький	25	27	27	28	12
Шаргородський	2	4	2	10	2
Ямпільський	9	23	22	22	4



Продовження табл. 1.12

	Кількість лікарняних закладів	Кількість фельдшерсько- акушерських пунктів	Кількість легалізованих об'єднань громадян	Кількість зареєстрованих злочинів
м.Вінниця	1	–	1	1
м.Жмеринка	29	–	...	...
м.Козятин	29	–	...	...
м.Ладижин	29	28	28	24
м.Могилів-Подільський	11	–	...	...
м.Хмільник	29	–	...	...
<b>райони</b>				
Барський	11	5	5	14
Бершадський	2	20	14	9
Вінницький	3	11	9	2
Гайсинський	21	10	29	3
Жмеринський	21	7	2	7
Іллінецький	11	9	15	17
Калинівський	21	15	16	5
Козятинський	7	2	7	6
Крижопільський	11	22	19	21
Липовецький	7	18	10	15
Літинський	11	4	13	16
Могилів-Подільський	4	7	27	10
Мурованокуриловецький	7	13	17	24
Немирівський	4	1	3	11
Оратівський	21	17	18	29
Піщанський	21	23	25	27
Погребищенський	11	5	12	13
Теплицький	21	15	20	23
Тиврівський	11	11	8	12
Томашпільський	11	21	23	22
Тростянецький	21	24	21	19
Тульчинський	4	19	11	8
Хмільницький	11	3	4	4
Чернівецький	29	24	24	26
Чечельницький	21	26	26	28
Шаргородський	7	14	6	18
Ямпільський	11	26	22	20

<sup>1</sup> Див. першу виноску до табл. 1.10.<sup>2</sup> Див. четверту виноску до табл. 1.10.

### 1.13. Основні показники соціально-економічного становища областей Подільського економічного регіону у 2009 році

	Області		
	Вінницька	Тернопільська	Хмельницька
<b>Відсотків до попереднього року</b>			
Продукція промисловості	83,6	84,8	76,4
Продукція сільського господарства	96,7	101,7	103,9
у тому числі			
рослинництва	95,3	101,8	100,8
тваринництва	100,0	101,5	110,8
Виробництво			
м'яса (у живій вазі)	90,6	93,1	92,6
молока	100,2	98,8	99,3
яєць	100,0	100,5	151,5
зерна	91,6	98,5	93,8
цукрових буряків	62,8	86,1	105,7
картоплі	100,6	116,1	101,7
овочів-усього	95,1	91,5	103,6
Поголів'я			
ВРХ	95,0	96,0	93,7
свиней	118,3	115,1	119,5
Інвестиції в основний капітал	50,7	44,7	64,9
Введення в експлуатацію житла	47,4	48,0	86,3
Оборот роздрібної торгівлі <sup>1</sup>	80,2	86,2	79,2
Послуги населенню	106,2	109,9	108,1
Зовнішньоторговельний оборот	84,0	65,5	54,3
Середньомісячна номінальна заробітна плата	107,6	107,5	106,5
Кількість зареєстрованих безробітних (на кінець року)	62,6	44,7	58,3
Індекс споживчих цін (грудень до грудня попереднього року)	111,2	111,2	113,0
<b>Грн.</b>			
Вироблено (продано, оплачено) у розрахунку на одну особу			
продукції сільського господарства	3721	2846	3133
товарів у роздрібній мережі підприємств та фізичних осіб-підприємців	7229	7025	7792

<sup>1</sup>Див. восьму виноску до табл. 1.6.

### 1.14. Виробництво основних видів продовольчих товарів промисловими підприємствами областей Подільського економічного регіону на одну особу у 2009 році

(к2)

	Області		
	Вінницька	Тернопільська	Хмельницька
Яловичина і телятина, свіжі (парні) чи охолоджені	5,9	6,7	2,1
Яловичина і телятина, морожені	4,1	3,1	4,8
Свинина свіжа (парна) чи охолоджена	0,1	0,8	1,5
Свинина морожена	0,1	–	0,4
Вироби ковбасні	2,8	1,1	4,5
Олія соняшникова нерафінована	64,5	0,0	0,1
Масло вершкове	6,2	2,9	6,1
Сири жирні	8,8	4,8	9,3
Борошно	113,0	68,0	78,1
Крупи	4,3	8,3	21,4
Вироби хлібобулочні	41,8	15,1	41,4
Цукор білий кристалічний буряковий	123,7	122,9	88,2
Вироби кондитерські з цукру включаючи білий шоколад, без вмісту какао	33,1	0,2	0,3
Вироби макаронні без начинки не піддані тепловому обробленню	2,4	0,1	8,6

### 1.15. Індекси споживчих цін на окремі продовольчі товари регіонів Подільського економічного району у 2009 році

(грудень до грудня попереднього року; відсотків)

	Області		
	Вінницька	Тернопільська	Хмельницька
Хліб	108,2	108,7	106,5
Макаронні вироби	109,0	107,0	107,4
Яловичина	101,5	102,5	93,0
Свинина	101,5	112,3	100,0
Птиця	103,1	105,9	107,0
Риба та продукти з риби	114,7	112,6	120,6
Молоко	121,6	125,6	125,6
Яйця	97,0	97,3	99,2
Олія	110,0	112,6	116,5
Цукор	176,0	156,2	188,2

## 2

## НАЦІОНАЛЬНІ РАХУНКИ

**Система національних рахунків (СНР)** – це сукупність показників послідовного та взаємопов'язаного опису найважливіших процесів і явищ економіки: виробництва, доходу, споживання, нагромадження капіталу, фінансів. СНР застосовується в умовах ринкових відносин.

У СНР відображається розвиток економіки на різних стадіях процесу відтворення, показується рух товарів і послуг, а також виробництво та використання валового внутрішнього продукту.

На регіональному рівні узагальнюючим показником, який характеризує рівень розвитку регіону є валовий регіональний продукт (ВРП), розрахунок якого повністю здійснюється на рівні Державного комітету статистики України. До 2004 року таким узагальнюючим показником була валова додана вартість (ВДВ).

Показниками, які застосовуються при визначенні ВРП виробничим методом є випуск, проміжне споживання, валова додана вартість, оплата послуг фінансових посередників, податки та субсидії на продукти.

**Випуск** – це вартість товарів і послуг, які є результатом виробничої діяльності одиниць - резидентів у звітному періоді.

У відповідності з прийнятими в СНР'93 критеріями, випуск включає:

- усі товари, незалежно від їхнього використання (як товари поставлені іншим одиницям, котрі їх не виробляють, так і товари, вироблені для власного кінцевого споживання або нагромадження, включаючи приріст запасів матеріальних оборотних коштів у виробника);
- послуги надані іншим інституційним одиницям, зокрема, неринкові послуги органів державного управління і некомерційних організацій;
- побутові і домашні послуги (приготування їжі, прибирання, догляд за дітьми тощо), які надаються найманою домашньою прислугою, що оплачується;
- умовно-обчислена вартість послуг по проживанню у власному житлі.

Для оцінки випуску за видами економічної діяльності використовуються основні ціни, тобто вартість, яку виробник отримує за одиницю товару чи послуги, за виключенням податків на продукти і включаючи субсидії на продукти.

**Ринкові ціни** застосовуються для оцінки випуску товарів та послуг в цілому по економіці. Вони включають податки на продукти за виключенням субсидій на продукти.

**Проміжне споживання** містить витрати на товари та послуги, які використані інституційними одиницями для виробничих потреб (сировину, паливо, енергію, поточний ремонт, послуги транспорту, фінансових установ тощо). До складу проміжного споживання входять також витрати по забезпеченню належних умов праці та професійній підготовці працівників за рахунок коштів підприємств, на купівлю продуктів харчування та медикаментів медичними установами, витрати військових формувань на озброєння, харчування та і обмундирування, витрати на відрядження за виключенням добових.

**Валова додана вартість (ВДВ)** відображає додатково створену вартість у процесі виробництва і визначається як різниця між вартістю вироблених (випуск) і вартістю повністю використаних у процесі виробництва товарів і послуг (проміжне споживання).

Розрахунки ВДВ по регіонах України за 2001–2008 роки здійснюються за видами економічної діяльності згідно з Класифікацією видів економічної діяльності (КВЕД). Валова додана вартість регіону складається із суми ВДВ усіх видів економічної діяльності.

**Валова додана вартість в основних цінах** розраховується як різниця між випуском та проміжним споживанням кожного виду економічної діяльності, зменшена на величину оплати послуг фінансових посередників. Вона містить у собі первинні доходи, що створюються учасниками виробництва і розподіляються між ними.

**Оплата послуг фінансових посередників** визначається як різниця між доходами від власності, отриманими фінансовими посередниками (за виключенням чистого доходу, одержаного від інвестування їх власних коштів) і відсотками, сплаченими їх кредиторам.

Через неможливість розподілу по видах економічної діяльності цей показник враховується як проміжне споживання умовної одиниці. Підсумок валової доданої вартості по економіці регіону в цілому коригується на величину непрямо вимірюваних послуг фінансового посередництва зі знаком мінус.

**Податки на продукти** – це податки які справляються пропорційно кількості або вартості товарів і послуг, вироблених, реалізованих або імпортованих виробничою одиницею-резидентом. До них відносяться податок на додану вартість, акцизний збір, імпортні та експортні мита, податок з реклами, готельний збір, єдиний податок на підприємницьку діяльність, збір на розвиток виноградарства, садівництва і хмелярства, митні збори, відрахування від плати за транзит природного газу, нафти та аміаку через територію України тощо.

**Субсидії на продукти** – це перш за все, субсидії, які надаються пропорційно кількості або вартості продуктів та послуг, реалізованих на внутрішньому ринку або експортованих виробничою одиницею-резидентом. Вони включають відшкодування із державного та місцевих бюджетів підприємствам у порядку державного регулювання цін на сільськогосподарську та іншу продукцію. Другий різновид таких субсидій призначається для покриття поточних збитків підприємств (зокрема, житлово-комунального господарства, установ культури тощо), поліпшення їхнього фінансового становища шляхом поповнення оборотних коштів або компенсації окремих витрат.

**Чисті податки** – це податки на продукти за виключенням субсидій на продукти.

**Валовий регіональний продукт у ринкових цінах** визначається як сума валової доданої вартості усіх видів економічної діяльності в основних цінах, включаючи чисті податки на продукти.

## 2.1. Валовий регіональний продукт

	2005	2006	2007	2008
<b>У фактичних цінах, млн.грн.</b>				
Валова додана вартість	9350	11350	14252	18597
Оплата послуг фінансових посередників	-174	-303	-479	-789
Валова додана вартість в основних цінах	9176	11047	13773	17808
Чисті податки на продукти	1031	1367	1608	2286
Валовий регіональний продукт	10207	12414	15381	20094
Валовий регіональний продукт у розрахунку на одну особу, грн.	5966	7328	9159	12061
Частка регіону в загальному обсязі валового регіонального продукту України, відсотків	2,3	2,3	2,1	2,1
<b>Відсотків до попереднього року</b>				
Валовий регіональний продукт	105,3	106,2	103,4	105,1
Валовий регіональний продукт у розрахунку на одну особу	106,4	107,3	104,4	105,9

## 2.2. Випуск та валова додана вартість

	<i>(у фактичних цінах)</i>				
	2000	2005	2006	2007	2008
Випуск товарів та послуг, млн.грн.	9657	21467	25484	32336	42424
Валова додана вартість, млн.грн.	3802	9350	11350	14252	18597
Валова додана вартість у розрахунку на одну особу, грн.	2104	5465	6700	8487	11163
Частка регіону в загальному обсязі випуску по Україні, відсотків	2,7	2,1	2,2	2,1	2,0
Частка регіону в загальному обсязі валової доданої вартості по Україні, відсотків	2,8	2,4	2,3	2,2	2,2

## 2.3. Індекси фізичного обсягу випуску та валової доданої вартості

	<i>(відсотків до попереднього року)</i>				
	2000	2005	2006	2007	2008
Випуск товарів та послуг	108,6	107,1	107,1	105,9	104,5
Валова додана вартість	104,2	103,6	106,3	104,0	104,7
Валова додана вартість у розрахунку на одну особу	105,1	104,6	107,4	104,9	105,5

## 2.4. Випуск товарів та послуг за видами економічної діяльності

(у фактичних цінах, млн.грн.)

	2005	2006	2007	2008
<b>Усього</b>	<b>21467</b>	<b>25484</b>	<b>32336</b>	<b>42424</b>
Сільське господарство, мисливство, лісове господарство	5368	5856	6457	9073
Рибальство, рибництво	9	9	10	14
Добувна промисловість	116	146	211	380
Переробна промисловість	6934	7824	9890	12162
Виробництво та розподілення електроенергії, газу та води	982	1318	1655	2303
Будівництво	918	1410	2344	2543
Торгівля; ремонт автомобілів, побутових виробів та предметів особистого вжитку	1514	1885	2670	3904
Діяльність готелів та ресторанів	76	123	169	232
Діяльність транспорту та зв'язку	1830	2104	2565	3463
Фінансова діяльність	287	410	613	972
Операції з нерухомим майном, оренда, інжиніринг та надання послуг підприємцям	697	920	1270	1674
Державне управління	955	1236	1598	1931
Освіта	878	1081	1386	1869
Охорона здоров'я та надання соціальної допомоги	682	845	1078	1356
Надання комунальних та індивідуальних послуг; діяльність у сфері культури та спорту	221	317	420	548



**2.5. Індеси фізичного обсягу випуску товарів та послуг  
за видами економічної діяльності**

*(відсотків до попереднього року)*

	2005	2006	2007	2008
<b>Усього</b>	<b>107,1</b>	<b>107,1</b>	<b>105,9</b>	<b>104,5</b>
Сільське господарство, мисливство, лісове господарство	102,2	105,7	92,8	124,9
Рибальство, рибництво	114,3	100,0	100,0	100,0
Добувна промисловість	113,4	119,0	115,8	97,2
Переробна промисловість	113,2	104,9	109,3	99,2
Виробництво та розподілення електроенергії, газу та води	106,1	111,1	100,5	95,2
Будівництво	86,4	115,5	120,4	68,0
Торгівля; ремонт автомобілів, побутових виробів та предметів особистого вжитку	110,6	120,6	119,6	117,4
Діяльність готелів та ресторанів	112,9	148,7	115,4	124,3
Діяльність транспорту та зв'язку	110,3	103,9	106,1	107,4
Фінансова діяльність	105,9	122,3	114,6	94,1
Операції з нерухомим майном, оренда, інжиніринг та надання послуг підприємцям	116,8	110,9	119,8	107,8
Державне управління	101,6	92,8	103,6	98,6
Освіта	104,5	104,4	101,3	103,0
Охорона здоров'я та надання соціальної допомоги	101,5	105,4	103,4	97,6
Надання комунальних та індивідуальних послуг; діяльність у сфері культури та спорту	125,7	114,0	109,1	102,6

## 2.6. Валова додана вартість за видами економічної діяльності

	<i>(у фактичних цінах, млн.грн.)</i>			
	2005	2006	2007	2008
<b>Усього</b>	<b>9350</b>	<b>11350</b>	<b>14252</b>	<b>18597</b>
Сільське господарство, мисливство, лісове господарство	2375	2527	2654	3892
Рибальство, рибництво	3	3	3	4
Добувна промисловість	43	59	100	190
Переробна промисловість	1724	2117	2729	3051
Виробництво та розподілення електроенергії, газу та води	434	552	674	918
Будівництво	335	472	734	647
Торгівля; ремонт автомобілів, побутових виробів та предметів особистого вжитку	959	1190	1672	2395
Діяльність готелів та ресторанів	28	54	74	105
Діяльність транспорту та зв'язку	949	1100	1322	1732
Фінансова діяльність	219	322	473	766
Операції з нерухомим майном, оренда, інжиніринг та надання послуг підприємцям	404	522	725	975
Державне управління	658	872	1118	1348
Освіта	649	816	1018	1344
Охорона здоров'я та надання соціальної допомоги	441	560	710	906
Надання комунальних та індивідуальних послуг; діяльність у сфері культури та спорту	129	184	246	324

**2.7. Індеси фізичного обсягу валової доданої вартості  
за видами економічної діяльності**

*(відсотків до попереднього року)*

	2005	2006	2007	2008
<b>Усього</b>	<b>103,6</b>	<b>106,3</b>	<b>104,0</b>	<b>104,7</b>
Сільське господарство, мисливство, лісове господарство	102,9	103,9	92,3	122,3
Рибальство, рибництво	100,0	100,0	100,0	100,0
Добувна промисловість	111,5	120,9	115,3	101,0
Переробна промисловість	110,9	107,7	108,0	97,3
Виробництво та розподілення електроенергії, газу та води	104,7	103,9	98,7	94,5
Будівництво	79,0	104,5	113,6	60,2
Торгівля; ремонт автомобілів, побутових виробів та предметів особистого вжитку	103,5	121,1	119,2	117,9
Діяльність готелів та ресторанів	112,0	160,7	113,0	128,4
Діяльність транспорту та зв'язку	102,3	103,9	103,5	108,4
Фінансова діяльність	101,4	125,1	109,3	96,4
Операції з нерухомим майном, оренда, інжиніринг та надання послуг підприємцям	113,0	105,4	117,2	115,0
Державне управління	101,8	90,6	101,8	96,5
Освіта	100,8	103,9	97,2	99,0
Охорона здоров'я та надання соціальної допомоги	100,3	103,4	100,7	98,6
Надання комунальних та індивідуальних послуг; діяльність у сфері культури та спорту	120,7	110,9	114,1	104,1

## 2.8. Структура випуску товарів та послуг за видами економічної діяльності

(у фактичних цінах;  
відсотків до підсумку)

	2005	2006	2007	2008
<b>Усього</b>	<b>100,0</b>	<b>100,0</b>	<b>100,0</b>	<b>100,0</b>
Сільське господарство, мисливство, лісове господарство	25,0	23,0	20,0	21,4
Рибальство, рибництво	0,0	0,0	0,0	0,0
Добувна промисловість	0,5	0,6	0,7	0,9
Переробна промисловість	32,3	30,7	30,6	28,7
Виробництво та розподілення електроенергії, газу та води	4,6	5,2	5,1	5,4
Будівництво	4,3	5,5	7,3	6,0
Торгівля; ремонт автомобілів, побутових виробів та предметів особистого вжитку	7,1	7,4	8,3	9,2
Діяльність готелів та ресторанів	0,4	0,5	0,5	0,5
Діяльність транспорту та зв'язку	8,5	8,3	7,9	8,2
Фінансова діяльність	1,3	1,6	1,9	2,3
Операції з нерухомим майном, оренда, інжиніринг та надання послуг підприємцям	3,2	3,6	3,9	3,9
Державне управління	4,5	4,9	4,9	4,6
Освіта	4,1	4,2	4,3	4,4
Охорона здоров'я та надання соціальної допомоги	3,2	3,3	3,3	3,2
Надання комунальних та індивідуальних послуг; діяльність у сфері культури та спорту	1,0	1,2	1,3	1,3

**2.9. Структура валової доданої вартості за видами економічної діяльності**

*(у фактичних цінах;  
відсотків до підсумку)*

	<b>2005</b>	<b>2006</b>	<b>2007</b>	<b>2008</b>
<b>Усього</b>	<b>100,0</b>	<b>100,0</b>	<b>100,0</b>	<b>100,0</b>
Сільське господарство, мисливство, лісове господарство	25,4	22,3	18,6	20,9
Рибальство, рибництво	0,0	0,0	0,0	0,0
Добувна промисловість	0,5	0,5	0,7	1,0
Переробна промисловість	18,4	18,6	19,2	16,4
Виробництво та розподілення електроенергії, газу та води	4,6	4,9	4,7	4,9
Будівництво	3,6	4,2	5,2	3,5
Торгівля; ремонт автомобілів, побутових виробів та предметів особистого вжитку	10,3	10,5	11,7	12,9
Діяльність готелів та ресторанів	0,3	0,5	0,5	0,6
Діяльність транспорту та зв'язку	10,2	9,7	9,3	9,3
Фінансова діяльність	2,4	2,8	3,3	4,1
Операції з нерухомим майном, оренда, інжиніринг та надання послуг підприємцям	4,3	4,6	5,1	5,3
Державне управління	7,0	7,7	7,9	7,3
Освіта	6,9	7,2	7,1	7,2
Охорона здоров'я та надання соціальної допомоги	4,7	4,9	5,0	4,9
Надання комунальних та індивідуальних послуг; діяльність у сфері культури та спорту	1,4	1,6	1,7	1,7

## 2.10. Валова додана вартість на одну особу

(грн.)

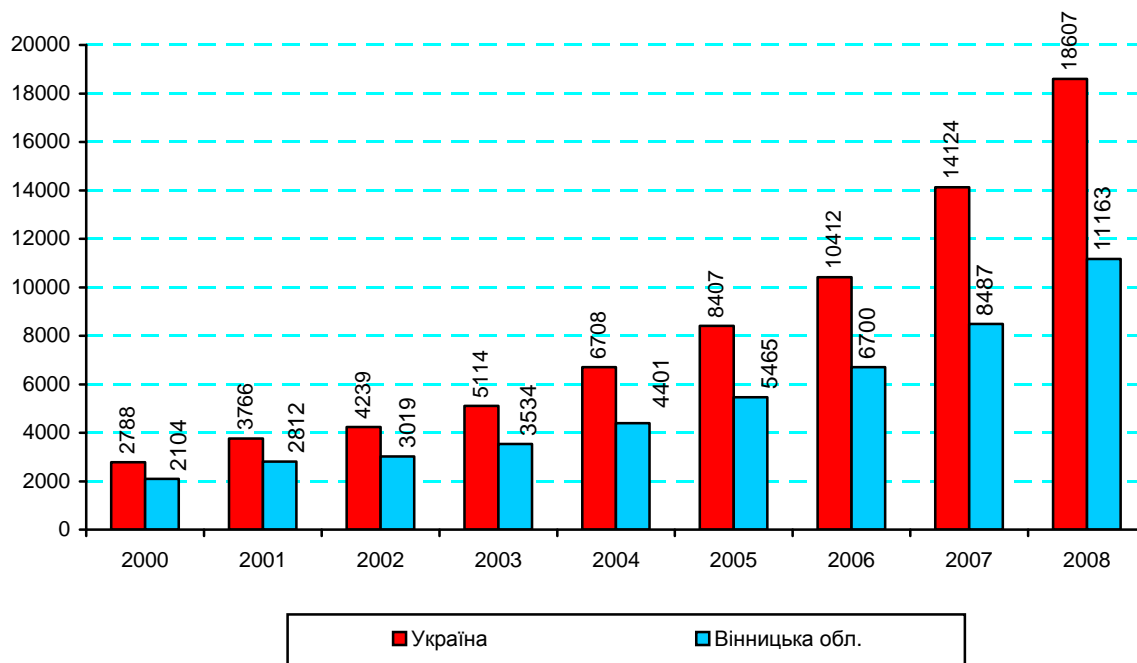

## 2.11. Індекси фізичного обсягу валової доданої вартості

(відсотків до попереднього року)

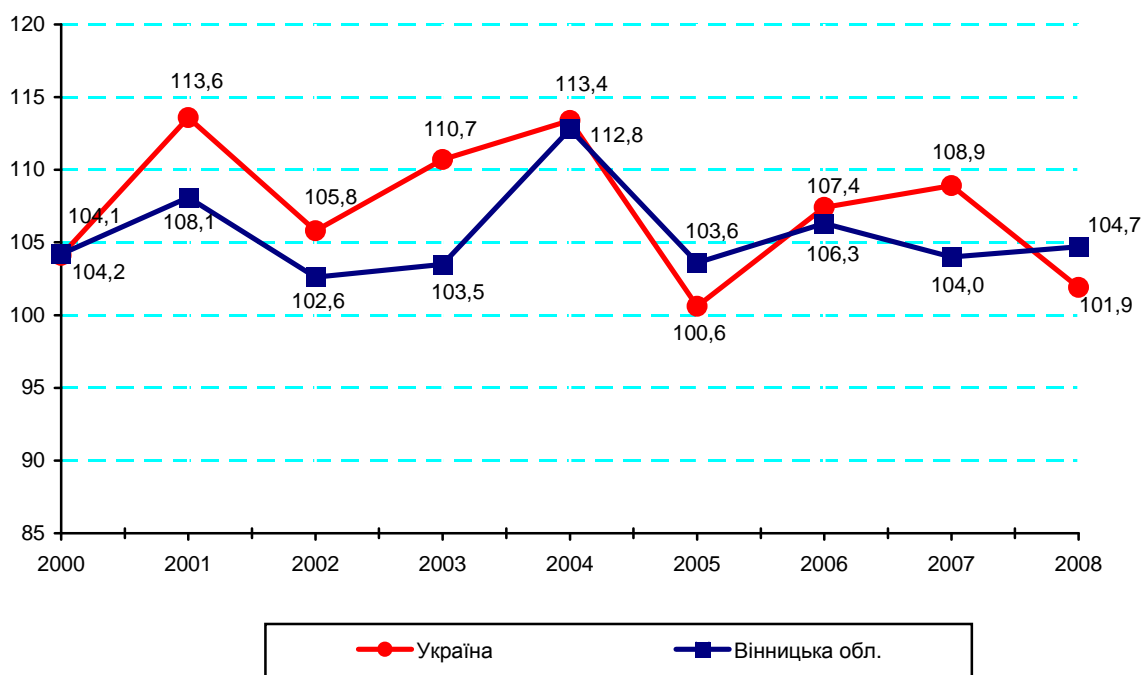

## 3

## ФІНАНСИ І КРЕДИТ

Розділ вміщує інформацію щодо виконання бюджету області за даними адміністративної статистики, показники банківської статистики, на підставі фінансової звітності підприємств наведено основні фінансові показники господарської діяльності підприємств області.

**Бюджет** – це план формування і використання фінансових ресурсів для забезпечення функцій, які здійснюються органами державної влади протягом бюджетного періоду.

**Доходи бюджету** – усі податкові, неподаткові та інші надходження на безповоротній основі, справляння яких передбачено законодавством України (включаючи трансферти, дарунки, гранти).

**Видатки бюджету** – кошти, що спрямовуються на здійснення програм та заходів, передбачених відповідним бюджетом, за винятком коштів на погашення основної суми боргу та повернення надміру сплачених до бюджету сум.

**Баланс** – звіт про фінансовий стан підприємства, який відображає на певну дату його активи, зобов'язання і власний капітал.

**Активи** – ресурси, контрольовані підприємством в результаті минулих подій, використання яких, як очікується, призведе до отримання економічних вигод у майбутньому.

**Власний капітал** – частина в активах підприємства, що залишається після вирахування його зобов'язань.

**Зобов'язання** – заборгованість підприємства, яка виникла внаслідок минулих подій і погашення якої у майбутньому, як очікується, призведе до зменшення ресурсів, що втілюють у собі економічні вигоди.

**Оборотні активи** – грошові кошти та їх еквіваленти, що не обмежені у використанні, а також інші активи, призначені для реалізації чи споживання протягом операційного циклу чи протягом дванадцяти місяців з дати балансу.

**Дебіторська заборгованість** – заборгованість підприємству: покупців, замовників та інших дебіторів (у тому числі яка забезпечена вексями) за надані їм продукцію, товари, роботи або послуги; фінансових і податкових органів за податками, зборами та іншими платежами до бюджету; також заборгованість з сум нарахованих дивідендів, відсотків, роялті тощо, що підлягають надходженню; заборгованість пов'язаних сторін та з внутрішньовідомчих розрахунків; інша поточна дебіторська заборгованість. Показники дебіторської заборгованості у разі створення щодо неї резерву сумнівних боргів наводяться у балансі за чистою реалізаційною вартістю.

**Кредиторська заборгованість** – заборгованість підприємства фізичним і юридичним особам: за матеріальні цінності, виконані роботи та отримані послуги ( в тому числі яка забезпечена вексями); з сум авансів одержаних від інших осіб у рахунок наступних поставок продукції, виконання робіт (послуг); за усіма видами платежів до бюджету, включаючи податки з працівників підприємства; з позабюджетних платежів; також заборгованість підприємства з оплати праці, включаючи депоновану заробітну плату; заборгованість підприємства його учасникам (засновникам), пов'язана з розподілом прибутку (дивіденди тощо) і формування статутного капіталу; заборгованість пов'язаним сторонам та з внутрішньовідомчих розрахунків; інша заборгованість з поточних зобов'язань.

**Грошовий обіг** – безперервний рух грошей у процесі оплати праці, реалізації товарів, розрахунків за послуги і здійснення інших платежів.

**Еквіваленти грошових коштів** – короткострокові високоліквідні фінансові інвестиції, які вільно конвертуються у певні суми грошових коштів і які характеризуються незначним ризиком зміни вартості.

**Звичайна діяльність** – будь-яка основна діяльність підприємства, а також операції, що її забезпечують або виникають внаслідок її проведення.

**Операційна діяльність** – основна діяльність підприємства, а також інші види діяльності, які не є інвестиційною чи фінансовою.

**Основна діяльність** – операції, пов'язані з виробництвом або з реалізацією продукції (товарів, робіт, послуг), що є головною метою створення підприємства і забезпечують основну частку його доходу.

**Доходи** – збільшення економічних вигод у вигляді надходження активів або зменшення зобов'язань, які призводять до зростання власного капіталу (крім зростання капіталу за рахунок внесків власників).



**Витрати** – зменшення економічних вигод у вигляді вибуття активів або збільшення зобов'язань, які призводять до зменшення власного капіталу (за винятком зменшення капіталу за рахунок його вилучення або розподілу власниками).

**Фінансовий результат від звичайної діяльності до оподаткування** – алгебраїчна сума прибутку (збитку) підприємств від операційної діяльності за звітний період, фінансових та інших доходів (прибутків), фінансових та інших витрат (збитків).

**Фінансовий результат від операційної діяльності** – алгебраїчна сума валового прибутку (збитку), іншого операційного доходу, адміністративних витрат, витрат на збут та інших операційних витрат.

**Чистий фінансовий результат (прибуток, збиток)** – алгебраїчна сума прибутку (збитку) від звичайної діяльності та надзвичайного прибутку, надзвичайного збитку та податків з надзвичайного прибутку.

**Прибуток від звичайної діяльності** визначається як різниця між прибутком від звичайної діяльності до оподаткування та сумою податків з прибутку.

**Збиток від звичайної діяльності** дорівнює збитку від звичайної діяльності до оподаткування та сумі податків на прибуток.

**Рентабельність** – відносний показник, який характеризується економічною ефективністю, тобто отриманим ефектом та витратами для досягнення цього ефекту.

**Рентабельність операційної діяльності** – відношення фінансового результату (прибутку, збитку) від операційної діяльності до витрат операційної діяльності.

**Рентабельність всієї діяльності** – відношення чистого фінансового результату (прибутку, збитку) до витрат діяльності.

**Кредит** – позичка в грошовій чи товарній формі на умовах повернення із виплатою відсотків.

**Валютний курс** – ціна грошової одиниці однієї країни, виражена в грошових одиницях іншої країни.

### 3.1. Бюджет області<sup>1</sup>

	(млн.грн.)				
	2000	2005	2007	2008	2009
<b>Доходи – усього</b> (з урахуванням загального та спеціального фондів)	<b>500,4</b>	<b>1841,2</b>	<b>3472,7</b>	<b>4164,8</b>	<b>4363,1</b>
Податкові надходження – усього з них	191,7	506,8	991,1	1348,9	1373,8
податок на прибуток підприємств	5,3	1,9	11,5	5,7	6,3
прибутковий податок з громадян	129,6	...	...	...	...
податок з доходів фізичних осіб	...	355,5	762,6	1036,0	1040,0
збори за спеціальне використання природних ресурсів	30,4	48,3	81,8	147,3	179,6
внутрішні податки на товари та послуги	9,1	19,7	28,6	31,8	25,2
Неподаткові надходження	11,5	81,1	127,4	156,5	200,8
Інші надходження	60,1	212,4	437,5	112,4	82,8
Від органів державного управління (по взаємних розрахунках з державним бюджетом, дотації, субвенції)	237,1	1040,9	1916,7	...	...
Офіційні трансферти	...	...	...	2547,0	2705,7
<b>Видатки – усього</b> (з урахуванням загального та спеціального фондів)	<b>492,0</b>	<b>1834,2</b>	<b>3412,3</b>	<b>4175,8</b>	<b>4262,7</b>
з них					
соціально-культурні заходи (охорона здоров'я, духовний та фізичний розвиток, освіта, соціальний захист та соціальне забезпечення)	369,2	1362,7	2472,0	3051,8	3620,3
промисловість, енергетика, будівництво, сільське господарство, лісове господарство та мисливство, рибне господарство, транспорт, зв'язок, телекомунікації, інформатика	18,6	192,5	370,0	323,9	164,6
<b>Кредитування за вирахуванням погашення</b>	<b>...</b>	<b>...</b>	<b>...</b>	<b>3,3</b>	<b>2,3</b>
<b>Перевищення доходів над видатками</b>	<b>8,4</b>	<b>7,0</b>	<b>60,4</b>	<b>-14,3</b>	<b>98,1</b>

<sup>1</sup> Тут і надалі (табл. 3.2) – за даними Головного управління Державного казначейства у Вінницькій області.

### 3.2. Структура доходів та видатків бюджету області<sup>1</sup>

	(відсотків)				
	2000	2005	2007	2008	2009
<b>Доходи – усього</b> (з урахуванням загального та спеціального фондів)	<b>100,0</b>	<b>100,0</b>	<b>100,0</b>	<b>100,0</b>	<b>100,0</b>
Податкові надходження з них	38,3	27,5	28,5	32,4	31,5
податок на прибуток підприємств	1,1	0,1	0,3	0,1	0,1
прибутковий податок з громадян	25,9	...	...	...	...
податок з доходів фізичних осіб	...	19,3	22,0	24,9	23,8
збори за спеціальне використання природних ресурсів	6,1	2,6	2,4	3,5	4,1
внутрішні податки на товари та послуги	1,8	1,1	0,8	0,8	0,6
Неподаткові надходження	2,3	4,4	3,7	3,8	4,6
Інші надходження	12,0	11,6	12,6	2,7	1,9
Від органів державного управління (по взаємних розрахунках з державним бюджетом, дотації, субвенції)	47,4	56,5	55,2	...	...
Офіційні трансферти	...	...	...	61,1	62,0
<b>Видатки – усього</b> (з урахуванням загального та спеціального фондів)	<b>100,0</b>	<b>100,0</b>	<b>100,0</b>	<b>100,0</b>	<b>100,0</b>
з них					
соціально-культурні заходи (охорона здоров'я, духовний та фізичний розвиток, освіта, соціальний захист та соціальне забезпечення)	75,0	74,3	72,4	73,1	84,9
промисловість, енергетика, будівництво, сільське господарство, лісове господарство та мисливство, рибне господарство, транспорт, зв'язок, телекомунікації, інформатика	3,8	10,5	10,8	7,8	3,9

<sup>1</sup> Див. виноску до табл. 3.1.

**3.3. Фінансовий результат від звичайної діяльності до оподаткування за видами економічної діяльності**

(млн.грн.)

	Прибуток, збиток (-)				
	2000	2005	2007	2008	2009 <sup>1</sup>
<b>Усього<sup>2</sup></b>	<b>119,0</b>	<b>163,8</b>	<b>377,6</b>	<b>-312,0</b>	<b>-199,2</b>
у тому числі					
сільське господарство, мисливство, лісове господарство	194,7	116,0	195,7	343,0	133,2
промисловість	-107,3	20,9	112,6	-355,6	19,0
будівництво	15,3	19,5	67,4	-31,8	-105,6
торгівля; ремонт автомобілів, побутових виробів та предметів особистого вжитку	4,3	48,1	-10,6	-245,2	-100,6
діяльність готелів та ресторанів	-0,1	-0,4	0,8	-0,1	-1,6
діяльність транспорту та зв'язку	-13,0	9,4	-4,4	-2,1	-2,5
фінансова діяльність операції з нерухомим майном, оренда, інжиніринг та надання послуг підприємцям	22,4	-123,8	14,9	-79,4	-141,9
освіта	0,6	1,4	0,9	1,4	0,3
охорона здоров'я та надання соціальної допомоги	0,2	0,9	3,4	5,9	4,0
надання комунальних та індивідуальних послуг; діяльність у сфері культури та спорту	-0,3	-0,9	2,8	-1,9	-30,2

<sup>1</sup> Тут і надалі (табл. 3.4–3.5, 3.7–3.12) без урахування зміни підприємствами основного виду діяльності.

<sup>2</sup> Тут і надалі (табл. 3.4–3.7, 3.9, 3.11–3.15, 25.5) дані наведено без банків і бюджетних установ.

### 3.4. Прибуткові підприємства за видами економічної діяльності

	2000		2005		2007	
	відсотків до загальної кількості підприємств	сума прибутків, млн.грн.	відсотків до загальної кількості підприємств	сума прибутків, млн.грн.	відсотків до загальної кількості підприємств	сума прибутків, млн.грн.
<b>Усього<sup>2</sup></b>	<b>62,9</b>	<b>489,8</b>	<b>69,0</b>	<b>758,2</b>	<b>70,8</b>	<b>1084,5</b>
у тому числі						
сільське господарство, мисливство, лісове господарство	72,4	238,9	64,5	249,0	73,3	312,7
промисловість	52,8	121,8	62,8	231,6	66,2	392,6
будівництво	58,3	33,8	70,5	33,7	72,2	101,9
торгівля; ремонт автомобілів, побутових виробів та предметів особистого вжитку	66,6	56,5	75,0	115,3	75,7	143,5
діяльність готелів та ресторанів	61,5	0,9	71,7	0,9	79,3	2,2
діяльність транспорту та зв'язку	39,0	2,1	64,6	17,9	58,5	20,6
фінансова діяльність операції з нерухомим майном, оренда, інжиніринг та надання послуг підприємцям	67,0	29,9	66,4	27,5	65,1	85,2
освіта	71,7	1,2	69,6	1,7	78,7	1,1
охорона здоров'я та надання соціальної допомоги	66,2	0,8	73,5	2,5	71,2	4,0
надання комунальних та індивідуальних послуг; діяльність у сфері культури та спорту	52,1	1,0	67,5	2,5	66,8	6,3

Продовження табл. 3.4

	2008		2009 <sup>1</sup>	
	відсотків до загальної кількості підприємств	сума прибутків, млн.грн.	відсотків до загальної кількості підприємств	сума прибутків, млн.грн.
<b>Усього<sup>2</sup></b>	<b>64,5</b>	<b>1556,0</b>	<b>61,7</b>	<b>1386,1</b>
у тому числі				
сільське господарство, мисливство, лісове господарство	72,3	703,1	70,5	485,7
промисловість	59,5	412,9	57,7	550,9
будівництво	67,4	73,2	53,8	44,3
торгівля; ремонт автомобілів, побутових виробів та предметів особистого вжитку	67,5	170,0	67,3	146,3
діяльність готелів та ресторанів	70,1	2,0	70,4	1,2
діяльність транспорту та зв'язку	54,4	37,3	48,8	44,3
фінансова діяльність	61,8	56,0	59,6	28,0
операції з нерухомим майном, оренда, інжиніринг та надання послуг підприємцям	58,9	83,0	56,3	75,5
освіта	78,7	1,6	54,3	1,1
охорона здоров'я та надання соціальної допомоги	66,7	6,9	70,7	5,5
надання комунальних та індивідуальних послуг; діяльність у сфері культури та спорту	61,6	9,1	54,6	2,4

<sup>1</sup> Див. першу виноску до табл. 3.3.

<sup>2</sup> Див. другу виноску до табл. 3.3.

### 3.5. Збиткові підприємства за видами економічної діяльності

	2000		2005		2007	
	відсотків до загальної кількості підприємств	сума збитків, млн.грн.	відсотків до загальної кількості підприємств	сума збитків, млн.грн.	відсотків до загальної кількості підприємств	сума збитків, млн.грн.
<b>Усього<sup>2</sup></b>	<b>37,1</b>	<b>370,8</b>	<b>31,0</b>	<b>594,4</b>	<b>29,2</b>	<b>706,9</b>
у тому числі						
сільське господарство, мисливство, лісове господарство	27,6	44,2	35,5	133,0	26,7	117,0
промисловість	47,2	229,1	37,2	210,7	33,8	280,0
будівництво	41,7	18,5	29,5	14,2	27,8	34,5
торгівля; ремонт автомобілів, побутових виробів та предметів особистого вжитку	33,4	52,2	25,0	67,2	24,3	154,1
діяльність готелів та ресторанів	38,5	1,0	28,3	1,3	20,7	1,4
діяльність транспорту та зв'язку	61,0	15,1	35,4	8,5	41,5	25,0
фінансова діяльність	32,1	0,1	23,7	2,1	33,3	19,8
операції з нерухомим майном, оренда, інжиніринг та надання послуг підприємцям	33,0	7,5	33,6	151,3	34,9	70,3
освіта	28,3	0,6	30,4	0,3	21,3	0,2
охорона здоров'я та надання соціальної допомоги	33,8	0,6	26,5	1,6	28,8	0,6
надання комунальних та індивідуальних послуг; діяльність у сфері культури та спорту	47,9	1,3	32,5	3,4	33,2	3,5

Продовження табл. 3.5

	2008		2009 <sup>1</sup>	
	відсотків до загальної кількості підприємств	сума збитків, млн.грн.	відсотків до загальної кількості підприємств	сума збитків, млн.грн.
<b>Усього<sup>2</sup></b>	<b>35,5</b>	<b>1868,0</b>	<b>38,3</b>	<b>1585,3</b>
у тому числі				
сільське господарство, мисливство, лісове господарство	27,7	360,1	29,5	352,5
промисловість	40,5	768,5	42,3	531,9
будівництво	32,6	105,0	46,2	149,9
торгівля; ремонт автомобілів, побутових виробів та предметів особистого вжитку	32,5	415,2	32,7	246,9
діяльність готелів та ресторанів	29,9	2,1	29,6	2,8
діяльність транспорту та зв'язку	45,6	39,4	51,2	46,8
фінансова діяльність	38,2	2,6	40,4	1,7
операції з нерухомим майном, оренда, інжиніринг та надання послуг підприємцям	41,1	162,4	43,7	217,4
освіта	21,3	0,2	45,7	0,8
охорона здоров'я та надання соціальної допомоги	33,3	1,0	29,3	1,5
надання комунальних та індивідуальних послуг; діяльність у сфері культури та спорту	38,4	11,0	45,4	32,6

<sup>1</sup> Див. першу виноску до табл. 3.3.

<sup>2</sup> Див. другу виноску до табл. 3.3.



### 3.6. Фінансовий результат від звичайної діяльності до оподаткування по містах та районах

	Прибуток, збиток (-), млн.грн.				
	2000	2005	2007	2008	2009
<b>Вінницька область<sup>1</sup></b>	<b>119,0</b>	<b>163,8</b>	<b>377,6</b>	<b>-312,0</b>	<b>-199,2</b>
м.Вінниця	-18,5	15,5	114,3	-277,7	-138,7
м.Жмеринка	1,9	-4,2	1,5	-0,1	1,3
м.Козятин	...	-0,7	1,4	-15,4	-5,5
м.Ладижин	...	-2,6	3,1	-3,6	-11,8
м.Могилів-Подільський	8,8	-5,0	-6,7	0,8	4,0
м.Хмільник	-0,2	-2,3	-1,6	7,8	9,1
<b>райони</b>					
Барський	0,8	-3,4	16,8	-51,5	-41,9
Бершадський	17,3	27,5	24,3	37,0	36,0
Вінницький	0,3	56,8	15,7	-89,4	-41,2
Гайсинський	-2,5	-25,4	-7,8	-0,1	0,2
Жмеринський	11,5	-5,8	-5,2	-112,0	-35,0
Іллінецький	2,5	8,7	20,8	19,9	15,1
Калинівський	-1,1	12,6	16,1	-116,8	-70,4
Козятинський	20,2	9,9	-3,5	16,5	45,3
Крижопільський	8,0	23,0	-38,0	-2,7	-28,5
Липовецький	-4,0	11,3	14,9	279,1	6,6
Літинський	0,7	-4,9	1,4	2,4	-7,8
Могилів-Подільський	0,5	-2,1	2,4	1,3	-0,6
Мурованокуриловецький	-3,0	-0,1	6,5	9,0	-26,3
Немирівський	6,6	34,9	70,5	-3,0	27,8
Оратівський	-0,9	-0,4	2,9	-8,8	-39,8
Піщанський	6,1	1,8	8,2	13,0	14,3
Погребищенський	2,8	12,0	24,9	15,5	24,3
Теплицький	5,6	3,4	1,1	-5,4	-13,4
Тиврівський	-3,8	-5,1	24,2	-45,3	-60,6
Томашпільський	15,7	2,6	30,0	25,5	15,5
Тростянецький	10,8	2,2	-1,7	-23,4	-3,9
Тульчинський	9,9	-6,3	23,5	-8,3	17,4
Хмільницький	12,8	4,7	12,9	18,6	86,9
Чернівецький	6,2	-3,9	-9,8	9,3	-5,5
Чечельницький	-2,0	4,7	-0,2	10,5	10,7
Шаргородський	1,4	-1,1	9,3	-23,9	-8,6
Ямпільський	4,6	5,5	5,4	9,2	25,8

Продовження табл. 3.6

	Частка збиткових підприємств, відсотків				
	2000	2005	2007	2008	2009
<b>Вінницька область<sup>1</sup></b>	<b>37,1</b>	<b>31,0</b>	<b>29,2</b>	<b>35,5</b>	<b>38,3</b>
м.Вінниця	32,2	33,6	32,4	41,0	43,5
м.Жмеринка	53,3	37,0	34,3	34,1	33,5
м.Козятин	...	44,2	41,8	31,5	40,9
м.Ладижин	...	44,4	44,8	41,2	44,7
м.Могилів-Подільський	35,3	18,1	21,3	31,5	31,4
м.Хмільник	27,3	27,6	23,6	25,0	27,8
<b>райони</b>					
Барський	44,6	35,3	26,9	32,0	36,5
Бершадський	37,5	13,9	15,5	17,6	24,6
Вінницький	37,8	23,0	29,2	43,4	45,7
Гайсинський	52,7	30,6	32,8	35,1	37,5
Жмеринський	38,5	41,8	27,0	30,7	28,2
Іллінецький	42,3	28,1	23,1	25,0	33,1
Калинівський	38,7	36,6	33,6	34,2	39,9
Козятинський	36,8	26,2	24,5	39,0	40,5
Крижопільський	46,3	39,9	31,2	33,0	36,6
Липовецький	56,4	27,5	21,3	28,1	32,4
Літинський	50,0	40,6	32,2	34,6	36,3
Могилів-Подільський	37,4	29,0	13,6	21,4	19,1
Мурованокуриловецький	63,2	25,2	19,8	20,7	29,9
Немирівський	45,1	39,1	33,5	43,3	35,0
Оратівський	58,6	24,7	27,1	31,5	38,5
Піщанський	50,9	28,1	25,9	23,3	28,3
Погребищенський	33,7	19,8	23,8	17,4	23,0
Теплицький	33,0	16,8	15,5	17,4	20,8
Тиврівський	45,2	34,3	28,0	33,3	37,1
Томашпільський	20,8	22,2	15,0	12,9	21,8
Тростянецький	41,4	32,1	34,2	30,4	32,1
Тульчинський	35,3	28,7	23,9	28,5	31,0
Хмільницький	33,1	28,7	22,0	33,7	27,5
Чернівецький	42,1	42,7	32,8	28,6	37,5
Чечельницький	65,3	17,5	23,1	11,6	22,9
Шаргородський	45,0	29,7	19,8	29,7	30,3
Ямпільський	48,5	25,9	28,2	26,6	29,2

<sup>1</sup> Див. другу виноску до табл. 3.3.

### 3.7. Рентабельність операційної діяльності підприємств за видами економічної діяльності

	<i>(відсотків)</i>				
	2000	2005	2007	2008	2009 <sup>1</sup>
<b>Усього<sup>2</sup></b>	<b>1,0</b>	<b>2,8</b>	<b>3,4</b>	<b>2,7</b>	<b>3,6</b>
у тому числі					
сільське господарство, мисливство, лісове господарство	6,4	10,0	13,1	15,7	11,9
промисловість	-1,9	1,0	2,3	1,3	2,8
будівництво	5,6	2,7	5,0	1,2	0,0
торгівля; ремонт автомобілів, побутових виробів та предметів особистого вжитку	9,8	11,3	7,0	-2,3	4,4
діяльність готелів та ресторанів	0,3	-0,9	1,3	-0,3	-2,8
діяльність транспорту та зв'язку	-10,6	2,8	0,3	1,3	0,1
фінансова діяльність	7,5	43,1	-24,7	67,9	36,9
операції з нерухомим майном, оренда, інжиніринг та надання послуг підприємцям	10,6	-23,6	-12,2	-13,7	-7,7
освіта	10,8	9,7	10,6	11,3	0,8
охорона здоров'я та надання соціальної допомоги	-0,3	4,6	4,3	-3,1	3,9
надання комунальних та індивідуальних послуг; діяльність у сфері культури та спорту	-1,8	-2,5	2,5	-1,5	-23,3

<sup>1</sup> Див. першу виноску до табл. 3.3.

<sup>2</sup> Див. другу виноску до табл. 3.3.

### 3.8. Рентабельність операційної діяльності промислових підприємств

	<i>(відсотків)</i>				
	2000	2005	2007	2008	2009 <sup>1</sup>
<b>Промисловість</b>	<b>-1,9</b>	<b>1,0</b>	<b>2,3</b>	<b>1,3</b>	<b>2,8</b>
Добувна промисловість	-10,9	3,7	8,8	-1,7	-2,2
у тому числі					
добування корисних копалин, крім паливно-енергетичних	-10,8	3,7	8,8	-1,7	-2,2
Переробна промисловість	-0,9	1,4	2,8	1,1	3,4
у тому числі					
виробництво харчових продуктів, напоїв та тютюнових виробів	-0,2	1,3	3,1	1,7	3,0
легка промисловість	5,4	-0,8	1,8	1,4	2,8
оброблення деревини та виробництво виробів з деревини, крім меблів	-7,1	-0,5	-1,6	-8,6	15,2
целюлозно-паперове виробництво; видавнича діяльність	1,2	7,9	2,4	4,3	-0,1
хімічна та нафтохімічна промисловість	-17,1	3,0	4,7	-1,6	9,1
виробництво іншої неметалевої мінеральної продукції	-8,9	2,4	5,5	2,7	-3,7
металургійне виробництво та виробництво готових металевих виробів	6,2	4,0	3,6	6,3	6,3
машинобудування	-3,3	1,2	1,3	1,6	-0,3
Виробництво та розподілення електроенергії, газу та води	-7,0	-2,4	-3,0	3,9	-1,1

<sup>1</sup> Див. першу виноску до табл. 3.3.

**3.9. Рентабельність всієї діяльності підприємств  
за видами економічної діяльності**

	(відсотків)			
	2005	2007	2008	2009 <sup>1</sup>
<b>Усього<sup>2</sup></b>	<b>0,3</b>	<b>0,6</b>	<b>-2,0</b>	<b>-1,1</b>
у тому числі				
сільське господарство, мисливство, лісове господарство	5,7	6,5	8,1	2,2
промисловість	-0,7	0,0	-3,0	-0,5
будівництво	1,1	2,1	-2,0	-5,2
торгівля; ремонт автомобілів, побутових виробів та предметів особистого вжитку	2,4	-2,9	-13,8	-5,9
діяльність готелів та ресторанів	-1,4	0,2	-1,3	-2,6
діяльність транспорту та зв'язку	2,1	-1,9	-1,3	-1,7
фінансова діяльність	44,2	-20,4	61,0	30,5
операції з нерухомим майном, оренда, інжиніринг та надання послуг підприємцям	-13,8	-0,4	-6,8	-5,7
освіта	5,6	9,1	10,9	1,2
охорона здоров'я та надання соціальної допомоги	0,3	1,9	1,7	0,9
надання комунальних та індивідуальних послуг; діяльність у сфері культури та спорту	-2,5	1,7	-2,7	-21,1

<sup>1</sup> Див. першу виноску до табл. 3.3.

<sup>2</sup> Див. другу виноску до табл. 3.3.

### 3.10. Рентабельність всієї діяльності промислових підприємств

	(відсотків)			
	2005	2007	2008	2009 <sup>1</sup>
<b>Промисловість</b>	<b>-0,7</b>	<b>0,0</b>	<b>-3,0</b>	<b>-0,5</b>
Добувна промисловість	0,3	5,5	-4,4	-9,0
у тому числі				
добування корисних копалин, крім паливно-енергетичних	0,3	5,5	-4,4	-9,0
Переробна промисловість	-0,5	0,0	-3,5	-0,1
у тому числі				
виробництво харчових продуктів, напоїв та тютюнових виробів	-0,5	0,4	-2,5	-0,1
легка промисловість	-1,8	-0,1	-1,4	0,5
оброблення деревини та виробництво виробів з деревини, крім меблів	-0,9	-8,9	-23,9	2,3
целюлозно-паперове виробництво; видавнича діяльність	6,4	2,4	1,8	-2,5
хімічна та нафтохімічна промисловість	-1,2	1,0	-6,4	4,6
виробництво іншої неметалевої мінеральної продукції	2,0	2,9	-0,6	-7,4
металургійне виробництво та виробництво готових металевих виробів	1,1	1,3	1,7	2,5
машинобудування	-1,3	0,6	0,6	-2,0
Виробництво та розподілення електроенергії, газу та води	-3,0	-2,0	2,7	-1,8

<sup>1</sup> Див. першу виноску до табл. 3.3.

**3.11. Баланс підприємств за видами економічної діяльності  
у 2009 році**

(млн.грн.)

	Усього <sup>1</sup>		У тому числі <sup>2</sup>			
			сільське господарство, мисливство, лісове господарство		промисловість	
	на початок року	на кінець року	на початок року	на кінець року	на початок року	на кінець року
<b>АКТИВ</b>						
Необоротні активи	14406,4	27202,8	2257,4	2635,0	5167,2	5556,9
відсотків до балансу	45,5	57,8	39,6	38,8	45,1	43,3
Оборотні активи	16819,0	19466,4	3425,3	4116,8	6040,7	7000,3
відсотків до балансу	53,1	41,3	60,0	60,7	52,8	54,6
Витрати майбутніх періодів	434,8	426,1	17,9	24,0	242,6	263,7
відсотків до балансу	1,4	0,9	0,3	0,4	2,1	2,1
Необоротні активи та групи вибуття	8,2	7,2	4,0	4,0	3,9	3,0
відсотків до балансу	0,0	0,0	0,1	0,1	0,0	0,0
<b>ПАСИВ</b>						
Власний капітал	11066,3	12717,9	2249,0	2398,4	3320,4	3432,2
відсотків до балансу	34,9	27,0	39,4	35,4	29,0	26,8
Забезпечення наступних витрат і платежів	204,1	290,9	30,3	36,8	39,5	39,2
відсотків до балансу	0,7	0,6	0,5	0,5	0,3	0,3
Довгострокові зобов'язання	6009,3	6889,4	1253,8	1815,3	2599,3	2776,2
відсотків до балансу	19,0	14,6	22,0	26,8	22,7	21,6
Поточні зобов'язання	14326,0	27150,6	2161,0	2516,5	5475,5	6559,9
відсотків до балансу	45,2	57,7	37,9	37,1	47,8	51,2
Доходи майбутніх періодів	62,7	53,7	10,5	12,8	19,7	16,4
відсотків до балансу	0,2	0,1	0,2	0,2	0,2	0,1
<b>БАЛАНС</b>	<b>31668,4</b>	<b>47102,5</b>	<b>5704,6</b>	<b>6779,8</b>	<b>11454,4</b>	<b>12823,9</b>

Продовження табл. 3.11

	У тому числі <sup>2</sup>					
	будівництво		торгівля; ремонт автомобілів, побутових виробів та предметів особистого вжитку		діяльність готелів та ресторанів	
	на початок року	на кінець року	на початок року	на кінець року	на початок року	на кінець року
<b>АКТИВ</b>						
Необоротні активи	822,0	958,5	1885,3	2340,3	48,6	59,4
відсотків до балансу	43,3	47,9	27,5	31,6	72,7	73,4
Оборотні активи	1067,7	1031,4	4917,6	4953,1	18,1	21,1
відсотків до балансу	56,3	51,5	71,6	66,9	27,0	26,1
Витрати майбутніх періодів	7,2	11,8	58,8	109,3	0,2	0,4
відсотків до балансу	0,4	0,6	0,9	1,5	0,3	0,5
Необоротні активи та групи вибуття	0,0	0,0	0,1	0,1	0,0	0,0
відсотків до балансу	0,0	0,0	0,0	0,0	0,0	0,0
<b>ПАСИВ</b>						
Власний капітал	374,5	328,5	1527,3	1596,8	49,5	57,2
відсотків до балансу	19,7	16,4	22,3	21,6	74,1	70,7
Забезпечення наступних витрат і платежів	30,9	97,8	35,0	37,5	0,5	0,5
відсотків до балансу	1,6	4,9	0,5	0,5	0,7	0,6
Довгострокові зобов'язання	521,3	511,8	763,9	859,1	2,8	2,8
відсотків до балансу	27,5	25,6	11,1	11,6	4,2	3,5
Поточні зобов'язання	970,2	1063,5	4535,1	4908,0	14,0	20,3
відсотків до балансу	51,2	53,1	66,1	66,3	20,9	25,1
Доходи майбутніх періодів	0,0	0,1	0,5	1,4	0,1	0,1
відсотків до балансу	0,0	0,0	0,0	0,0	0,1	0,1
<b>БАЛАНС</b>	<b>1896,9</b>	<b>2001,7</b>	<b>6861,8</b>	<b>7402,8</b>	<b>66,9</b>	<b>80,9</b>



Продовження табл. 3.11

	У тому числі <sup>2</sup>					
	діяльність транспорту та зв'язку		фінансова діяльність		операції з нерухомим майном, оренда, інжиніринг та надання послуг підприємцям	
	на початок року	на кінець року	на початок року	на кінець року	на початок року	на кінець року
<b>АКТИВ</b>						
Необоротні активи	398,4	454,9	12,5	15,9	3524,9	14784,6
відсотків до балансу	55,7	53,9	5,0	6,5	81,1	89,8
Оборотні активи	313,1	386,1	234,0	230,5	718,9	1657,9
відсотків до балансу	43,8	45,7	94,9	93,5	16,6	10,1
Витрати майбутніх періодів	3,3	3,5	0,2	0,1	101,5	12,3
відсотків до балансу	0,5	0,4	0,1	0,0	2,3	0,1
Необоротні активи та групи вибуття	0,0	0,0	0,0	0,0	0,2	0,2
відсотків до балансу	0,0	0,0	0,0	0,0	0,0	0,0
<b>ПАСИВ</b>						
Власний капітал	315,0	338,9	103,5	131,3	2853,6	4071,7
відсотків до балансу	44,1	40,1	41,9	53,3	65,7	24,7
Забезпечення наступних витрат і платежів	5,1	6,2	0,0	0,0	61,4	71,4
відсотків до балансу	0,7	0,7	0,0	0,0	1,4	0,5
Довгострокові зобов'язання	75,0	117,5	89,0	63,5	685,2	726,0
відсотків до балансу	10,5	13,9	36,1	25,8	15,8	4,4
Поточні зобов'язання	301,6	365,3	54,2	51,7	743,8	11584,3
відсотків до балансу	42,2	43,3	22,0	20,9	17,1	70,4
Доходи майбутніх періодів	18,1	16,6	0,0	0,0	1,5	1,6
відсотків до балансу	2,5	2,0	0,0	0,0	0,0	0,0
<b>БАЛАНС</b>	<b>714,8</b>	<b>844,5</b>	<b>246,7</b>	<b>246,5</b>	<b>4345,5</b>	<b>16455,0</b>

Продовження табл. 3.11

	У тому числі <sup>2</sup>					
	освіта		охорона здоров'я та надання соціальної допомоги		надання комунальних та індивідуальних послуг; діяльність у сфері культури та спорту	
	на початок року	на кінець року	на початок року	на кінець року	на початок року	на кінець року
<b>АКТИВ</b>						
Необоротні активи	3,7	5,8	85,9	88,1	190,1	292,5
відсотків до балансу	56,9	69,9	82,4	84,4	78,8	89,3
Оборотні активи	2,8	2,5	18,3	15,9	48,1	34,5
відсотків до балансу	43,1	30,1	17,5	15,2	20,0	10,5
Витрати майбутніх періодів	0,0	0,0	0,1	0,4	2,9	0,6
відсотків до балансу	0,0	0,0	0,1	0,4	1,2	0,2
Необоротні активи та групи вибуття	0,0	0,0	0,0	0,0	0,0	0,0
відсотків до балансу	0,0	0,0	0,0	0,0	0,0	0,0
<b>ПАСИВ</b>						
Власний капітал	3,8	5,5	73,0	76,4	176,9	259,8
відсотків до балансу	58,5	66,3	70,0	73,2	73,4	79,3
Забезпечення наступних витрат і платежів	0,0	0,0	0,1	0,2	1,1	1,1
відсотків до балансу	0,0	0,0	0,1	0,2	0,5	0,4
Довгострокові зобов'язання	1,1	1,0	5,2	4,3	12,1	11,2
відсотків до балансу	16,9	12,0	5,0	4,1	5,0	3,4
Поточні зобов'язання	1,6	1,8	18,1	21,2	46,7	53,1
відсотків до балансу	24,6	21,7	17,3	20,3	19,3	16,2
Доходи майбутніх періодів	0,0	0,0	7,9	2,3	4,3	2,4
відсотків до балансу	0,0	0,0	7,6	2,2	1,8	0,7
<b>БАЛАНС</b>	<b>6,5</b>	<b>8,3</b>	<b>104,3</b>	<b>104,4</b>	<b>241,1</b>	<b>327,6</b>

<sup>1</sup> Див. другу виноску до табл. 3.3.

<sup>2</sup> Див. першу виноску до табл. 3.3.

## 3.12. Оборотні активи за видами економічної діяльності

(на кінець року; млн.грн.)

	Усі оборотні активи				
	2000	2005	2007	2008	2009 <sup>1</sup>
<b>Усього<sup>2</sup></b>	<b>4072,5</b>	<b>9002,2</b>	<b>14819,1</b>	<b>18046,6</b>	<b>19466,4</b>
у тому числі					
сільське господарство, мисливство, лісове господарство	1162,5	1743,1	2409,3	4094,4	4116,8
промисловість	1826,2	3861,6	5818,8	6585,1	7000,3
будівництво	181,0	358,3	630,3	1009,8	1031,4
торгівля; ремонт автомобілів, побутових виробів та предметів особистого вжитку	642,3	2320,0	4946,4	4976,4	4953,1
діяльність готелів та ресторанів	5,8	8,8	17,3	19,5	21,1
діяльність транспорту та зв'язку	40,9	102,0	249,9	333,6	386,1
фінансова діяльність	12,0	113,0	159,5	233,9	230,5
операції з нерухомим майном, оренда, інжиніринг та надання послуг підприємцям	178,2	455,7	507,0	709,9	1657,9
освіта	3,7	5,5	2,1	2,8	2,5
охорона здоров'я та надання соціальної допомоги	5,6	8,1	11,7	18,9	15,9
надання комунальних та індивідуальних послуг; діяльність у сфері культури та спорту	8,8	15,3	53,8	48,0	34,5

Продовження табл. 3.12

	У тому числі				
	в запасах товарно-матеріальних цінностей				
	2000	2005	2007	2008	2009 <sup>1</sup>
<b>Усього<sup>2</sup></b>	<b>1795,1</b>	<b>2919,8</b>	<b>4463,4</b>	<b>5556,4</b>	<b>5783,6</b>
у тому числі					
сільське господарство, мисливство, лісове господарство	834,6	1076,3	1413,1	2077,3	2162,0
промисловість	613,8	1057,1	1822,0	1803,7	1924,0
будівництво	54,5	115,9	162,7	387,8	305,8
торгівля; ремонт автомобілів, побутових виробів та предметів особистого вжитку	233,6	570,4	895,5	1045,6	1132,7
діяльність готелів та ресторанів	2,7	3,8	6,8	8,8	9,4
діяльність транспорту та зв'язку	13,1	22,7	59,2	75,7	63,4
фінансова діяльність	0,1	0,3	0,2	0,4	0,4
операції з нерухомим майном, оренда, інжиніринг та надання послуг підприємцям	33,1	60,8	85,9	136,2	164,1
освіта	1,5	0,6	0,4	0,4	0,5
охорона здоров'я та надання соціальної допомоги	2,1	3,7	5,0	7,0	6,2
надання комунальних та індивідуальних послуг; діяльність у сфері культури та спорту	2,2	2,3	3,6	3,6	3,5

<sup>1</sup> Див. першу виноску до табл. 3.3.

<sup>2</sup> Див. другу виноску до табл. 3.3.

### 3.13. Структура оборотних активів

(на кінець року; відсотків)

	2000	2005	2007	2008	2009
<b>Усього<sup>1</sup></b>	<b>100,0</b>	<b>100,0</b>	<b>100,0</b>	<b>100,0</b>	<b>100,0</b>
Товарно-матеріальні цінності	44,1	32,4	30,1	30,8	29,7
Дебіторська заборгованість	47,9	56,4	57,9	58,6	61,1
Поточні фінансові інвестиції	0,5	1,4	2,8	1,8	1,7
Грошові кошти	2,5	4,9	4,7	4,6	3,0
Інші оборотні активи	5,0	4,9	4,5	4,2	4,5

<sup>1</sup> Див. другу виноску до табл. 3.3.

### 3.14. Дебіторська та кредиторська заборгованість по містах та районах

(на кінець року; млн.грн.)

	Дебіторська заборгованість				
	2000	2005	2007	2008	2009
<b>Вінницька область<sup>1</sup></b>	<b>1624,9</b>	<b>5076,6</b>	<b>8582,0</b>	<b>10584,1</b>	<b>11886,9</b>
м.Вінниця	922,1	2819,7	4860,0	5519,5	6228,7
м.Жмеринка	11,2	12,8	37,7	37,6	42,8
м.Козятин	...	28,8	25,6	34,6	56,1
м.Ладижин	...	47,0	60,5	65,8	63,7
м.Могилів-Подільський	12,0	23,4	27,1	31,9	54,6
м.Хмільник	14,1	14,9	13,1	25,8	29,8
<b>райони</b>					
Барський	28,3	51,8	68,7	75,7	66,0
Бершадський	36,8	46,6	80,6	105,7	167,9
Вінницький	48,8	210,8	393,1	540,4	974,1
Гайсинський	16,5	386,5	945,8	937,1	896,6
Жмеринський	17,2	26,7	55,7	81,6	87,0
Іллінецький	17,2	62,2	103,4	149,4	119,1
Калинівський	34,0	166,4	220,3	380,8	343,4
Козятинський	31,8	43,8	124,9	118,2	146,5
Крижопільський	30,5	175,1	328,2	347,8	341,4
Липовецький	30,0	51,9	59,2	462,3	59,5
Літинський	11,5	29,5	80,4	93,4	93,6
Могилів-Подільський	14,9	28,1	16,7	29,3	23,4
Мурованокуриловецький	9,6	12,3	9,7	13,1	31,6
Немирівський	112,4	346,4	464,6	515,9	598,5
Оратівський	7,1	5,8	7,9	21,3	34,8
Піщанський	6,1	8,2	15,4	37,6	48,5
Погребищенський	21,8	44,9	56,6	166,9	224,0
Теплицький	17,2	25,1	24,9	35,9	51,5
Тиврівський	15,0	70,1	90,9	122,0	132,9
Томашпільський	18,2	50,8	65,5	62,5	71,5
Тростянецький	37,5	68,4	53,9	91,5	370,8
Тульчинський	25,3	63,5	117,3	206,6	248,3
Хмільницький	24,1	50,4	88,2	127,6	162,8
Чернівецький	7,5	6,5	9,6	51,8	13,4
Чечельницький	8,4	8,4	13,6	11,0	15,4
Шаргородський	24,4	45,2	48,0	56,4	69,2
Ямпільський	13,4	44,6	14,9	27,1	19,5

Продовження табл. 3.14

	Кредиторська заборгованість				
	2000	2005	2007	2008	2009
<b>Вінницька область<sup>1</sup></b>	<b>3008,2</b>	<b>7027,5</b>	<b>9942,6</b>	<b>14134,3</b>	<b>24747,9</b>
м.Вінниця	1400,9	3811,0	5571,8	8186,7	18043,4
м.Жмеринка	12,9	34,3	46,0	55,7	62,5
м.Козятин	...	37,3	45,7	47,2	77,7
м.Ладижин	...	66,4	91,9	112,7	120,1
м.Могилів-Подільський	17,9	49,2	50,4	58,7	76,5
м.Хмільник	17,4	23,4	26,9	41,4	41,2
<b>райони</b>					
Барський	69,1	76,6	79,0	111,4	158,7
Бершадський	66,7	80,9	101,7	122,2	201,0
Вінницький	99,6	200,5	562,6	799,9	895,8
Гайсинський	53,3	488,4	836,2	805,2	780,6
Жмеринський	36,6	52,6	66,7	165,3	205,9
Іллінецький	62,8	91,5	123,0	218,8	218,8
Калинівський	94,1	229,6	280,4	390,5	582,6
Козятинський	64,0	95,7	174,0	198,5	181,1
Крижопільський	65,4	185,5	230,0	399,2	340,0
Липовецький	56,3	107,4	79,7	307,7	79,5
Літинський	43,5	56,4	131,3	133,8	138,8
Могилів-Подільський	37,1	45,9	23,6	53,5	66,0
Мурованокуриловецький	37,6	25,6	23,7	20,7	37,8
Немирівський	144,3	523,8	554,5	682,0	787,2
Оратівський	33,5	23,6	18,7	28,9	56,7
Піщанський	25,5	18,1	21,9	58,8	85,1
Погребищенський	41,5	67,2	49,2	60,1	160,5
Теплицький	43,4	40,8	40,5	56,6	76,3
Тиврівський	61,2	118,7	130,2	196,2	237,3
Томашпільський	26,3	66,9	64,2	35,6	45,8
Тростянецький	104,7	75,3	81,8	110,1	351,5
Тульчинський	64,9	129,1	109,0	141,6	179,5
Хмільницький	69,3	67,6	119,9	255,8	200,8
Чернівецький	36,2	25,5	59,8	102,9	74,2
Чечельницький	30,9	20,7	27,3	32,2	40,4
Шаргородський	65,5	68,0	88,9	107,0	107,6
Ямпільський	25,8	24,0	32,1	37,4	37,0

<sup>1</sup> Див. другу виноску до табл. 3.3.

### 3.15. Структура дебіторської та кредиторської заборгованості по містах та районах

(на кінець року; відсотків)

	Дебіторська заборгованість				
	2000	2005	2007	2008	2009
<b>Вінницька область<sup>1</sup></b>	<b>100,0</b>	<b>100,0</b>	<b>100,0</b>	<b>100,0</b>	<b>100,0</b>
м.Вінниця	56,7	55,5	56,6	52,1	52,4
м.Жмеринка	0,7	0,3	0,4	0,4	0,4
м.Козятин	...	0,6	0,3	0,3	0,5
м.Ладижин	...	0,9	0,7	0,6	0,5
м.Могилів-Подільський	0,7	0,5	0,3	0,3	0,5
м.Хмільник	0,9	0,3	0,1	0,2	0,2
<b>райони</b>					
Барський	1,7	1,0	0,8	0,7	0,6
Бершадський	2,3	0,9	0,9	1,0	1,4
Вінницький	3,0	4,2	4,6	5,1	8,2
Гайсинський	1,0	7,6	11,0	8,8	7,5
Жмеринський	1,1	0,5	0,6	0,8	0,7
Іллінецький	1,1	1,2	1,2	1,4	1,0
Калинівський	2,1	3,3	2,6	3,6	2,9
Козятинський	2,0	0,9	1,5	1,1	1,2
Крижопільський	1,9	3,4	3,8	3,3	2,9
Липовецький	1,8	1,0	0,7	4,4	0,5
Літинський	0,7	0,6	0,9	0,9	0,8
Могилів-Подільський	0,9	0,6	0,2	0,3	0,2
Мурованокуриловецький	0,6	0,2	0,1	0,1	0,3
Немирівський	6,9	6,8	5,4	4,9	5,0
Оратівський	0,4	0,1	0,1	0,2	0,3
Піщанський	0,4	0,2	0,2	0,4	0,4
Погребищенський	1,3	0,9	0,7	1,6	1,9
Теплицький	1,1	0,5	0,3	0,3	0,4
Тиврівський	0,9	1,4	1,1	1,1	1,1
Томашпільський	1,1	1,0	0,8	0,6	0,6
Тростянецький	2,3	1,3	0,6	0,9	3,1
Тульчинський	1,6	1,2	1,4	2,0	2,1
Хмільницький	1,5	1,0	1,0	1,2	1,4
Чернівецький	0,5	0,1	0,1	0,5	0,1
Чечельницький	0,5	0,2	0,2	0,1	0,1
Шаргородський	1,5	0,9	0,6	0,5	0,6
Ямпільський	0,8	0,9	0,2	0,3	0,2

Продовження табл. 3.15

	Кредиторська заборгованість				
	2000	2005	2007	2008	2009
<b>Вінницька область<sup>1</sup></b>	<b>100,0</b>	<b>100,0</b>	<b>100,0</b>	<b>100,0</b>	<b>100,0</b>
м.Вінниця	46,6	54,2	56,0	57,9	72,9
м.Жмеринка	0,4	0,5	0,5	0,4	0,3
м.Козятин	...	0,5	0,5	0,3	0,3
м.Ладижин	...	0,9	0,9	0,8	0,5
м.Могилів-Подільський	0,6	0,7	0,5	0,4	0,3
м.Хмільник	0,6	0,3	0,3	0,3	0,2
<b>райони</b>					
Барський	2,3	1,1	0,8	0,8	0,6
Бершадський	2,2	1,1	1,0	0,9	0,8
Вінницький	3,3	2,8	5,7	5,7	3,6
Гайсинський	1,8	7,0	8,4	5,7	3,2
Жмеринський	1,2	0,7	0,7	1,2	0,8
Іллінецький	2,1	1,3	1,2	1,5	0,9
Калинівський	3,1	3,3	2,8	2,8	2,4
Козятинський	2,1	1,4	1,8	1,4	0,7
Крижопільський	2,2	2,6	2,3	2,8	1,4
Липовецький	1,9	1,5	0,8	2,2	0,3
Літинський	1,5	0,8	1,3	0,9	0,6
Могилів-Подільський	1,2	0,6	0,2	0,4	0,3
Мурованокуриловецький	1,2	0,4	0,2	0,1	0,2
Немирівський	4,8	7,5	5,6	4,8	3,2
Оратівський	1,1	0,3	0,2	0,2	0,2
Піщанський	0,8	0,3	0,2	0,4	0,3
Погребищенський	1,4	1,0	0,5	0,4	0,6
Теплицький	1,4	0,6	0,4	0,4	0,3
Тиврівський	2,0	1,7	1,3	1,4	1,0
Томашпільський	0,9	1,0	0,7	0,3	0,2
Тростянецький	3,5	1,1	0,8	0,8	1,4
Тульчинський	2,2	1,8	1,1	1,0	0,7
Хмільницький	2,3	1,0	1,2	1,8	0,8
Чернівецький	1,2	0,4	0,6	0,7	0,3
Чечельницький	1,0	0,3	0,3	0,2	0,2
Шаргородський	2,2	1,0	0,9	0,8	0,4
Ямпільський	0,9	0,3	0,3	0,3	0,1

<sup>1</sup> Див. другу виноску до табл. 3.3.



### 3.16. Офіційний курс національної грошової одиниці до іноземних валют, встановлений Національним банком України<sup>1</sup>

*(на кінець року; грн.)*

	2005	2006	2007	2008	2009
1 англійський фунт стерлінгів	8,6759	9,9045	10,0973	11,1429	12,6647
1 долар США	5,0500	5,0500	5,0500	7,7000	7,9850
10 японських єн	0,4283	0,4238	0,4466	0,8521	0,8650
1 євро	5,9716	6,6509	7,4195	10,8555	11,4489
1 СПЗ	7,2169	7,5972	7,9713	11,9181	12,4725
10 російських рублів	1,75	1,92	2,06	2,62	2,64

<sup>1</sup> За даними управління Національного Банку України у Вінницькій області.

## 4

## ЦІНИ ТА ТАРИФИ

**Індекс споживчих цін (ІСЦ)** – це показник, який характеризує зміни в часі загального рівня цін на товари та послуги, які купує населення для невиробничого споживання. Він є показником зміни вартості фіксованого набору споживчих товарів та послуг поточного періоду порівняно з базисним. Розрахунок ІСЦ проводиться Держкомстатом України на базі даних про зміни цін (тарифів), одержаних шляхом щомісячної реєстрації цін і тарифів на споживчому ринку та даних про структуру споживчих грошових витрат всього населення, отриманих за даними вибіркового обстеження умов життя домогосподарств.

**Індекс цін виробників промислової продукції** є показником зміни у часі цін у сфері промислового виробництва. Розраховується щомісячно на основі цін на промислову продукцію за вибіркоким колом підприємств. Базою зважування є дані щодо обсягу реалізованої промислової продукції у вартісному виразі.

**Індекс цін інвестицій в основний капітал** розраховується як агрегований з індексів цін на будівельно-монтажні роботи, машини та обладнання, інші капітальні роботи і витрати з урахуванням частки цих складових у загальному обсязі інвестицій.

**Індекс цін на будівельно-монтажні роботи** характеризує динаміку цін у будівництві. Розраховується щомісячно на основі даних про ціни придбання матеріальних ресурсів за вибіркоким колом будівельно-монтажних та ремонтних організацій. Базою зважування є дані щодо фактичних витрат на будівельно-монтажні роботи.

**Індекс цін на сільськогосподарські товари на міських ринках області** визначається з урахуванням всіх напрямів на міських ринках області, розраховується на основі щомісячної звітності про рівень цін на міських ринках по вибіркокому колу. До вибіркового кола входить 3 ринки м. Вінниці та 1 ринок м. Могилів-Подільського.

**Ціни реалізованої сільськогосподарської продукції** – це ціни, що фактично склалися з урахуванням надбавок (знижок) за якість продукції, доплат та субсидій відповідно до діючого законодавства, але без урахування накладних витрат на продаж, транспортних та експедиційних витрат, податку на додану вартість.

**Індекс цін реалізації продукції сільськогосподарськими підприємствами** визначається з урахуванням усіх напрямів її реалізації (переробним підприємствам, на ринку, населенню в рахунок оплати праці, пайовикам у рахунок орендної плати за землю та майнових паїв (часток), на біржах, аукціонах, за іншими напрямками). Базою зважування є дані про фактичні обсяги реалізації продукції у звітному році.

## 4.1. Індекси цін

(грудень до грудня попереднього року; відсотків)

	1995	2000	2005	2006	2007	2008	2009
Індекс споживчих цін по Україні	281,7	125,8	110,3	111,6	116,6	122,3	112,3
Індекс споживчих цін по області	311,3	132,3	110,7	111,5	117,8	119,1	111,2
Індекс цін виробників промислової продукції	373,4	124,9	109,7	111,2	123,2	121,1	117,6
Індекс цін інвестицій в основний капітал <sup>1</sup>	570,0	117,1	117,5	113,9	117,4	127,4	110,8
Індекс цін на будівельно-монтажні роботи <sup>1</sup>	670,0	116,0	124,3	123,3	124,0	134,9	112,1

<sup>1</sup> До попереднього року.

## 4.2. Індекси споживчих цін та цін виробників промислової продукції у 2005–2009 роках

(грудень до грудня попереднього року; відсотків)

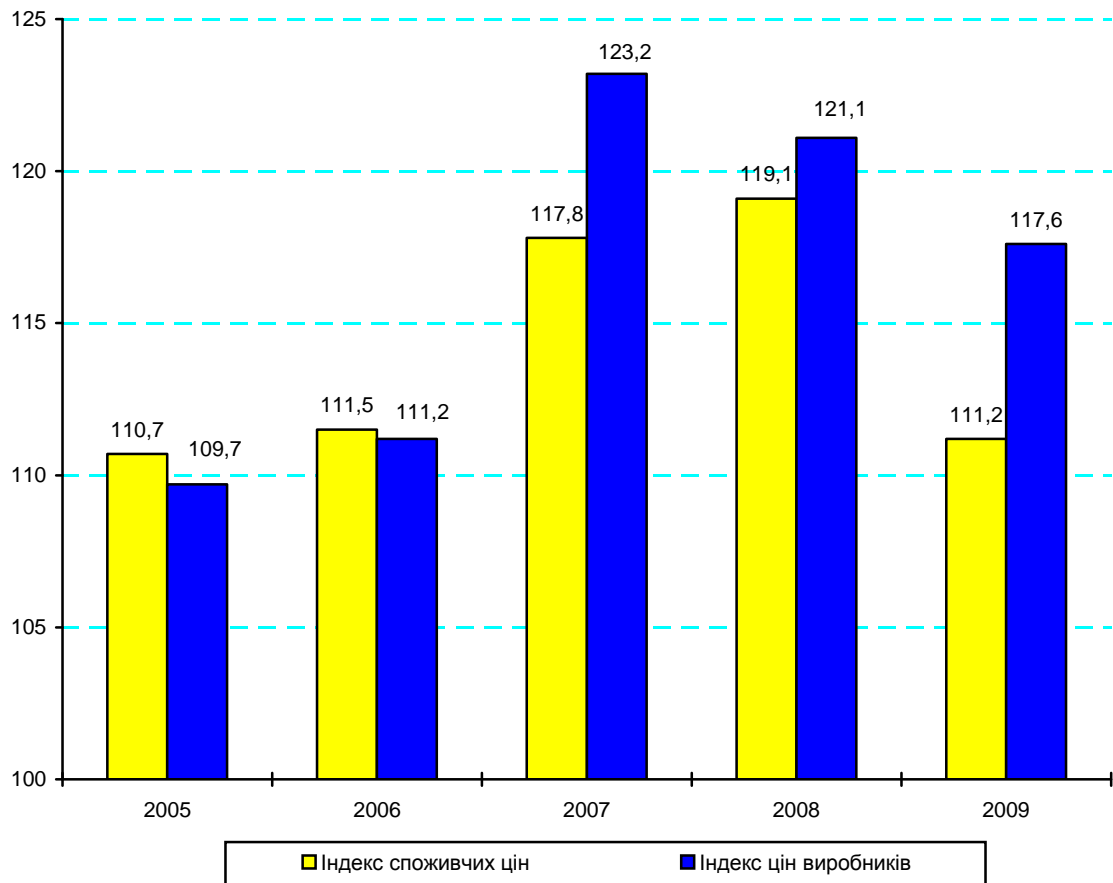

## 4.3. Індекси споживчих цін

	<i>(відсотків)</i>					
	2004	2005	2006	2007	2008	2009
<b>До попереднього місяця</b>						
Січень	100,8	101,0	101,2	100,5	103,1	102,3
Лютий	100,2	101,5	100,8	100,3	102,4	101,7
Березень	101,3	101,4	99,6	99,7	104,9	101,4
Квітень	100,5	100,2	100,6	100,6	101,7	101,0
Травень	101,3	100,9	99,9	100,4	100,4	99,8
Червень	100,5	100,1	99,7	102,2	100,4	100,4
Липень	99,5	100,9	101,8	101,8	99,2	100,4
Серпень	99,9	99,8	101,3	101,1	99,7	99,9
Вересень	102,0	101,7	101,9	103,2	101,7	100,8
Жовтень	101,5	100,8	101,4	102,6	101,4	100,6
Листопад	101,3	100,8	101,4	102,0	101,0	101,3
Грудень	102,3	101,1	101,4	102,2	101,8	101,1
<b>До грудня попереднього року</b>						
Січень	100,8	101,0	101,2	100,5	103,1	102,3
Лютий	101,0	102,5	102,0	100,8	105,6	104,0
Березень	102,3	104,0	101,6	100,5	110,7	105,5
Квітень	102,8	104,2	102,2	101,1	112,6	106,6
Травень	104,2	105,1	102,1	101,5	113,1	106,3
Червень	104,7	105,2	101,8	103,7	113,5	106,8
Липень	104,2	106,1	103,6	105,6	112,6	107,2
Серпень	104,1	105,9	105,0	106,8	112,3	107,1
Вересень	106,1	107,7	107,0	110,2	114,2	107,9
Жовтень	107,7	108,6	108,5	113,1	115,8	108,6
Листопад	109,1	109,5	110,0	115,3	117,0	110,0
Грудень	111,6	110,7	111,5	117,8	119,1	111,2

**4.4. Індекси споживчих цін на основні групи товарів та послуг***(грудень до грудня попереднього року; відсотків)*

	<b>2006</b>	<b>2007</b>	<b>2008</b>	<b>2009</b>
<b>Продукти харчування та безалкогольні напої</b>	<b>103,3</b>	<b>127,4</b>	<b>122,0</b>	<b>111,1</b>
Продукти харчування	102,8	128,2	122,5	110,4
Хліб та хлібопродукти	113,0	117,2	128,4	107,1
Хліб	111,4	114,0	128,5	108,2
Макаронні вироби	115,7	120,4	119,3	109,0
М'ясо та м'ясопродукти	97,9	115,2	134,6	104,7
Риба та продукти з риби	104,8	107,7	123,7	114,7
Молоко, сир та яйця	104,9	144,8	106,9	110,6
Молоко	108,3	148,8	105,9	121,6
Сир і м'який сир (творог)	102,5	149,4	102,0	107,9
Яйця	93,1	148,6	116,9	97,0
Олія та жири	94,8	145,8	116,2	110,5
Масло	110,9	147,8	107,0	131,9
Олія	101,8	172,5	88,7	110,0
Фрукти	132,3	176,4	142,3	104,5
Овочі	89,3	175,2	96,9	98,6
Цукор	98,7	106,3	105,2	176,0
Безалкогольні напої	107,6	113,0	119,1	125,5
<b>Алкогільні напої, тютюнові вироби</b>	<b>106,0</b>	<b>108,4</b>	<b>125,7</b>	<b>143,2</b>
Алкогільні напої	107,8	109,2	116,5	122,8
Тютюнові вироби	103,2	107,4	138,6	166,9
<b>Одяг і взуття</b>	<b>112,6</b>	<b>101,9</b>	<b>96,2</b>	<b>104,0</b>
Одяг	113,2	104,3	98,1	105,0
Взуття	110,7	97,8	93,1	102,2
<b>Житло, вода, електроенергія, газ та інші види палива</b>	<b>161,2</b>	<b>106,2</b>	<b>125,0</b>	<b>105,9</b>
Плата за власне житло (квартирна плата)	124,5	100,0	132,7	132,5
Утримання та ремонт житла	120,9	109,3	110,0	106,3
Водопостачання	126,1	123,3	118,9	122,7

## ЦІНИ ТА ТАРИФИ

Продовження табл. 4.4

	2006	2007	2008	2009
Каналізація	128,5	131,7	124,1	120,6
Електроенергія	156,1	100,0	100,0	100,0
Природний газ	178,8	100,0	154,1	100,0
Гаряча вода, опалення	228,3	101,0	133,2	108,5
<b>Предмети домашнього вжитку, побутова</b>				
<b>техніка та поточне утримання житла</b>	<b>105,4</b>	<b>103,1</b>	<b>110,8</b>	<b>108,7</b>
Меблі та предмети обстановки, килими та інші				
види покриттів для підлоги	106,8	107,6	111,8	104,6
Домашній текстиль	111,3	105,8	104,0	110,0
Побутова техніка	101,7	96,1	106,4	103,8
<b>Охорона здоров'я</b>	<b>102,3</b>	<b>110,7</b>	<b>113,6</b>	<b>120,0</b>
Фармацевтична продукція, медичні товари та				
обладнання	97,2	107,3	114,4	128,6
Амбулаторні послуги	109,2	112,2	108,2	105,9
<b>Транспорт</b>	<b>107,8</b>	<b>116,4</b>	<b>112,7</b>	<b>118,7</b>
Купівля транспортних засобів	107,3	102,7	104,0	110,9
Паливо і мастила	106,1	137,2	91,5	144,3
Транспортні послуги	109,8	109,8	133,0	116,4
Залізничний пасажирський транспорт	136,4	114,8	125,5	117,4
Автодорожній пасажирський транспорт	105,9	108,8	134,8	116,5
<b>Зв'язок</b>	<b>118,6</b>	<b>96,1</b>	<b>103,0</b>	<b>103,7</b>
<b>Відпочинок і культура</b>	<b>100,4</b>	<b>100,7</b>	<b>114,2</b>	<b>107,6</b>
Аудіотехніка, фотоапаратура та обладнання для				
обробки інформації	90,5	85,5	99,2	99,7
Послуги відпочинку та культури	107,4	106,2	117,6	115,9
Газети, книжки та канцелярські товари	109,3	106,9	119,5	115,0
<b>Освіта</b>	<b>120,8</b>	<b>113,9</b>	<b>129,1</b>	<b>114,5</b>
Дошкільна та початкова освіта	138,1	122,2	125,3	111,5
Середня освіта	112,3	119,7	138,7	120,1
Вища освіта	118,7	110,6	126,0	115,6
<b>Ресторани та готелі</b>	<b>108,6</b>	<b>114,8</b>	<b>119,8</b>	<b>108,9</b>
<b>Різні товари та послуги</b>	<b>108,6</b>	<b>118,4</b>	<b>121,7</b>	<b>112,4</b>

**4.5. Індеси цін виробників за видами економічної діяльності***(грудень до грудня попереднього року; відсотків)*

	2005	2006	2007	2008	2009
<b>Промисловість</b>	<b>109,7</b>	<b>111,2</b>	<b>123,2</b>	<b>121,1</b>	<b>117,6</b>
Добувна промисловість	102,8	184,2	109,2	133,5	84,1
добування корисних копалин, крім					
паливно-енергетичних	102,8	184,2	109,2	133,5	84,1
Переробна промисловість	110,4	108,2	125,2	117,6	121,6
з неї					
Виробництво харчових продуктів, напоїв					
та тютюнових виробів	110,9	107,7	129,9	115,6	125,5
Легка промисловість	94,2	104,2	106,1	118,5	119,4
текстильне виробництво;					
виробництво одягу, хутра та					
виробів з хутра	94,2	104,2	106,1	118,5	119,4
Оброблення деревини та виробництво					
виробів з деревини, крім меблів	116,8	101,4	119,0	135,1	117,2
Целюлозно-паперове виробництво;					
видавнича діяльність	110,2	99,5	108,2	133,0	135,9
Хімічна і нафтохімічна промисловість	90,0	103,0	110,1	130,2	124,3
хімічне виробництво	102,6	101,5	109,1	140,2	127,7
виробництво гумових та пластмасових					
виробів	78,5	104,4	111,8	119,9	119,3
Виробництво іншої неметалевої					
мінеральної продукції	113,5	122,6	123,9	146,2	105,6
Металургійне виробництво та					
виробництво готових металевих виробів	116,3	102,6	101,3	107,7	87,9
Машинобудування	121,1	110,7	111,3	113,1	112,9
виробництво машин та устаткування	107,5	109,2	113,5	109,3	116,1
виробництво електричного та					
електронного та оптичного устаткування	167,6	–	113,3	125,0	111,7
виробництво транспортних засобів та					
устаткування	–	116,7	104,0	109,5	104,0
Виробництво та розподілення					
електроенергії, газу та води	107,5	119,2	114,7	136,5	103,9

**4.6. Індeksi цін виробників на окремі споживчі товари***(грудень до грудня попереднього року; відсотків)*

	2006	2007	2008	2009
Галька, гравій, щебінь та камінь дроблений	230,7	110,1	104,3	78,6
Каолін і глини каолінові інші	111,6	107,9	193,0	108,6
М'ясо, включаючи субпродукти I категорії	83,4	147,8	145,7	106,5
Вироби ковбасні	95,1	126,2	145,3	107,7
Соки фруктові та овочеві, нектари	112,9	110,9	119,6	116,1
Джем, желе фруктові, пюре та пасти фруктові чи горіхові	142,7	111,1	126,7	105,2
Молоко оброблене рідке	106,8	155,3	101,0	125,0
Масло вершкове	113,0	145,0	125,1	154,8
Сири тверді	102,8	161,0	98,8	143,0
Борошно пшеничне чи пшенично-житне	118,6	144,6	110,4	100,0
Вироби хлібобулочні	113,2	116,5	135,8	104,8
Цукор білий кристалічний	97,0	94,4	114,5	197,9
Шоколад та інші продукти харчові готові, з вмістом какао, в брикетах, пластинах чи плитках	113,9	116,5	133,7	120,2
Соуси і продукти для приготування соусів приправи та прянощі змішані ін.	101,8	143,6	123,5	112,6
Спреди та суміші жирів	–	147,9	124,5	128,1
Горілка, інші міцні спиртові напої	107,2	127,1	109,4	100,0
Спирт етиловий	124,2	121,3	118,9	108,9
Води мінеральні та води газовані інші	113,4	103,4	117,2	119,9
Напої безалкогольні	112,7	101,8	111,8	113,1
Білизна постільна	100,0	119,2	100,0	100,2
Костюми чоловічі та хлопчачі, з тканин	100,0	119,4	106,5	101,4
Фарби та лаки на основі полімерів	101,9	107,5	123,2	136,4
Мило і препарати поверхнево-активні органічні для використання в якості мила	100,0	100,0	209,5	139,6
Засоби миючі та для чищення	104,9	114,8	131,0	117,7
Цегла керамічна	136,3	118,3	135,4	97,0
Меблі для сидіння	133,5	111,5	123,8	120,7
Меблі конторські (офісні)	115,4	111,3	126,1	111,4



#### 4.7. Індекси цін реалізації продукції сільськогосподарськими підприємствами

(відсотків до попереднього року)

	2000	2005	2007	2008	2009
Зернові культури	220,0	89,8	160,4	88,9	104,2
Насіння соняшнику	109,2	85,1	214,1	58,9	160,3
Цукрові буряки	139,9	150,4	73,5	137,5	143,1
Картопля	90,0	143,7	93,9	100,3	111,8
Овочі	105,2	147,8	110,5	125,4	118,8
Плоди та ягоди	101,8	138,8	106,4	86,8	102,7
Худоба та птиця в живій вазі	128,8	137,4	105,7	162,3	96,1
Молоко та молочні продукти	151,4	131,3	159,5	126,5	88,6
Яйця (за тис.шт.)	139,0	95,9	119,7	133,3	109,7
Вовна (за ц фізичної маси)	109,9	70,5	91,0	105,9	78,8

#### 4.8. Середні ціни реалізації продукції сільськогосподарськими підприємствами

(грн. за тонну)

	2000	2005	2007	2008	2009
Зернові культури	499,9	448,8	861,8	766,1	798,2
Насіння соняшнику	567,9	926,2	1946,9	1146,0	1836,5
Цукрові буряки	122,1	195,4	140,9	193,8	277,4
Картопля	476,2	675,1	1177,0	1180,7	1319,7
Овочі	355,0	1422,8	458,1	574,5	682,6
Плоди та ягоди	289,0	917,6	1292,7	1121,8	1152,6
Худоба та птиця в живій вазі	2552,9	6635,8	6246,6	10139,8	9745,1
Молоко та молочні продукти	526,5	1113,7	1734,8	2194,9	1945,6
Яйця (за тис.шт.)	202,9	275,9	236,6	315,4	346,1
Вовна (за ц фізичної маси)	209,0	327,6	342,7	327,1	257,9

#### 4.9. Індекси цін на сільськогосподарські товари на міських ринках області

(відсотків до попереднього року)

	1995	2000	2005	2007	2008	2009
<b>Усі сільськогосподарські товари</b>	<b>400,5</b>	<b>135,4</b>	<b>123,5</b>	<b>103,0</b>	<b>158,6</b>	<b>107,8</b>
<b>Усі товари без худоби</b>	<b>396,0</b>	<b>136,4</b>	<b>124,0</b>	<b>102,5</b>	<b>160,3</b>	<b>107,9</b>
<i>Продукти рослинництва</i>	<i>359,1</i>	<i>112,6</i>	<i>112,5</i>	<i>116,3</i>	<i>143,1</i>	<i>106,0</i>
Хлібні	515,4	159,4	98,5	128,0	154,5	108,3
зернові	407,2	231,2	85,5	152,8	131,9	77,5
борошняні	550,9	197,8	86,3	131,5	134,3	105,4
круп'яні	531,8	131,2	101,2	125,1	158,9	109,8
Картопля	785,6	112,2	150,1	102,2	117,9	103,0
Овочі	322,0	119,4	117,8	126,5	132,8	99,5
капуста свіжа	388,5	105,8	263,1	153,2	113,8	83,7
цибуля ріпчаста	246,6	99,8	98,1	100,0	149,1	78,3
буряки	402,7	104,1	150,1	112,1	159,0	72,5
морква	542,1	88,9	151,9	108,0	146,6	90,8
огірки свіжі	363,3	135,1	120,0	128,6	129,5	100,3
помідори свіжі	343,6	141,7	127,9	126,3	130,7	103,8
Фрукти та ягоди свіжі	356,8	113,6	108,5	105,0	149,4	114,3
Цукор	–	164,0	131,2	77,5	124,6	144,4
Олія	502,1	81,2	108,9	132,8	175,0	77,3
<i>Продукти тваринництва</i>	<i>408,5</i>	<i>148,3</i>	<i>129,3</i>	<i>98,3</i>	<i>167,7</i>	<i>108,6</i>
М'ясопродукти	407,2	152,7	132,8	96,0	173,0	108,0
яловичина	490,6	153,6	121,7	99,1	166,1	115,4
телятина	–	155,4	130,2	99,5	163,4	111,0
баранина	1454,5	–	155,9	93,8	130,0	154,2
свинина	422,7	150,8	130,9	99,9	153,0	101,1
сало свиняче	328,6	162,3	139,7	84,4	235,3	116,5
птиця	404,7	99,6	132,3	107,2	129,7	117,5
Молочні продукти	426,1	138,4	123,7	123,3	138,1	109,0
молоко свіже	406,6	141,2	124,1	131,0	140,3	109,2
масло тваринне	514,1	107,8	100,0	120,6	157,4	133,0
сир (творог)	417,0	142,3	136,5	130,4	134,4	105,6
сметана	440,3	142,9	114,6	117,9	139,6	109,0
Яйця	471,7	125,9	103,2	132,7	132,5	115,9

## 5

**ЄДИНИЙ ДЕРЖАВНИЙ РЕЄСТР ПІДПРИЄМСТВ  
ТА ОРГАНІЗАЦІЙ УКРАЇНИ**

Єдиний державний реєстр підприємств та організацій України (ЄДРПОУ) (далі – Реєстр) – це автоматизована система збирання, накопичення та опрацювання даних про юридичних осіб всіх організаційно-правових форм господарювання, відокремлені підрозділи юридичних осіб, що знаходяться на території України, а також відокремлені підрозділи юридичних осіб України, що знаходяться за її межами.

Суб'єктами Реєстру є юридичні особи та відокремлені підрозділи юридичних осіб всіх організаційно-правових форм господарювання, що знаходяться на території України та проводять свою діяльність на підставі її законодавства (далі – суб'єкти).

ЄДРПОУ є важливим компонентом інфраструктури державної статистики України. Завдання створення та ведення реєстру покладені на Державний комітет статистики відповідно до Закону України “Про державну статистику” та Положення про ЄДРПОУ, затвердженого Постановою Кабінету Міністрів України від 22.01.1996р. №118 (у редакції постанови КМУ від 22.06.2005р. № 499).

**Реєстр ведеться з метою:**

- забезпечення єдиного обліку та ідентифікації суб'єктів;
- класифікації суб'єктів для отримання статистичної інформації у формалізованому вигляді;
- проведення спостережень за структурними змінами в економіці щодо видів діяльності, створення, реорганізації (злиття, приєднання, поділу, перетворення) та ліквідації суб'єктів;
- удосконалення статистичного обліку суб'єктів та створення реєстрів респондентів статистичних спостережень (статистичних реєстрів);
- взаємодії на єдиних методологічних засадах з базами даних Національного банку, Головної державної податкової адміністрації, Фонду державного майна, Антимонопольного комітету, інших міністерств та відомств;
- забезпечення в межах законодавства доступності, гласності та відкритості інформації про суб'єкти для зацікавлених користувачів.

Підставою для внесення до ЄДРПОУ або виключення з нього даних щодо суб'єктів, а також внесення змін до ЄДРПОУ є надходження від

державного реєстратора до органу державної статистики інформації про вчинення реєстраційних дій, передбачених Законом України “Про державну реєстрацію юридичних осіб та фізичних осіб-підприємців”.

**Інформаційний фонд Реєстру містить такі дані:**

*ідентифікаційні* – ідентифікаційний код та найменування суб’єкта;

*класифікаційні* – види економічної діяльності, територіальна належність, організаційно-правова форма господарювання, інституційний сектор економіки, найменування органу, до сфери управління якого належить суб’єкт, тощо;

*довідкові* – місцезнаходження, телефон, телефакс, прізвище керівника, засновників тощо;

*реєстраційні* – відомості про створення, припинення суб’єктів та вчинення інших реєстраційних дій щодо них;

*економічні* – виробничі та фінансово-економічні показники діяльності суб’єкта.

Одним з основних показників стратифікації статистичної інформації є код виду економічної діяльності (КВЕД), який по методологічним принципам, основам побудови та своєму призначенню є статистичною класифікацією, яка створена як інструментарій для систематизації та групування економічної інформації при проведенні державних статистичних спостережень. Ця класифікація забезпечує застосування єдиної термінології, типів статистичних одиниць, правил та порядку визначення основного виду діяльності, що є передумовою зіставності та узгодженості національної статистики зі статистикою країн світового співтовариства та сприяє процесу інтеграції України до Європейського Союзу. Назви видів економічної діяльності приведені у відповідність до другої редакції Класифікації видів економічної діяльності (ДК 009:2005), яку прийнято і надано чинності наказом Держспоживстандарту від 26.12.2005р. №375.

Наведені у розділі дані відображають зміни у кількості та структурі суб’єктів ЄДРПОУ у розрізі районів по Вінницькій області, видами економічної діяльності та організаційно-правовими формами господарювання.

**5.1. Кількість суб'єктів Єдиного державного реєстру підприємств та організацій України по містах та районах**

(на кінець року)

	2000	2005	2007	2008	2009
<b>Вінницька область</b>	<b>19487</b>	<b>26569</b>	<b>29472</b>	<b>30295</b>	<b>30959</b>
м.Вінниця	8342	10882	12172	12678	13061
м.Жмеринка	392	518	583	599	604
м.Козятин	348	425	454	466	475
м.Ладижин	–	353	356	356	347
м.Могилів-Подільський	490	620	671	689	697
м.Хмільник	355	467	488	489	494
<b>райони</b>					
Барський	458	625	672	656	643
Бершадський	431	683	743	753	773
Вінницький	721	1072	1253	1330	1381
Гайсинський	413	600	664	675	680
Жмеринський	197	310	371	378	399
Іллінецький	303	470	498	510	513
Козятинський	239	383	460	466	475
Калинівський	434	618	717	727	765
Крижопільський	435	594	616	616	617
Липовецький	361	512	540	530	552
Літинський	339	464	554	564	566
Могилів-Подільський	212	371	446	436	428
Мурованокуриловецький	275	378	381	384	384
Немирівський	449	653	765	810	839
Оратівський	246	341	379	386	396
Піщанський	208	252	293	292	291
Погребищенський	259	403	456	464	471
Теплицький	373	569	621	663	668
Томашпільський	294	395	412	408	394
Тростянецький	565	444	411	419	432
Тулчинський	570	659	713	707	714
Тиврівський	408	556	601	620	634
Хмільницький	215	319	376	394	401
Чернівецький	176	268	303	294	297
Чечельницький	235	343	368	369	364
Шаргородський	414	585	671	698	743
Ямпільський	330	437	464	469	461

## 5.2. Розподіл кількості суб'єктів ЄДРПОУ по містах та районах

(на 1 січня 2010 року; на 1000 осіб)

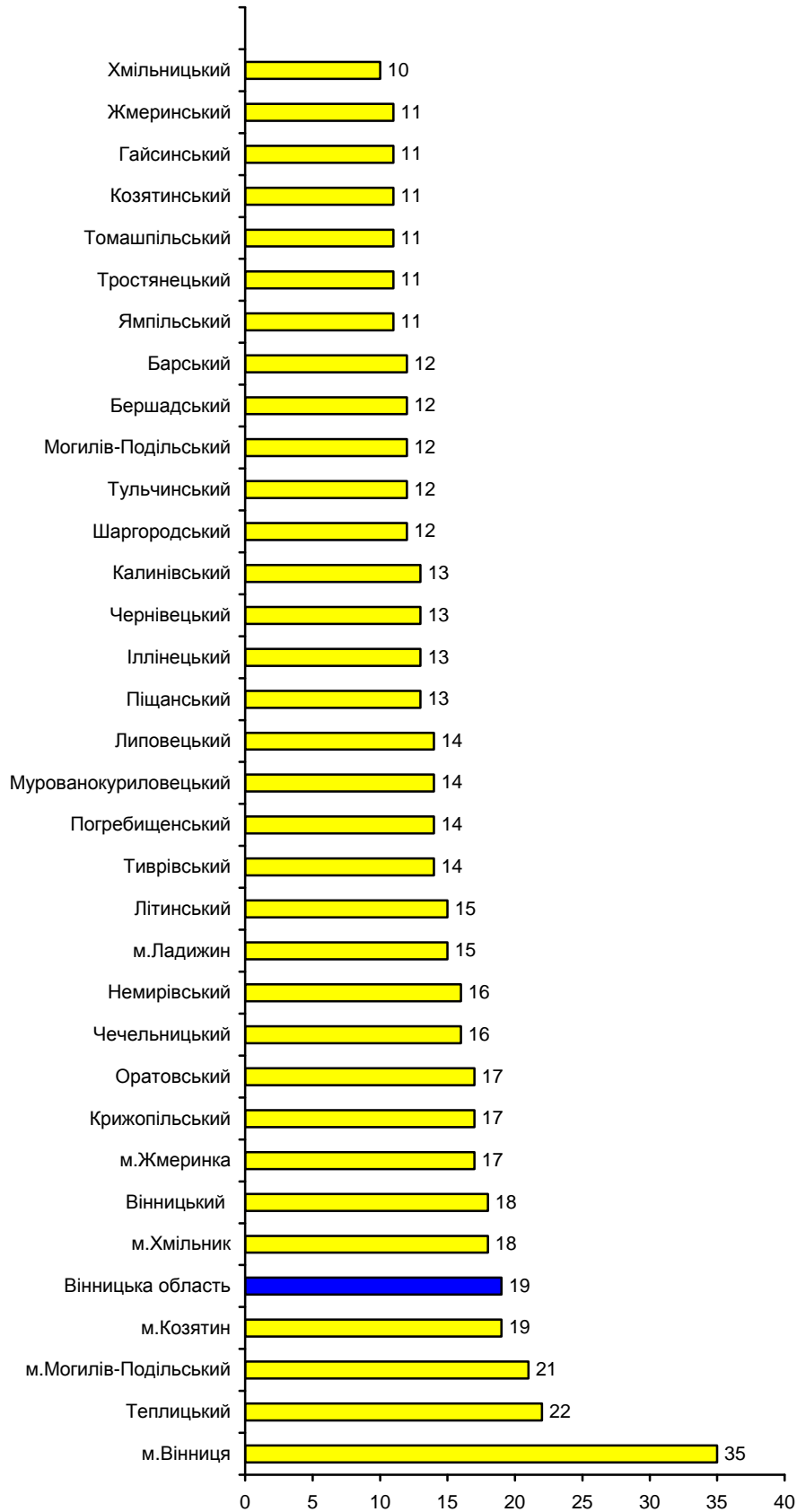

**5.3. Кількість суб'єктів Єдиного державного реєстру підприємств та організацій України за правовим статусом та видами економічної діяльності на 1 січня 2010 року**

	Усього	У тому числі	
		зі статусом юридичної особи	без статусу юридичної особи
<b>Усього</b>	<b>30959</b>	<b>28978</b>	<b>1981</b>
Сільське господарство, мисливство, лісове господарство	3810	3703	107
Рибальство, рибництво	54	54	0
Промисловість	3258	2970	288
у тому числі			
добувна промисловість	153	147	6
переробна промисловість	2894	2684	210
виробництво та розподілення електроенергії, газу та води	211	139	72
Будівництво	1545	1476	69
Торгівля; ремонт автомобілів, побутових виробів та предметів особистого вжитку	6296	5713	583
Діяльність готелів та ресторанів	366	329	37
Діяльність транспорту та зв'язку	603	509	94
Фінансова діяльність	334	162	172
Операції з нерухомим майном, оренда, інжиніринг та надання послуг підприємцям	2630	2464	166
Державне управління	2694	2514	180
Освіта	1770	1700	70
Охорона здоров'я та надання соціальної допомоги	948	894	54
Надання комунальних та індивідуальних послуг; діяльність у сфері культури та спорту	4828	4723	105
Діяльність домашніх господарств	1	1	–
Не класифіковано за КВЕД	1822	1766	56

#### 5.4. Кількість суб'єктів Єдиного державного реєстру підприємств та організацій України за організаційно-правовими формами господарювання

	<i>(на кінець року)</i>				
	2000	2005	2007	2008	2009
<b>Усього</b>	<b>19487</b>	<b>26569</b>	<b>29472</b>	<b>30295</b>	<b>30959</b>
у тому числі					
фермерське господарство	1002	1670	1939	2012	2053
приватне підприємство	3593	5022	5565	5788	5951
колективне підприємство <sup>1</sup>	1273	992	882	836	804
державне підприємство	232	181	170	164	155
казенне підприємство	2	2	2	2	2
комунальне підприємство	418	539	563	567	555
дочірнє підприємство	348	495	508	494	507
іноземне підприємство	18	41	50	55	56
підприємство об'єднання громадян (релігійної організації, профспілки)	31	67	65	73	71
підприємство споживчої кооперації	–	17	20	20	25
орендне підприємство <sup>1</sup>	30	21	19	17	17
спільне підприємство <sup>1</sup>	117	110	106	103	102
акціонерне товариство	845	788	683	645	617
з нього					
публічне	–	–	–	–	3
приватне	–	–	–	–	–
відкрите <sup>1</sup>	561	487	398	371	354
закрите <sup>1</sup>	284	298	282	271	255
товариство з обмеженою відповідальністю	4290	5862	6307	6517	6580
товариство з додатковою відповідальністю	14	13	12	11	11
повне товариство	15	16	14	15	17
командитне товариство	17	17	16	15	16
кооператив	564	611	598	604	609
з нього					
виробничий	63	73	83	75	63
обслуговуючий	–	161	191	215	243
споживчий	–	–	1	1	2
сільськогосподарський виробничий	–	44	118	110	96



Продовження табл.5.4

	2000	2005	2007	2008	2009
сільськогосподарський обслуговуючий організація (установа, заклад)	–	25	64	71	79
з неї	2330	3821	4762	4852	4985
державна	–	570	584	606	585
комунальна	–	1944	2811	2864	3025
приватна	–	49	60	60	54
організація (установа, заклад) об'єднання громадян (релігійної організації, профспілки, споживчої кооперації тощо)	–	73	67	66	65
асоціація	85	89	94	96	98
корпорація	12	16	15	14	14
консорціум	3	3	3	3	3
концерн	6	8	8	8	7
інші об'єднання юридичних осіб	84	64	60	58	54
філія (інший відокремлений підрозділ)	2045	2046	2082	2000	1915
представництво	–	19	24	22	21
товарна біржа	–	5	12	14	15
кредитна спілка	–	17	20	22	23
споживче товариство	149	620	642	654	662
спілка споживчих товариств	22	19	19	19	19
недержавний пенсійний фонд	–	–	–	–	–
політична партія	175	598	701	730	758
громадська організація	604	1081	1323	1468	1635
релігійна організація	269	458	539	571	604
профспілка, об'єднання профспілок	247	540	803	885	972
творча спілка (інша професійна організація)	–	6	6	6	6
благодійна організація	72	160	189	199	211
об'єднання співласників багатоквартирного будинку	–	61	141	211	275
орган самоорганізації населення	–	12	43	57	59

<sup>1</sup> Чинним законодавством не передбачається створення та державна реєстрація нових підприємств з такими організаційно-правовими формами.

**5.5. Кількість створених та ліквідованих суб'єктів Єдиного державного реєстру підприємств та організацій України по містах та районах у 2009 році**

	Усього суб'єктів ЄДРПОУ станом на 1 січня 2010р.	Суб'єктів ЄДРПОУ	
		створено	ліквідовано
<b>Вінницька область</b>	<b>30959</b>	<b>1208</b>	<b>564</b>
м.Вінниця	13061	501	131
м.Жмеринка	604	27	23
м.Козятин	475	18	9
м.Ладижин	347	13	9
м.Могилів-Подільський	697	22	19
м.Хмільник	494	15	11
<b>райони</b>			
Барський	643	22	35
Бершадський	773	27	11
Вінницький	1381	54	9
Гайсинський	680	20	14
Жмеринський	399	28	13
Іллінецький	513	14	12
Козятинський	475	13	4
Калинівський	765	40	9
Крижопільський	617	19	9
Липовецький	552	24	7
Літинський	566	26	21
Могилів-Подільський	428	9	16
Мурованокуриловецький	384	12	13
Немирівський	839	43	15
Оратівський	396	16	15
Піщанський	291	9	9
Погребищенський	471	16	8
Теплицький	668	21	17
Томашпільський	394	11	22
Тростянецький	432	21	8
Тульчинський	714	28	19
Тиврівський	634	27	13
Хмільницький	401	20	16
Чернівецький	297	12	12
Чечельницький	364	4	6
Шаргородський	743	58	12
Ямпільський	461	14	17

**5.6. Кількість створених та ліквідованих суб'єктів Єдиного державного реєстру підприємств та організацій України за організаційно-правовими формами господарювання у 2009 році**

	Усього суб'єктів ЄДРПОУ станом на 1 січня 2010р.	Суб'єктів ЄДРПОУ	
		створено	ліквідовано
<b>Усього</b>	<b>30959</b>	<b>1208</b>	<b>564</b>
у тому числі			
фермерське господарство	2053	71	23
приватне підприємство	5951	287	115
колективне підприємство <sup>1</sup>	804	–	15
державне підприємство	155	–	9
казенне підприємство	2	–	–
комунальне підприємство	555	14	18
дочірнє підприємство	507	32	19
іноземне підприємство	56	3	1
підприємство об'єднання громадян (релігійної організації, профспілки)	71	2	1
підприємство споживчої кооперації	25	–	2
акціонерне товариство	617	–	18
з нього			
публічне	3	–	–
приватне	–	–	–
відкрите <sup>1</sup>	354	–	13
закрите <sup>1</sup>	255	–	5
товариство з обмеженою відповідальністю	6580	187	122
товариство з додатковою відповідальністю	11	–	1
повне товариство	17	2	–
командитне товариство	16	–	–
кооператив	609	39	23
з нього			
виробничий	63	1	7
обслуговуючий	243	28	3
споживчий	2	–	–
сільськогосподарський виробничий	96	–	12
сільськогосподарський обслуговуючий	79	10	1
організація (установа, заклад)	4985	172	20
з неї			
державна	585	11	7
комунальна	3025	152	4
приватна	54	–	1
організація (установа, заклад) об'єднання громадян (релігійної організації, профспілки, споживчої кооперації тощо)	65	1	1
асоціація	98	2	–
корпорація	14	1	1
консорціум	3	–	–
концерн	7	–	–

Продовження табл.5.6

	Усього суб'єктів ЄДРПОУ станом на 1 січня 2010р.	Суб'єктів ЄДРПОУ	
		створено	ліквідовано
інші об'єднання юридичних осіб	54	–	3
філія (інший відокремлений підрозділ)	1915	65	116
представництво	21	1	–
товарна біржа	15	1	–
кредитна спілка	23	1	–
споживче товариство	662	23	16
спілка споживчих товариств	19	–	–
недержавний пенсійний фонд	–	–	–
політична партія	758	21	1
громадська організація	1635	157	8
релігійна організація	604	12	1
профспілка, об'єднання профспілок	972	34	6
творча спілка (інша професійна організація)	6	–	–
благодійна організація	211	16	3
об'єднання співласників багатоквартирного будинку	275	61	3
орган самоорганізації населення	59	2	–

<sup>1</sup> Див. виноски до табл. 5.4.

## 5.7. Структура суб'єктів Єдиного державного реєстру підприємств та організацій України за видами економічної діяльності

(на 1 січня 2010 року; відсотків)



## 6

**МАТЕРІАЛЬНО-ЕНЕРГЕТИЧНІ РЕСУРСИ**

**Основні засоби** – одна із складових національного багатства країни. До них належать земельні ділянки, будинки, споруди та передавальні пристрої, машини й обладнання, транспортні засоби, інструменти, тварини, багаторічні насадження, природні ресурси тощо.

До основних засобів включаються основні засоби підприємств, організацій, установ, а також основні засоби, що перебувають в особистій власності населення (житлові будинки, господарські будівлі тощо).

З 2007 року до вартості основних засобів включається вартість довгострокових біологічних активів тваринництва та рослинництва, пов'язаних із сільськогосподарською діяльністю.

З 2008 року до вартості основних засобів включається вартість інвестиційної нерухомості.

Фактична вартість основних засобів наведена з урахуванням проведення індексацій та переоцінок.

Індекси основних засобів обчислені за їх вартістю у порівнянних цінах.

**Матеріально-технічні та енергетичні ресурси**

Використання енергетичних матеріалів та продуктів перероблення нафти (вугілля, нафта сира, газ природний, торф паливний, брикети вугільні, мазути топкові важкі, бензин моторний та інші) на виробничі та комунально-побутові потреби визначається як сума даних підприємств щодо витрат цих ресурсів на перетворення в інші види палива та енергії, для неенергетичних цілей (як сировина, матеріал), на кінцеве споживання, а також їхніх втрат при розподілі, транспортуванні та зберіганні, незалежно від джерел надходження (чи закуплені вони за власні кошти, чи надійшли як давальницька сировина).

Облік палива та енергії здійснюється в натуральних одиницях виміру: тоннах, тис.м<sup>3</sup>, м<sup>3</sup> щільних, тис.кВт.год, Гкал. Для визначення загальних обсягів використання палива, а також частки окремих видів палива в загальному обсязі всі види палива перераховуються з натуральних значень в умовні за вугільним еквівалентом (7000 ккал/кг).

**6.1. Основні засоби по містах та районах**

*(у фактичних цінах на кінець року; млн.грн.)*

	2003	2005	2006	2007	2008
<b>Вінницька область</b>	<b>25287</b>	<b>28747</b>	<b>32911</b>	<b>42704</b>	<b>86179</b>
м.Вінниця	7686	9811	11380	15457	17931
м.Жмеринка	863	940	1429	3497	34467
м.Козятин	664	706	897	2185	3381
м.Ладижин	4733	5784	5863	5943	9818
м.Могилів-Подільський	378	346	421	421	493
м.Хмільник	469	349	354	408	467
<b>райони</b>					
Барський	465	457	495	547	1780
Бершадський	571	613	625	635	712
Вінницький	575	673	607	725	883
Гайсинський	456	428	429	545	651
Жмеринський	243	223	206	245	314
Іллінецький	288	322	326	364	434
Калинівський	708	769	656	899	981
Козятинський	364	427	469	507	579
Крижопільський	373	400	458	624	760
Липовецький	327	289	273	269	304
Літинський	237	211	192	218	243
Могилів-Подільський	172	164	133	116	150
Мурованокуриловецький	331	207	213	212	228
Немирівський	517	479	695	736	804
Оратівський	186	165	143	136	166
Піщанський	208	181	187	193	212
Погребищенський	193	184	205	215	230
Теплицький	177	188	188	189	201
Тиврівський	657	587	670	831	972
Томашпільський	475	319	537	347	357
Тростянецький	287	305	307	377	366
Тульчинський	504	526	484	505	595
Хмільницький	227	180	217	192	228
Чернівецький	144	139	108	121	132
Чечельницький	137	152	162	167	185
Шаргородський	334	277	265	269	317
Ямпільський	309	229	200	186	252

**6.2. Основні засоби за видами економічної діяльності***(у фактичних цінах на кінець року; млн.грн.)*

	2000	2005	2006	2007	2008
<b>Усього</b>	<b>19981</b>	<b>28747</b>	<b>32911</b>	<b>42704</b>	<b>86179</b>
Сільське господарство, мисливство, лісове господарство	5365	4210	3705	3757	4380
сільське господарство, мисливство та пов'язані з ними послуги	5321	4165	3662	3683	4315
лісове господарство та пов'язані з ним послуги	44	45	43	74	65
Рибальство, рибництво	44	10	10	12	13
Промисловість	4758	9600	10664	11831	16965
добувна промисловість	129	106	128	173	223
переробна промисловість	3509	4062	4252	5273	9973
виробництво та розподілення електроенергії, газу та води	1120	5432	6283	6385	6769
Будівництво	372	395	528	692	957
Торгівля; ремонт автомобілів, побутових виробів та предметів особистого вжитку	826	763	869	1206	1445
Діяльність готелів та ресторанів	83	129	144	147	214
Діяльність транспорту та зв'язку	3009	3840	4329	8661	41424
Фінансова діяльність	57	123	228	407	463
Операції з нерухомим майном, оренда, інжиніринг та надання послуг підприємцям	2950	5860	8182	10711	14212
Державне управління	578	1040	1680	1853	2250
Освіта	973	1238	1064	1265	1397
Охорона здоров'я та надання соціальної допомоги	419	793	802	929	1037
Надання комунальних та індивідуальних послуг; діяльність у сфері культури та спорту	547	490	483	554	653

**6.3. Індекси основних засобів за видами економічної діяльності**

	<i>(відсотків до попереднього року)</i>				
	<b>2000</b>	<b>2005</b>	<b>2006</b>	<b>2007</b>	<b>2008</b>
<b>Усього</b>	<b>100,2</b>	<b>103,1</b>	<b>104,0</b>	<b>107,1</b>	<b>104,9</b>
Сільське господарство, мисливство, лісове господарство	96,4	101,6	104,2	108,8	104,0
сільське господарство, мисливство та пов'язані з ними послуги	96,3	101,5	104,2	108,6	104,0
лісове господарство та пов'язані з ним послуги	102,6	103,4	106,0	118,8	104,8
Рибальство, рибництво	98,1	100,4	101,1	101,1	97,6
Промисловість	102,1	102,4	102,0	104,5	105,9
добувна промисловість	95,7	101,3	110,1	110,9	113,4
переробна промисловість	102,1	105,3	103,0	109,6	109,7
виробництво та розподілення електроенергії, газу та води	102,8	100,8	101,2	101,0	102,5
Будівництво	96,9	109,7	120,7	119,6	113,9
Торгівля; ремонт автомобілів, побутових виробів та предметів особистого вжитку	101,4	107,6	108,4	123,4	112,8
Діяльність готелів та ресторанів	103,8	102,6	100,1	102,0	101,1
Діяльність транспорту та зв'язку	102,4	102,4	103,5	104,7	103,5
Фінансова діяльність	115,5	116,4	128,4	123,2	110,0
Операції з нерухомим майном, оренда, інжиніринг та надання послуг підприємцям	99,6	105,0	105,6	109,6	105,5
Державне управління	106,0	103,9	105,1	108,1	106,1
Освіта	100,2	101,3	100,9	104,4	103,3
Охорона здоров'я та надання соціальної допомоги	103,0	104,6	102,2	107,5	104,8
Надання комунальних та індивідуальних послуг; діяльність у сфері культури та спорту	107,3	100,9	102,1	103,9	81,4



**6.4. Введення в дію нових основних засобів по містах та районах**

*(у фактичних цінах; млн.грн.)*

	2003	2005	2006	2007	2008
<b>Вінницька область</b>	<b>815</b>	<b>1306</b>	<b>1674</b>	<b>3101</b>	<b>3334</b>
м.Вінниця	221	437	631	1301	1267
м.Жмеринка	23	19	17	42	59
м.Козятин	33	24	48	221	218
м.Ладижин	3	12	6	19	144
м.Могилів-Подільський	4	8	11	17	18
м.Хмільник	24	9	8	10	15
<b>райони</b>					
Барський	9	10	17	18	32
Бершадський	12	23	30	48	39
Вінницький	56	28	36	89	74
Гайсинський	13	12	52	122	59
Жмеринський	9	5	3	17	27
Іллінецький	16	8	7	18	30
Калинівський	22	25	26	88	95
Козятинський	23	23	34	42	52
Крижопільський	16	20	72	97	69
Липовецький	13	11	14	13	12
Літинський	5	12	16	19	14
Могилів-Подільський	3	3	5	13	15
Мурованокуриловецький	7	3	10	6	10
Немирівський	8	26	55	58	31
Оратівський	9	4	2	14	15
Піщанський	1	5	6	11	20
Погребищенський	5	17	26	4	7
Теплицький	3	4	5	5	6
Тиврівський	3	5	8	38	113
Томашпільський	11	5	29	18	23
Тростянецький	6	7	14	40	22
Тульчинський	8	14	15	20	24
Хмільницький	2	3	13	11	17
Чернівецький	1	1	1	8	13
Чечельницький	1	4	1	8	2
Шаргородський	2	9	13	13	21
Ямпільський	12	7	6	17	13

### 6.5. Введення в дію нових основних засобів за видами економічної діяльності

	<i>(у фактичних цінах; млн.грн.)</i>				
	2000	2005	2006	2007	2008
<b>Усього</b>	<b>460</b>	<b>1306</b>	<b>1674</b>	<b>3101</b>	<b>3334</b>
Сільське господарство, мисливство, лісове господарство	142	303	264	379	403
сільське господарство, мисливство та пов'язані з ними послуги	141	300	260	366	398
лісове господарство та пов'язані з ним послуги	1	3	3	14	5
Рибальство, рибництво	0	0	0	0	0
Промисловість	155	278	314	594	916
добувна промисловість	1	2	13	17	29
переробна промисловість	146	220	196	490	659
виробництво та розподілення електроенергії, газу та води	8	56	105	87	227
Будівництво	64	40	90	115	119
Торгівля; ремонт автомобілів, побутових виробів та предметів особистого вжитку	19	65	77	247	187
Діяльність готелів та ресторанів	1	4	2	4	5
Діяльність транспорту та зв'язку	26	116	155	348	450
Фінансова діяльність	4	22	56	68	62
Операції з нерухомим майном, оренда, інжиніринг та надання послуг підприємцям	49	342	565	993	818
Державне управління	–	52	76	164	162
Освіта	0	32	32	77	79
Охорона здоров'я та надання соціальної допомоги	0	46	32	88	91
Надання комунальних та індивідуальних послуг; діяльність у сфері культури та спорту	0	6	12	24	39

**6.6. Ступінь зносу основних засобів по містах та районах**

	<i>(відсотків)</i>				
	2003	2005	2006	2007	2008
<b>Вінницька область</b>	<b>54,1</b>	<b>56,0</b>	<b>53,5</b>	<b>52,7</b>	<b>70,7</b>
м.Вінниця	45,3	47,0	46,0	42,2	42,5
м.Жмеринка	53,9	54,8	63,7	81,8	97,3
м.Козятин	57,3	57,6	49,4	66,2	68,3
м.Ладижин	84,7	87,5	87,2	86,7	90,5
м.Могилів-Подільський	48,2	50,9	49,1	50,3	50,6
м.Хмільник	43,5	49,7	53,9	54,4	53,1
<b>райони</b>					
Барський	48,9	46,1	45,3	48,3	54,5
Бершадський	47,5	50,6	47,4	44,8	43,4
Вінницький	39,4	45,8	47,1	42,5	41,2
Гайсинський	49,0	51,8	41,7	38,6	42,0
Жмеринський	54,5	54,2	54,2	51,7	43,9
Іллінецький	49,6	54,8	56,3	53,8	53,7
Калинівський	41,5	40,9	36,0	36,3	34,9
Козятинський	48,1	42,9	43,0	48,3	44,4
Крижопільський	46,8	39,4	39,2	38,0	41,0
Липовецький	49,2	49,4	48,2	51,1	53,8
Літинський	55,0	53,3	47,9	48,0	49,8
Могилів-Подільський	59,2	59,2	60,4	49,4	48,5
Мурованокуриловецький	61,7	55,1	53,5	53,6	52,6
Немирівський	54,5	52,3	44,9	45,3	44,1
Оратівський	52,3	45,3	45,6	40,9	34,7
Піщанський	55,6	57,7	52,8	54,0	49,1
Погребищенський	29,9	30,6	32,9	32,7	37,2
Теплицький	43,9	47,9	49,6	47,7	47,3
Тиврівський	68,9	70,8	70,0	72,0	63,5
Томашпільський	50,3	46,5	46,8	42,9	46,1
Тростянецький	41,5	49,5	53,0	50,8	50,8
Тульчинський	56,9	59,9	57,4	56,0	51,6
Хмільницький	54,2	49,3	41,3	36,2	36,7
Чернівецький	53,8	54,3	61,4	50,6	48,4
Чечельницький	50,8	37,7	44,0	41,8	44,5
Шаргородський	49,4	52,0	54,2	52,1	50,5
Ямпільський	47,0	50,9	47,1	47,6	51,2

**6.7. Ступінь зносу основних засобів за видами економічної діяльності**

	<i>(відсотків)</i>				
	<b>2000</b>	<b>2005</b>	<b>2006</b>	<b>2007</b>	<b>2008</b>
<b>Усього</b>	<b>45,4</b>	<b>56,0</b>	<b>53,5</b>	<b>52,7</b>	<b>70,7</b>
Сільське господарство, мисливство, лісове господарство	48,5	55,2	46,5	41,6	44,4
сільське господарство, мисливство та пов'язані з ними послуги	48,5	55,2	46,4	41,5	44,3
лісове господарство та пов'язані з ним послуги	53,3	50,9	53,7	49,0	47,8
Рибальство, рибництво	50,8	57,1	63,0	69,1	62,1
Промисловість	52,7	72,0	69,4	67,3	71,4
добувна промисловість	57,9	62,2	57,5	50,7	47,0
переробна промисловість	51,1	59,4	57,3	55,5	69,0
виробництво та розподілення електроенергії, газу та води	56,9	81,6	77,9	77,6	75,9
Будівництво	54,5	46,7	42,1	36,3	37,0
Торгівля; ремонт автомобілів, побутових виробів та предметів особистого вжитку	42,2	37,6	35,3	29,2	26,9
Діяльність готелів та ресторанів	37,7	26,7	41,3	39,4	53,1
Діяльність транспорту та зв'язку	54,2	51,0	54,1	65,1	90,3
Фінансова діяльність	29,2	40,1	49,0	33,9	34,9
Операції з нерухомим майном, оренда, інжиніринг та надання послуг підприємцям	24,1	38,2	35,7	32,3	34,3
Державне управління	36,5	54,2	60,5	58,3	60,3
Освіта	41,8	52,5	59,8	60,3	59,9
Охорона здоров'я та надання соціальної допомоги	42,1	59,1	59,8	62,8	60,8
Надання комунальних та індивідуальних послуг; діяльність у сфері культури та спорту	37,9	55,0	53,9	48,4	42,7

### 6.8. Операційні витрати з реалізованої продукції (робіт, послуг) та операційні діяльності<sup>1</sup>

	Рік	Операційні витрати з реалізованої продукції (робіт, послуг)		У тому числі			
				матеріальні витрати		вартість товарів та послуг, придбаних для перепродажу та реалізованих без додаткової обробки	
		млн.грн.	питома вага, %	млн.грн.	питома вага, %	млн.грн.	питома вага, %
<b>Усього</b>	<b>2007</b>	<b>25518,5</b>	<b>100,0</b>	<b>9887,6</b>	<b>38,7</b>	<b>9735,6</b>	<b>38,2</b>
	<b>2008</b>	<b>30341,9</b>	<b>100,0</b>	<b>11349,8</b>	<b>37,4</b>	<b>11928,2</b>	<b>39,3</b>
	<b>2009</b>	<b>30098,1</b>	<b>100,0</b>	<b>11046,0</b>	<b>36,7</b>	<b>11338,1</b>	<b>37,6</b>
у тому числі							
сільське господарство, мисливство, лісове господарство	2007	1804,2	100,0	1064,4	59,0	–	–
	2008	2425,3	100,0	1456,7	60,1	–	–
	2009	2962,8	100,0	1823,3	61,5	–	–
промисловість	2007	10089,3	100,0	6621,8	65,6	546,7	5,4
	2008	11616,5	100,0	7591,5	65,4	640,7	5,5
	2009	12144,1	100,0	7640,5	62,9	647,8	5,3
будівництво	2007	1910,5	100,0	1428,6	74,8	–	–
	2008	1901,5	100,0	1382,2	72,7	–	–
	2009	938,6	100,0	639,3	68,1	–	–
торгівля; ремонт автомобілів, побутових виробів та предметів особистого вжитку	2007	9928,2	100,0	127,5	1,3	9081,4	91,5
	2008	12316,2	100,0	181,9	1,5	11156,1	90,6
	2009	11749,5	100,0	158,1	1,3	10606,9	90,3
діяльність готелів та ресторанів	2007	75,6	100,0	40,6	53,8	5,3	7,1
	2008	87,2	100,0	47,3	54,2	5,9	6,8
	2009	101,9	100,0	46,3	45,5	12,2	12,0
діяльність транспорту та зв'язку	2007	550,7	100,0	292,6	53,1	11,0	2,0
	2008	648,5	100,0	312,6	48,2	13,3	2,0
	2009	917,5	100,0	365,9	39,9	14,8	1,6
фінансова діяльність	2007	90,5	100,0	3,5	3,9	65,2	72,0
	2008	109,6	100,0	3,2	3,0	41,1	37,5
	2009	78,2	100,0	1,2	1,6	37,0	47,3
операції з нерухомим майном, оренда, інжиніринг та надання послуг підприємцям	2007	821,9	100,0	222,3	27,1	25,0	3,0
	2008	912,1	100,0	256,5	28,1	71,1	7,8
	2009	894,0	100,0	254,1	28,4	19,4	2,2
освіта	2007	10,9	100,0	2,2	19,8	–	–
	2008	13,2	100,0	2,6	20,0	–	–
	2009	11,7	100,0	2,4	20,1	–	–
охорона здоров'я та надання соціальної допомоги	2007	96,5	100,0	45,6	47,2	–	–
	2008	146,7	100,0	68,5	46,7	–	–
	2009	145,1	100,0	71,8	49,5	–	–
надання комунальних та індивідуальних послуг; та діяльність у сфері культури спорту	2007	129,9	100,0	34,5	26,6	1,0	0,8
	2008	153,5	100,0	42,6	27,8	–	–
	2009	143,2	100,0	39,1	27,3	–	–

<sup>1</sup> Дані наведено без урахування зміни підприємствами основного виду діяльності у 2009 році.

## витрати на одиницю реалізованої продукції за видами економічної

за складовими								Операційні витрати на одиницю реалізованої продукції, коп./грн.
амортизація		витрати на оплату праці		відрахування на соціальні заходи		інші операційні витрати		
млн.грн.	питома вага, %	млн.грн.	питома вага, %	млн.грн.	питома вага, %	млн.грн.	питома вага, %	
<b>792,0</b>	<b>3,1</b>	<b>2209,3</b>	<b>8,7</b>	<b>727,2</b>	<b>2,8</b>	<b>2166,8</b>	<b>8,5</b>	<b>98,8</b>
<b>942,9</b>	<b>3,1</b>	<b>2663,8</b>	<b>8,8</b>	<b>896,5</b>	<b>3,0</b>	<b>2560,7</b>	<b>8,4</b>	<b>98,1</b>
<b>1104,8</b>	<b>3,7</b>	<b>2561,8</b>	<b>8,5</b>	<b>893,7</b>	<b>3,0</b>	<b>3153,7</b>	<b>10,5</b>	<b>97,3</b>
113,7	6,3	357,5	19,8	71,7	4,0	196,9	10,9	98,7
142,6	5,9	437,8	18,0	106,5	4,4	281,7	11,6	92,4
174,7	5,9	438,0	14,8	128,9	4,4	397,9	13,4	88,0
278,3	2,8	1107,1	11,0	389,5	3,9	1145,9	11,3	98,1
377,5	3,2	1302,2	11,2	463,4	4,0	1241,2	10,7	97,6
446,0	3,7	1299,4	10,7	465,8	3,8	1644,6	13,6	95,5
34,3	1,8	200,5	10,5	74,1	3,9	173,0	9,0	96,9
53,6	2,8	221,9	11,7	79,8	4,2	164,0	8,6	93,5
46,9	5,0	129,9	13,8	47,3	5,1	75,2	8,0	82,9
62,5	0,6	196,0	2,0	70,6	0,7	390,2	3,9	98,6
71,7	0,6	259,0	2,1	91,4	0,7	556,1	4,5	100,1
75,4	0,6	212,4	1,8	77,9	0,7	618,8	5,3	101,0
3,4	4,5	13,5	17,8	4,4	5,8	8,4	11,0	109,2
4,1	4,7	16,8	19,2	5,5	6,4	7,6	8,7	98,3
4,4	4,4	19,8	19,4	6,8	6,6	12,4	12,1	124,6
33,3	6,1	108,7	19,7	40,0	7,3	65,1	11,8	108,4
38,8	6,0	145,6	22,4	53,5	8,3	84,7	13,1	105,7
75,3	8,2	207,6	22,6	78,1	8,5	175,8	19,2	136,0
0,4	0,5	3,0	3,3	1,2	1,3	17,2	19,0	107,1
1,2	1,1	12,2	11,1	4,3	3,9	47,6	43,4	67,7
0,6	0,8	6,3	8,0	1,9	2,4	31,2	39,9	70,9
249,5	30,3	152,5	18,6	51,6	6,3	121,0	14,7	106,7
236,2	25,9	173,1	19,0	59,1	6,5	116,1	12,7	105,0
261,4	29,2	158,1	17,7	55,1	6,2	145,9	16,3	99,1
0,5	4,5	4,5	41,7	1,4	12,8	2,3	21,2	101,4
0,5	4,0	5,3	40,2	1,7	12,7	3,1	23,1	108,1
0,5	3,9	4,4	37,6	1,4	12,3	3,0	26,1	96,0
6,0	6,2	27,7	28,7	9,6	10,0	7,6	7,9	96,2
9,2	6,3	43,9	29,9	15,4	10,5	9,7	6,6	104,4
8,8	6,1	38,3	26,4	13,6	9,3	12,6	8,7	92,2
9,8	7,6	34,2	26,3	12,2	9,3	38,2	29,4	103,7
7,2	4,7	41,5	27,0	14,7	9,5	47,5	31,0	99,9
10,5	7,3	43,1	30,1	15,4	10,8	35,1	24,5	108,7

## ВИКОРИСТАННЯ МАТЕРІАЛЬНО-ТЕХНІЧНИХ І ЕНЕРГЕТИЧНИХ РЕСУРСІВ

### 6.9. Споживання окремих видів енергетичних матеріалів та продуктів перероблення нафти у 2009 році за видами економічної діяльності<sup>1</sup>

	Спожито, т у.п.	З нього				
		бензин мотор- ний, т	газойлі (паливо дизельне), т	мазути топкові важкі, т	газ при- родний, тис.м <sup>3</sup>	вугілля кам'яне, т
<b>Усього</b>	<b>2515205,2</b>	<b>38054,6</b>	<b>138987,3</b>	<b>19893,7</b>	<b>633024,4</b>	<b>1905821,0</b>
Сільське господарство, мисливство, лісове господарство	218853,6	14471,8	83040,3	2903,4	52890,0	8219,7
сільське господарство, мисливство та пов'язані з ними послуги	213605,4	13716,2	81846,9	2903,4	52771,7	8219,7
лісове господарство та пов'язані з ним послуги	5248,5	755,6	1193,4	–	118,3	–
Рибальство, рибництво	315,8	157,1	42,5	–	14,8	3,0
Промисловість	1791935,3	10054,3	15096,3	15152,9	274601,5	1844907,6
добувна промисловість	10045,3	297,3	3131,7	–	4207,5	5,7
добування паливно- енергетичних корисних копалин	–	–	–	–	–	–
добування корисних копалин, крім паливно-енергетичних	10045,3	297,3	3131,7	–	4207,5	5,7
переробна промисловість	206787,3	7304,9	10054,3	6173,9	99645,5	13675,9
з неї						
виробництво харчових продуктів, напоїв та тютюнових виробів	163937,5	5687,3	6902,0	5298,8	82536,5	5422,4
легка промисловість	1720,6	98,9	31,7	–	1267,9	94,5
текстильне виробництво; виробництво одягу, хутра та виробів з хутра	1696,9	97,9	28,7	–	1252,4	79,0
виробництво шкіри, виробів зі шкіри та інших матеріалів	23,7	1,0	3,0	–	15,5	15,5

## МАТЕРІАЛЬНО-ЕНЕРГЕТИЧНІ РЕСУРСИ

Продовження табл. 6.9

	Спожито, т у.п.	З нього				
		бензин мотор- ний, т	газойлі (паливо дизельне), т	мазути топкові важкі, т	газ при- родний, тис.м <sup>3</sup>	вугілля кам'яне, т
оброблення деревини та виробництво виробів з деревини, крім меблів	1553,9	115,1	164,3	–	502,1	14,0
целюлозно-паперове виробництво; видавнича діяльність	413,0	82,7	50,4	–	170,2	8,0
виробництво коксу, продуктів нафтоперероблення	3,1	2,1	–	–	–	–
хімічна та нафтохімічна промисловість	4715,6	168,6	269,3	–	3410,6	–
хімічне виробництво	4439,5	119,2	228,1	–	3293,9	–
виробництво гумових та пластмасових виробів	276,2	49,4	41,2	–	116,7	–
виробництво іншої неметалевої мінеральної продукції	25093,3	272,5	1128,6	822,8	7810,7	7687,9
металургійне виробництво та виробництво готових металевих виробів	3070,0	136,3	350,6	–	1599,2	432,1
машинобудування	5713,2	682,7	1063,7	52,3	2098,5	32,5
виробництво машин та устаткування	4607,2	474,1	929,5	–	1768,3	7,3
виробництво електричного, електронного та оптичного устаткування	523,5	145,4	26,2	52,3	167,2	–
виробництво транспортних засобів та устаткування	582,5	63,2	108,0	–	163,0	25,2
виробництво та розподілення електроенергії, газу та води	1575102,7	2452,1	1910,3	8979,0	170748,5	1831226,0



## МАТЕРІАЛЬНО-ЕНЕРГЕТИЧНІ РЕСУРСИ

Продовження табл. 6.9

	Спожито, т у.п.	З нього				
		бензин мотор- ний, т	газойлі (паливо дизельне), т	мазути топкові важкі, т	газ при- родний, тис.м <sup>3</sup>	вугілля кам'яне, т
Будівництво	32151,2	2274,4	6786,8	1092,3	1736,0	709,5
Торгівля; ремонт автомобілів, побутових виробів та предметів особистого вжитку	23100,9	2800,8	6777,5	0,1	5324,3	355,8
торгівля автомобілями та мотоциклами, їх технічне обслуговування та ремонт	2258,7	256,6	935,9	–	324,1	0,7
оптова торгівля і посередництво в оптовій торгівлі	16064,2	2090,8	4323,9	0,1	3799,4	222,5
роздрібна торгівля; ремонт побутових виробів та предметів особистого вжитку	4778,0	453,4	1517,7	–	1200,8	132,6
Діяльність готелів та ресторанів	579,7	89,7	36,5	–	338,6	–
Діяльність транспорту та зв'язку	350168,1	2550,9	24373,1	–	264976,8	3287,6
діяльність наземного транспорту	327006,3	1056,1	15255,2	–	261609,3	1949,0
діяльність водного транспорту	42,8	2,1	20,9	–	8,1	–
діяльність авіаційного транспорту	–	–	–	–	–	–
додаткові транспортні послуги та допоміжні операції	19276,5	230,6	8967,5	–	2491,2	906,6
діяльність пошти та зв'язку	3842,5	1262,1	129,5	–	868,2	432,0
Фінансова діяльність	586,2	238,4	15,4	–	157,9	36,5
грошове та фінансове посередництво	566,0	229,8	15,4	–	151,5	36,5
страхування	8,7	3,3	–	–	3,3	–
допоміжні послуги у сфері фінансового посередництва та страхування	11,5	5,3	–	–	3,1	–

## МАТЕРІАЛЬНО-ЕНЕРГЕТИЧНІ РЕСУРСИ

Продовження табл. 6.9

	Спожито, т у.п.	З нього				
		бензин мотор- ний, т	газойлі (паливо дизельне), т	мазути топкові важкі, т	газ при- родний, тис.м <sup>3</sup>	вугілля кам'яне, т
Операції з нерухомим майном, оренда, інжиніринг та надання послуг підприємцям	10444,4	1226,8	1292,6	–	1540,3	13,9
операції з нерухомим майном	1179,5	289,8	65,1	–	547,5	1,0
оренда машин та устаткування; прокат побутових виробів і предметів особистого вжитку	161,6	4,5	102,1	–	5,1	–
діяльність у сфері інформатизації	125,0	25,7	2,6	–	72,1	–
дослідження і розробки	2039,2	240,5	716,8	–	493,8	9,0
діяльність у сферах права, бухгалтерського обліку, інжинірингу; надання послуг підприємцям	6939,1	666,3	406,0	–	421,8	3,9
Державне управління	64655,3	1718,1	589,9	745,0	20361,8	43616,8
Освіта	5116,4	375,2	246,5	–	2419,0	1764,8
Охорона здоров'я та надання соціальної допомоги	15382,9	1642,2	272,7	–	8367,6	2885,2
Надання комунальних та індивідуальних послуг; діяльність у сфері культури та спорту	1915,4	454,9	417,2	–	295,8	20,6
санітарні послуги, прибирання сміття та знищення відходів	1379,0	330,5	384,5	–	71,7	–
діяльність громадських організацій	107,6	23,9	13,3	–	42,1	5,0
діяльність у сфері культури та спорту, відпочинку та розваг	241,2	65,0	9,4	–	101,9	6,1
надання індивідуальних послуг	187,6	35,5	10,0	–	80,1	9,5

<sup>1</sup> Споживання на виробничо-експлуатаційні та комунально-побутові потреби без урахування обсягів реалізованих населенню.

### 6.10. Споживання енергетичних матеріалів та продуктів перероблення нафти за окремими видами економічної діяльності у 2009 році

	Спожито <sup>1</sup>	Частка споживання за окремими видами економічної діяльності, відсотків				
		сільське господарство, мисливство та пов'язані з ним послуги	переробна промисловість	виробництво та розподілення електроенергії, газу та води	діяльність транспорту та зв'язку	підприємства та організації інших видів діяльності
<b>Усього, тис.т у.п.</b>	<b>2515,2</b>	<b>8,7</b>	<b>8,2</b>	<b>62,6</b>	<b>14,0</b>	<b>6,5</b>
Вугілля кам'яне, т	1905821,0	0,4	0,7	96,1	0,2	2,6
Газ природний, тис.м <sup>3</sup>	633024,4	8,4	15,7	27,0	41,8	7,1
Бензин моторний, т	38054,6	38,0	19,2	6,4	6,7	30,0
Газойлі (паливо дизельне), т	138987,3	60,0	7,2	1,4	17,5	14,1
Мазути топкові важкі, т	19893,7	14,6	31,0	45,2	–	9,2
Гас, т	13,8	–	63,0	–	29,0	8,0
Фракції середні інші, т	1950,2	5,1	20,7	–	28,1	46,1
Пропан і бутан скраплені, т	5010,2	3,8	46,8	19,2	11,1	19,1
Масла та мастила – всього, т	4507,5	50,6	15,8	6,0	18,3	9,4
Дрова для опалення, щільн.м <sup>3</sup>	28647,1	3,1	5,8	1,1	8,5	81,5

<sup>1</sup> Див. виноску до табл. 6.9.

### 6.11. Структура споживання енергетичних матеріалів та продуктів перероблення нафти<sup>1</sup>

(відсотків)

	1995	2000	2005	2007	2008	2009
<b>Усього</b>	<b>100,0</b>	<b>100,0</b>	<b>100,0</b>	<b>100,0</b>	<b>100,0</b>	<b>100,0</b>
у тому числі						
вугілля кам'яне	47,3	37,6	40,3	48,5	45,8	56,1
газ природний	26,2	48,4	47,4	36,4	39,7	28,9
бензин моторний	4,3	2,7	2,8	2,2	2,3	2,3
газойлі (паливо дизельне)	8,4	7,3	7,1	7,3	7,9	8,0
мазути топкові важкі <sup>2</sup>	12,3	2,8	0,6	0,7	0,5	1,1
гас	0,1	0,0	0,0	0,0	0,0	0,0
фракції середні інші	0,2	0,2	0,1	0,1	0,1	0,1
дрова для опалення	0,2	0,2	0,3	0,2	0,2	0,3

<sup>1</sup> Див. виноску до табл. 6.9.

<sup>2</sup> У 1995 та 2000 роках – мазут топковий.

### 6.12. Споживання окремих видів енергетичних матеріалів та продуктів перероблення нафти по містах та районах у 2009 році<sup>1</sup>

	Бензин мотор- ний, т	Газойлі (паливо дизельне), т	Мазути топкові важкі, т	Вугілля кам'яне, т	Дрова для опалення, щільн. куб.м	Газ природ- ний, тис.м <sup>3</sup>
<b>Вінницька область</b>	<b>38054,6</b>	<b>138987,3</b>	<b>19893,7</b>	<b>1905821,0</b>	<b>28647,1</b>	<b>633024,4</b>
м.Вінниця	10543,5	18485,9	7165,2	13870,7	8132,4	196810,6
м.Жмеринка	449,5	8586,4	–	1429,1	962,8	4365,2
м.Козятин	459,5	5591,8	–	1582,2	242,5	7280,6
м.Ладижин	513,5	1437,8	3080,0	1825029,4	58,7	4644,7
м.Могилів- Подільський	882,7	1318,1	–	786,8	603,4	8445,8
м.Хмільник	943,5	2454,8	–	778,0	238,6	13141,0
<b>райони</b>						
Барський	837,5	3311,7	20,8	883,9	692,0	206969,9
Бершадський	2179,7	8910,5	1170,7	9573,6	1286,8	355,7
Вінницький	884,6	3649,4	183,1	283,6	366,2	11136,7
Гайсинський	1511,1	5173,7	283,1	4449,6	942,9	80218,3
Жмеринський	398,4	3294,1	–	3012,5	590,4	5889,6
Іллінецький	960,2	3089,6	11,6	2807,1	1807,5	6736,6
Калинівський	1853,8	5711,6	177,7	79,6	51,6	8071,0
Козятинський	883,0	5158,9	1725,4	1474,5	217,9	9584,8
Крижопільський	1737,4	8321,0	887,3	6024,2	685,6	21805,3
Липовецький	884,6	3724,8	26,7	1291,9	176,6	3743,0
Літинський	1154,5	1699,3	–	1231,5	774,6	1318,1
Могилів- Подільський	334,9	2302,3	1901,8	2892,7	954,2	–
Муровано- куриловецький	347,0	2008,4	27,7	3153,5	457,3	–
Немирівський	1256,0	4383,3	250,3	2937,8	215,5	15836,4
Оратівський	417,8	1972,6	–	2082,6	161,3	361,7
Піщанський	274,3	1399,9	–	843,5	1956,9	–
Погребищенський	807,2	3944,7	12,7	2430,4	1189,1	1965,0
Теплицький	675,0	3733,4	3,0	1524,4	219,1	1398,7
Тиврівський	604,6	5221,4	198,2	636,4	91,8	3807,8
Томашпільський	1190,4	4809,4	245,4	1448,6	203,7	4907,2
Тростянецький	852,2	3397,5	55,6	2553,4	239,6	4445,3
Тульчинський	1297,4	2986,3	15,5	1651,8	1669,8	4331,8
Хмільницький	477,0	2656,7	–	449,4	40,3	3386,6
Чернівецький	321,2	1665,5	–	2292,1	276,9	–
Чечельницький	273,1	1569,3	1060,4	2187,5	1545,7	–
Шаргородський	1033,2	3627,1	1380,8	992,7	554,0	2067,0
Ямпільський	780,3	3390,1	10,7	3156,0	1041,4	–

<sup>1</sup> Див. виноску до табл. 6.9.

### 6.13. Структура витрат енергетичних матеріалів та продуктів перероблення нафти за напрямками споживання у 2009 році

(відсотків)

	Викорис- тано палива <sup>1</sup>	У тому числі			
		на пере- творення в інші види палива та енергії	для неенерге- тичних цілей	кінцеве спожив- ання	втрати при розподілі, транспорту- ванні та зберіганні
<b>Усього</b>	<b>100,0</b>	<b>72,9</b>	<b>1,0</b>	<b>25,7</b>	<b>0,4</b>
Вугілля кам'яне	100,0	98,0	–	1,9	0,1
Газ природний	100,0	52,2	–	46,5	1,3
Бензин моторний	100,0	–	–	100,0	0,0
Газойлі (паливо дизельне)	100,0	0,0	0,0	100,0	–
Мазути топкові важкі	100,0	90,0	–	9,8	0,2
Гас	100,0	–	47,8	52,2	–
Фракції середні інші	100,0	17,5	–	82,5	–
Пропан і бутан скраплені	100,0	0,3	–	98,4	1,3
Масла та мастила – всього	100,0	–	100,0	–	–
Дрова для опалення	100,0	45,5	–	54,5	–

<sup>1</sup> Див. виноску до табл. 6.9.

### 6.14. Динаміка залишків енергетичних матеріалів та продуктів перероблення нафти станом на 1 січня 2010 року

(тис.т у.н.)

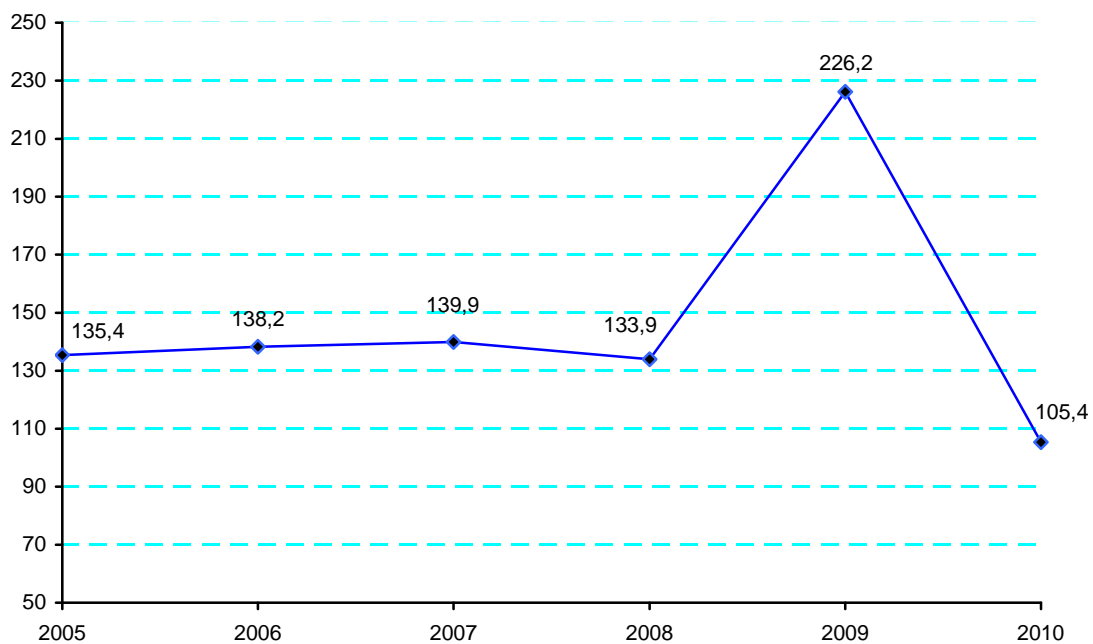

### 6.15. Продаж (відпуск) енергетичних матеріалів та продуктів перероблення нафти населенню

	1995	2000	2005	2007	2008	2009
Бензин моторний, т	36520,0	39662,3	88002,6	104582,4 <sup>1</sup>	114262,8 <sup>1</sup>	106822,4 <sup>1</sup>
Газойлі (паливо дизельне), т	4427,0	19383,6	43179,6	56755,8 <sup>1</sup>	57433,0 <sup>1</sup>	52500,2 <sup>1</sup>
Газ природний, тис.м <sup>3</sup>	478036,0	409512,0	580362,0	566685,6	598062,2	663734,5
Пропан і бутан скраплені <sup>2</sup> , т	19167,0	9862,0	11659,6	8760,2	9652,3	8865,5
Вугілля кам'яне, т	164098,0	113434,0	82782,0	32499,7	24589,2	23670,0
Брикети, окатиші та аналогічні види твердого палива з кам'яного вугілля та вугілля бурого <sup>3</sup> , т	...	17829,0	1600,0	203,0	83,5	49,0
Дрова для опалення, щільн.м <sup>3</sup>	103248,0	81400,0	45555,0	39612,8	50714,0	48027,0
Масла та мастила – всього, т	173,0	235,0	421,4	50,2	26,3	15,9
Інші види палива, т у.п.	18,0	25,0	47,0	20,0	121,6	203,2

<sup>1</sup> Реалізація через АЗС.

<sup>2</sup> У 1995 та 2000 роках – скраплений газ.

<sup>3</sup> У 2000 році – кам'яновугільні і буровугільні брикети.

### 6.16. Використання паливно-енергетичних ресурсів на виробничо-експлуатаційні та комунально-побутові потреби

	1995	2000	2005	2007	2008	2009
<b>Усього, тис.т у.п.</b>	<b>5471</b>	<b>3604</b>	<b>3455</b>	<b>3731</b>	<b>3431</b>	<b>2913</b>
у тому числі, відсотків						
котельно-пічне паливо	75	75	75	74	73	74
теплоенергія	10	10	11	11	11	11
електроенергія	15	15	14	15	16	15

### 6.17. Використання котельно-пічного палива, теплоенергії та електроенергії за окремими видами економічної діяльності

	Котельно-пічне паливо, тис.т у.п.		Теплоенергія, тис.Гкал		Електроенергія, млн.кВт.год.	
	за 2009р.	у % до 2008р.	за 2009р.	у % до 2008р.	за 2009р.	у % до 2008р.
Сільське господарство, мисливство, лісове господарство	74,5	72,3	330,4	75,4	144,5	87,4
Промисловість	1675,9	89,8	918,8	78,8	436,8	83,5
Будівництво	5,3	67,1	5,1	46,8	15,0	69,1
Торгівля; ремонт автомобілів, побутових виробів та предметів особистого вжитку	6,9	73,4	15,9	78,3	51,8	96,5
Діяльність транспорту та зв'язку	306,6	72,9	56,2	90,4	504,6	69,8
Державне управління	62,5	94,7	326,8	100,7	70,7	93,6
Освіта	4,1	89,1	80,9	105,3	18,6	93,0
Охорона здоров'я та надання соціальної допомоги	12,4	94,7	88,1	93,0	28,6	96,3

### 6.18. Структура споживання паливно-енергетичних ресурсів підприємствами області за видами економічної діяльності у 2009 році



### 6.19. Залишки і витрати основних видів матеріальних ресурсів у 2009 році

	Витрачено		Залишки у споживачів на 1 січня	
	2008	2009	2009	2010
Лісоматеріали хвойних порід, тис.м <sup>3</sup>	45,7	19,4	11,4	11,9
Лісоматеріали листяних порід, тис.м <sup>3</sup>	139,6	106,2	23,4	23,7
Деревина, уздовж розпиляна чи розколота завтовшки більше 6 мм; шпали дерев'яні непросочені, тис.м <sup>3</sup>	16,4	23,0	3,3	3,8
Плити деревостружкові та аналогічні плити з деревини та матеріалів дерев'янистих інших, тис.умов.м <sup>3</sup>	0,6	1,1	0,8	0,3
Плити деревоволокнисті з деревини та матеріалів дерев'янистих інших, тис.умов.м <sup>3</sup>	414,2	65,5	245,5	246,6
Папір газетний, у рулонах чи аркушах, тис.т	2,4	1,2	0,3	0,3
Папір друкарський, тис.т	1,0	1,0	0,1	0,1
Кислота сірчана, т	1009,7	1080,4	478,5	288,2
Гідроксид натрію (сода каустична), т	517,5	635,8	99,8	119,5
Карбонат натрію (сода кальцинована), т	432,1	292,3	55,1	31,0
Аміак у водному розчині, т	3781,0	4648,8	27,2	130,2
Нітрат амонію, т	16072,4	10272,1	1041,0	3574,2
Пестициди та інші агрохімічні продукти, т	2352,9	2414,1	255,9	206,7
Труби, трубки, рукава, шланги та фітінги жорсткі пластмасові, т	122,8	28,6	3,9	2,9
Шини для легкових автомобілів нові, включаючи гоночні та легкі вантажні, тис.шт.	5,0	5,1	6,3	11,2
Шини пневматичні для вантажних автомобілів та автобусів нові, тис.шт.	14,3	11,7	4,4	2,9
Шини нові для сільськогосподарської, лісогосподарської та аналогічної техніки, тис.шт.	6,0	4,6	1,4	1,2
Покриття пластмасові для підлоги, стін чи стелі, у рулонах або плитках, тис.м <sup>2</sup>	26,7	27,4	1,3	2,1
Скло виливне, прокатне, видувне чи тягнуте, листкове чи профільоване, не оброблене іншим способом, тис.м <sup>2</sup>	21,6	21,8	21,0	22,5
Бетон товарний, тис.т	92,2	45,9	0,2	0,5
Портландцемент, цемент глиноземний, шлаковий безклінкерний та аналогічні гідралічні цементы, тис.т	124,8	65,4	5,7	4,8



## МАТЕРІАЛЬНО-ЕНЕРГЕТИЧНІ РЕСУРСИ

Продовження табл. 6.19

	Витрачено		Залишки у споживачів на 1 січня	
	2008	2009	2009	2010
Елементи конструкцій збірні для житлового чи цивільного будівництва з цементу, бетону чи штучного каменю, тис.м <sup>3</sup>	16,4	13,7	2,5	2,1
Розчини будівельні та бетони (сухі), тис.т	42,8	22,4	0,1	0,0
Чавун ливарний, тис.т	0,8	0,5	0,1	0,1
Листи гофровані, шифер, інші листи, панелі, плитки, черепиця та аналогічні вироби з азбестоцементу, целюлозного фіброліту та аналогічних матеріалів, млн.м <sup>2</sup>	4,4	2,3	0,7	0,2
Вироби із сталі нержавіючої, тис.т	0,1	0,3	0,0	0,2
Сталь, зливки, форми первинні інші та напівфабрикати із сталі, тис.т	0,2	0,2	0,1	0,8
Прокат плоский та прутки гарячекатані із сталі швидкорізальної, тис.т	1,7	1,4	0,2	0,1
Прокат плоский гарячекатаний із сталі нелегованої (вуглецевої) та легованої (крім нержавіючої та швидкорізальної), тис.т	6,2	3,7	1,4	0,6
Прокат плоский завширшки 600 мм і більше холоднокатаний із сталі нелегованої (вуглецевої) та легованої (крім нержавіючої та швидкорізальної), тис.т	6,5	3,8	0,6	0,3
Труби для нафто- і газо- провідів, тис.т	1,3	0,8	0,5	0,4
Прокат плоский і вироби листові, холоднокатані з покриттям із сталі нелегованої (вуглецевої) та легованої (крім нержавіючої та швидкорізальної), тис.т	5,1	6,2	0,2	0,2
Прутки, кутики і профілі гарячекатані із сталі легованої та нелегованої (вуглецевої), тис.т	9,1	5,2	2,5	2,5
Стержні і прутки інші із сталі нелегованої (вуглецевої), тис.т	2,8	2,4	0,7	0,3
Труби великого і малого діаметрів; профілі пустотілі з металів чорних, тис.т	6,6	3,9	1,9	1,6
Труби гарячедеформовані рівні, включаючи труби загального призначення та труби з покриттями антикорозійними, із сталі, тис.т	1,0	0,7	0,3	0,2
Труби холоднотягнуті чи холоднокатані круглого перерізу, з сталі нелегованої (вуглецевої), тис.т	1,2	0,7	0,2	0,2

## МАТЕРІАЛЬНО-ЕНЕРГЕТИЧНІ РЕСУРСИ

Продовження табл. 6.19

	Витрачено		Залишки у споживачів на 1 січня	
	2008	2009	2009	2010
Труби холоднотягнуті чи холоднокатані, обкатані в холодному стані, круглого перерізу із сталі легованої, тис.т	0,3	0,1	0,2	0,2
Дріт із сталі, тис.т	16,6	13,5	0,7	0,4
Алюміній необроблений нелегований первинний, т	1126,7	135,5	0,3	0,1
Алюміній необроблений нелегований вторинний, т	913,5	827,9	2,2	9,4
Свинець необроблений, т	15,7	14,4	14,2	4,1
Цинк необроблений, т	8,3	3,6	1,2	1,1
Олово необроблене, т	0,5	0,6	0,1	0,1
Мідь рафінована і сплави мідні, необроблені; лігатури на основі міді, т	1,6	0,7	4,7	4,5
Плити, листи, штаба і стрічка з міді і сплавів мідних завтовшки більше 0,15 мм, крім листа просіяно-витяжного, штаби електроізолюваної, т	207,9	200,1	3,6	3,1
Труби діаметрів великого і малого з міді або фітинги до них, т	69,0	90,1	14,0	17,7
Нікель необроблений, т	3,9	2,7	–	–
Магній і вироби з нього, т	0,5	–	0,2	0,2
Конструкції збірні будівельні з чавуну чи сталі, тис.т	1,1	0,3	0,1	0,1
Радіатори центрального опалення з металів чорних, тис.т	0,9	0,0	0,0	0,0
Лінолеум та покриття підлогові на текстильній основі, тис.м <sup>2</sup>	52,4	22,5	6,1	4,8
Провід багатожильний, троси, канати, шнури плетені і вироби аналогічні з металів чорних, без електричної ізоляції, тис.т	0,5	0,4	0,2	0,2
Дріт, прутки, труби, пластини, електроди з покриттям або з сердечником з матеріалу флюсового, тис.т	0,5	0,4	0,1	0,0
Проводи та кабелі електричні низьковольтні (до 1000 В), км	8519,6	6159,4	2690,6	2440,2
Проводи та кабелі електричні високовольтні (більше 1000 В), км	351,5	380,9	138,1	98,8

**6.20. Використання вторинної сировини***(тис.т)*

	1995	2000	2005	2007	2008	2009
Відходи паперу та картону	2,9	1,3	–	0,0	0,0	0,0
Сировина полімерна вторинна	0,1	0,1	0,5	–	0,8	0,7
Матеріали текстильні вторинні	0,0	0,1	0,0	0,0	0,0	0,0
Зола і золошлакові відходи	33,2	29,2	14,5	27,3	18,6	6,5
Відходи вуглевидобутку і вуглезбагачення	13,6	6,4	16,1	21,3	19,0	5,9
Відходи вапнякові	29,3	1,2	42,7	5,2	7,8	0,1
Жом буряковий	...	453,7	375,0	238,5	284,1	269,0
Барда зернокартопляна	...	22,0	93,4	47,3	65,9	65,1
Дефекат	...	1,0	84,7	84,5	6,0	70,9
Лушпиння соняшникове	...	0,1	7,0	21,8	20,5	35,3
Сироватка молочна-товарна	12,5	22,1	61,3	43,2	26,6	29,1
Відходи деревини	11,4	7,9	5,8	10,9	25,8	340,3
Гумові відходи	0,0	0,8	1,2	0,9	0,4	0,2
Вичавки яблучні	–	0,0	3,5	0,7	–	–
Зернові відходи	...	78,6	57,3	40,5	69,3	49,8
Стержні початків кукурудзи	...	1,8	0,3	0,0	0,0	0,1

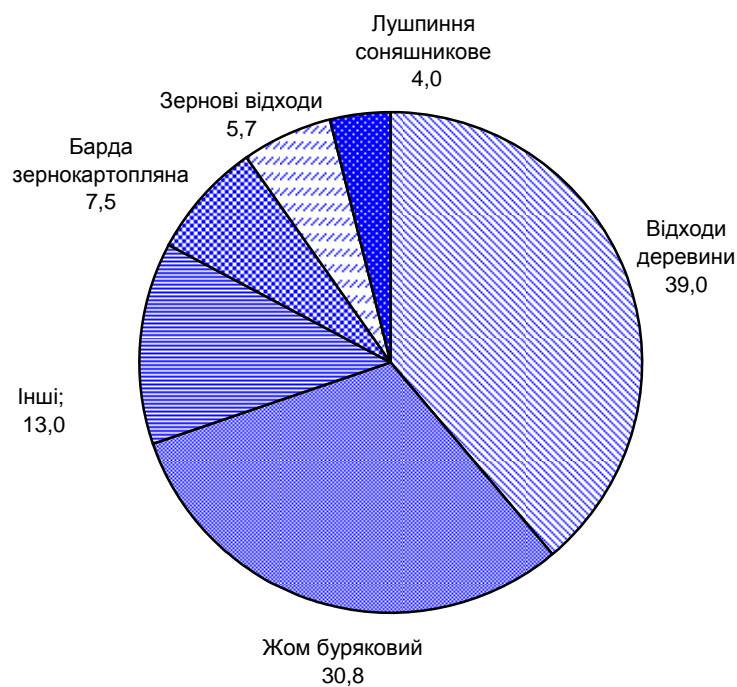
**6.21. Структура використання вторинної сировини у 2009 році***(відсотків)*

## 6.22. Утворення та використання вторинної сировини і відходів виробництва

	Утворено, тис.т				
	2000	2005	2007	2008	2009
<b>Усього</b>	<b>3847,8</b>	<b>2338,1</b>	<b>3310,8</b>	<b>2269,9</b>	<b>2098,1</b>
у тому числі					
відходи паперу та картону	0,5	1,1	0,8	0,7	0,9
сировина полімерна вторинна	0,0	0,5	0,1	0,4	0,9
матеріали текстильні вторинні	0,1	0,1	0,1	0,1	0,1
шини зношені	0,1	0,1	0,1	0,0	0,0
склобій	0,5	0,7	0,6	0,7	0,5
шлаки ливарного виробництва	0,2	0,1	0,1	0,1	0,1
зола і золошлакові відходи	892,4	393,2	478,8	391,2	412,8
відходи вапнякові	16,7	43,7	24,1	25,3	11,7
відходи тверді побутові	0,5	1,7	2,0	2,5	3,1
вичавки яблучні	7,0	3,6	1,6	5,2	4,8
жом буряковий	1326,7	920,3	1363,7	1226,2	817,9
барда малясна післядріжджова	846,2	193,7	125,7	42,1	6,4
барда зернокартопляна	152,2	213,2	252,4	215,3	176,1
дефекат	365,9	275,3	825,6	72,5	89,8
лушпиння соняшникове	5,5	9,0	22,5	22,1	36,2
сироватка молочна – товарна	105,1	198,6	143,0	129,9	125,7
дробина пивна	2,1	0,1	–	–	–
відходи деревини	25,3	16,9	21,8	36,8	345,8
гумові відходи	0,7	1,1	0,8	0,1	0,2
зернові відходи	91,2	64,7	47,0	98,4	65,3
стержні початків кукурудзи	2,2	0,2	–	–	0,1

## МАТЕРІАЛЬНО-ЕНЕРГЕТИЧНІ РЕСУРСИ

Продовження табл. 6.22

	Рівень використання вторинної сировини в обсязі знов утвореної, відсотків				
	2000	2005	2007	2008	2009
<b>Усього</b>	<b>16,4</b>	<b>32,6</b>	<b>16,4</b>	<b>24,0</b>	<b>41,6</b>
у тому числі					
відходи паперу та картону	280,0	–	5,2	4,3	0,7
сировина полімерна вторинна	700,0	96,1	–	225,3	75,0
матеріали текстильні вторинні	74,2	10,0	5,3	3,8	1,0
шини зношені	21,8	15,3	13,3	6,7	4,3
склобій	–	–	–	–	–
шлаки ливарного виробництва	–	–	–	–	–
зола і золошлакові відходи	3,3	3,7	5,7	4,7	1,6
відходи вапнякові	7,3	97,7	21,8	30,8	1,0
відходи тверді побутові	–	–	–	–	–
вичавки яблучні	0,1	96,7	39,9	–	–
жом буряковий	34,2	40,7	17,5	23,2	32,9
барда малясна післядріжджова	–	–	–	–	–
барда зернокартопляна	14,5	43,8	18,7	30,6	37,0
дефекат	0,3	30,8	10,2	8,2	79,0
лушпиння соняшникове	2,3	78,1	97,0	92,7	97,6
сироватка молочна – товарна	21,1	30,9	30,2	20,5	23,2
відходи деревини	31,2	34,2	50,0	70,0	98,4
гумові відходи	101,6	115,3	117,9	755,9	111,1
зернові відходи	86,2	88,5	86,3	70,4	76,3
стержні початків кукурудзи	80,4	133,8	–	–	108,5

Продовження табл. 6.22

	Частка вторинної сировини, знищеної або вивезеної на звалище, в обсязі знов утвореної, відсотків				
	2000	2005	2007	2008	2009
<b>Усього</b>	<b>21,5</b>	<b>11,1</b>	<b>8,5</b>	<b>7,4</b>	<b>33,8</b>
у тому числі					
відходи паперу та картону	0,4	–	0,4	1,1	0,4
сировина полімерна вторинна	–	4,9	1,5	0,6	0,1
матеріали текстильні вторинні	32,6	38,6	23,9	14,4	25,7
шини зношені	71,8	71,4	56,6	106,7	28,3
склобій	6,4	0,4	–	22,7	35,4
шлаки ливарного виробництва	–	30,5	2,6	52,1	32,7
зола і золошлакові відходи	0,7	1,7	1,5	1,9	1,5
відходи вапнякові	21,5	–	–	19,7	–
відходи тверді побутові	100,0	95,8	114,1	112,1	132,4
вичавки яблучні	64,7	–	–	100,0	–
жом буряковий	0,8	1,5	2,7	4,5	5,0
барда малясна післядріжджова	87,6	100,0	100,0	21,4	614,1
барда зернокартопляна	–	6,0	5,1	0,8	1,8
дефекат	13,7	3,5	9,2	84,5	659,3
лушпиння соняшникове	89,1	19,9	2,4	1,7	1,0
сироватка молочна – товарна	0,7	6,1	9,0	9,4	11,9
відходи деревини	18,5	16,4	8,6	6,5	0,6
гумові відходи	7,1	6,2	–	–	66,7
зернові відходи	1,9	8,1	8,8	4,9	9,0
стержні початків кукурудзи	4,5	–	–	–	–

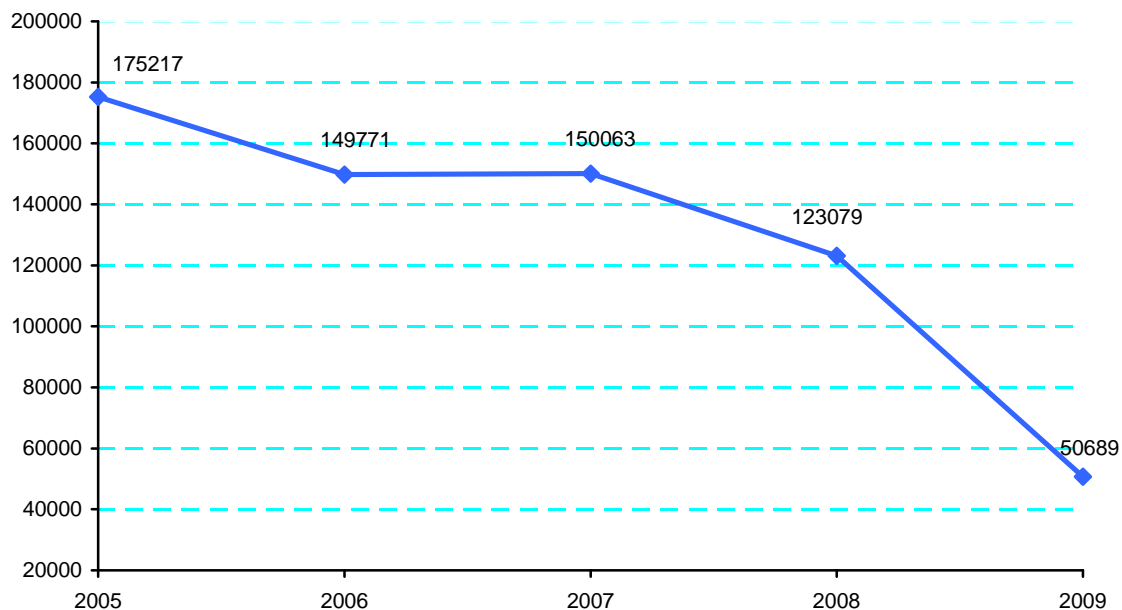
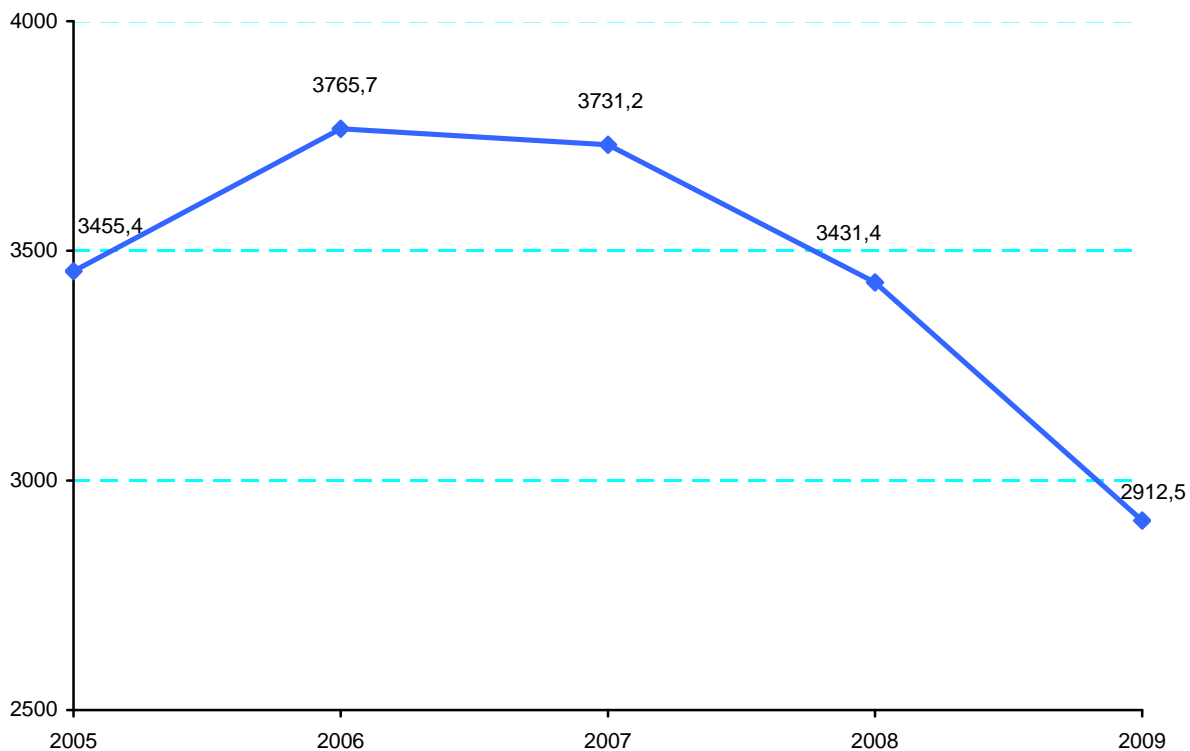
**6.23. Динаміка ресурсів лому і відходів чорних металів***(т)***6.24. Динаміка ресурсів лому і відходів кольорових металів***(т)*

**6.25. Утворення, використання і поставка металобрухту у 2009 році**

	<b>Утворилося</b>	<b>Використано</b>	<b>Поставлено (продано)</b>
<b>Усього брухту та відходів чорних металів, т</b>	<b>15835</b>	<b>1850</b>	<b>39816</b>
сталевий брухт і відходи, т	11103	367	27654
з нього легований, т	120	4	482
інші види брухту і відходів чорних металів, т	4732	1483	12162
<b>Усього брухту та відходів кольорових металів, кг</b>	<b>333636</b>	<b>200699</b>	<b>184697</b>
Алюмінієві, кг	233754	194689	69525
Мідні, кг	55208	4856	62580
Латунні, кг	18096	72	18367
Бронзові, кг	3271	–	3909
Свинцеві, кг	9442	879	12879
Цинкові, кг	–	–	–
Олов'яні, кг	–	–	–
Нікелеві, кг	540	–	1073
Титанові, кг	57	–	57
Магнієві, кг	–	–	89
Мідно-нікелевих сплавів, кг	–	–	–
Інші види брухту і відходів кольорових металів, кг	13268	203	16219



## 7 ПРОМИСЛОВІСТЬ

**Індекс промислової продукції** розраховується відповідно до міжнародних стандартів, яка не передбачає розраховувати зазначений індекс по районах та міських поселеннях. Розрахунок індексу базується на даних про динаміку виробництва за постійним набором товарів-представників та структурі валової доданої вартості за базисний рік (за базисний прийнято 2007 рік). Індекс визначається без урахування діяльності з розподілення газу, теплоенергії, води, оброблення відходів і брухту та видавничої діяльності.

Індекс до попереднього року визначається через щомісячні індекси до середньомісячного значення базисного року.

Розрахунок індексу промислової продукції до 2009р. здійснювався ланцюговим методом на підставі помісячних індексів, обчислених за даними підприємств про вартість виробленої продукції за місяць у порівнянних цінах.

Виробництво **промислової продукції у натуральному виразі** показано, як правило, по валовому випуску, тобто разом з продукцією, призначеною для подальшої переробки в межах одного підприємства.

Інформація щодо виробництва продукції з 2003 року надана за Номенклатурою продукції промисловості (НПП), яка гармонізована з Класифікацією видів економічної діяльності (КВЕД), Українською класифікацією товарів зовнішньоекономічної діяльності (УКТЗЕД) та Класифікацією продукції за видами економічної діяльності Європейського Союзу (СРА, 2002).

### 7.1. Динаміка промислового виробництва

(відсотків до попереднього року)

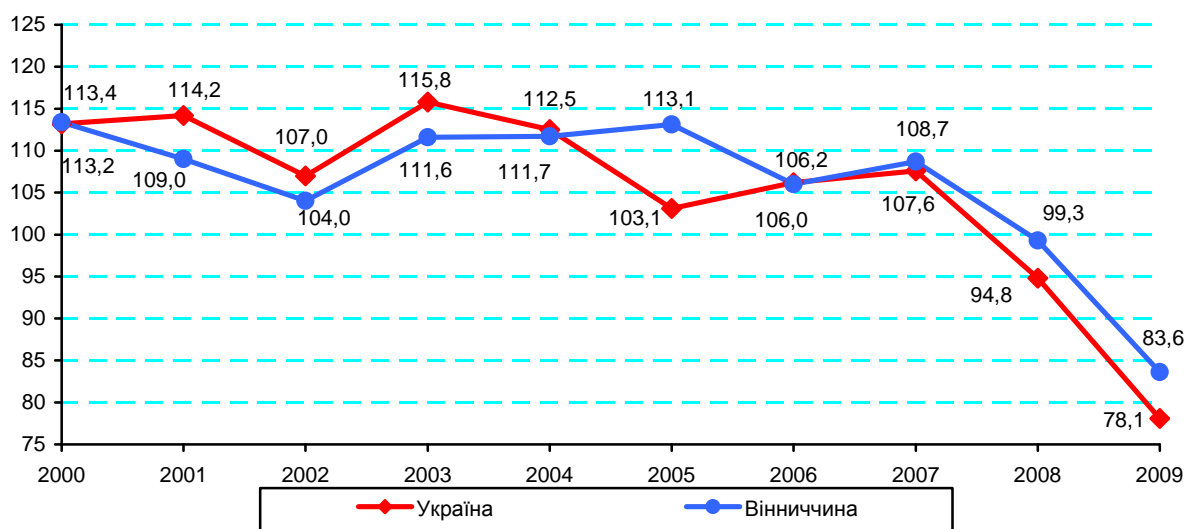

## 7.2. Індекси промислової продукції за видами діяльності

	<i>(відсотків до попереднього року)</i>							
	2000	2003	2004	2005	2006	2007	2008	2009
<b>Промисловість</b>	<b>113,4</b>	<b>111,6</b>	<b>111,7</b>	<b>113,1</b>	<b>106,0</b>	<b>108,7</b>	<b>99,3</b>	<b>83,6</b>
Добувна промисловість	71,4	116,8	118,1	113,3	118,8	115,4	98,0	62,5
Переробна промисловість	117,5	116,1	111,6	114,0	105,4	109,4	99,7	81,6
у тому числі								
виробництво харчових продуктів, напоїв та тютюнових виробів	124,8	121,1	108,8	118,7	105,6	109,0	97,6	92,0
легка промисловість	125,3	94,8	108,0	105,5	90,5	96,7	96,5	79,2
оброблення деревини та виробництво виробів з деревини, крім меблів	69,7	166,4	190,1	90,8	144,1	174,1	185,2	74,7
целюлозно-паперове виробництво; видавнича діяльність	113,9	85,9	91,3	93,0	134,0	89,3	130,0	73,8
хімічна та нафтохімічна промисловість	77,8	104,1	92,5	98,7	88,7	109,5	140,7	86,0
виробництво іншої неметалевої мінеральної продукції	69,0	133,1	86,9	137,2	116,5	133,3	99,8	41,5
металургійне виробництво та виробництво готових металевих виробів	112,3	131,0	124,5	106,2	130,1	114,8	92,5	84,1
машинобудування	112,8	94,3	132,3	111,3	110,6	105,4	93,7	65,3
Виробництво та розподілення електроенергії, газу та води	99,2	86,2	111,9	106,7	110,0	100,5	96,6	91,9

## 7.3. Основні показники розвитку промисловості

	2005	2007	2008	2009
Обсяг реалізованої промислової продукції (у фактичних цінах), млн. грн. <sup>1</sup>	7154,2	11352,6	13522,5	14460,7 <sup>2</sup>
Основні засоби промисловості на кінець року (у фактичних цінах), тис. грн.	9600	11831	16965	...
Рентабельність операційної діяльності промислових підприємств, відсотків	1,0	2,3	1,3	2,8 <sup>2</sup>
Частка збиткових промислових підприємств, відсотків	37,2	33,8	40,5	42,3 <sup>2</sup>
Кількість найманих працівників у промисловості, тис.	87,9	81,3	73,9	66,9
Середньомісячна заробітна плата найманих працівників у промисловості, грн.	631,39	1078,85	1432,69	1595,36

<sup>1</sup> Дані сформовано із врахуванням структурних підрозділів, які розташовані в інших адміністративно-територіальних угрупованнях, ніж саме підприємство.

<sup>2</sup> Дані наведено без урахування зміни підприємствами основного виду діяльності у 2009 році

7.4. Розподіл обсягу реалізованої продукції промисловості за видами діяльності у 2009 році<sup>1</sup>

(відсотків)



<sup>1</sup> Див. першу та другу виноску до табл. 7.3.

### 7.5. Виробництво промислової продукції за видами економічної діяльності

	2003	2004	2005	2006	2007	2008	2009
<b>Добування корисних копалин, крім паливно-енергетичних</b>							
Піски природні, тис.м <sup>3</sup>	3,8	12,9	6,6	5,2	58,7	49,0	28,0
Галька, гравій, щебінь та камінь дроблений, тис.м <sup>3</sup>	2009,0	2373,3	2193,7	2573,0	3833,8	4292,0	2516,5
Каолін та глини каолінові інші, тис.т	179,0	185,8	205,7	187,8	318,2	309,7	441,2
<b>Виробництво харчових продуктів, напоїв та тютюнових виробів</b>							
Яловичина і телятина, свіжі (парні) чи охолоджені, т	21127	11890	15508	19824	20005	14609	9822
Яловичина і телятина, морожені, т	13865	5644	5068	3916	13220	9125	6768
Свинина свіжа (парна) чи охолоджена, т	2079	994	1604	3769	5612	4488	2113
Свинина морожена, т	333	6	–	166	284	270	112
М'ясо і субпродукти харчові свійської птиці, свіжі чи охолоджені, т	251	1	53	5519	6416	8406	8063
М'ясо і субпродукти харчові свійської птиці, морожені, т	609	1518	4115	1712	3551	2386	2852
Вироби ковбасні, т	7412	5534	4858	7933	8492	8833	4680
Продукти готові та консерви з м'яса свійської птиці, т	262	17	162	248	309	110	28
Продукти готові та консерви з свинини, т	149	22	–	30	30	24	21
Продукти готові та консерви з яловичини і телятини, т	1319	245	325	347	663	417	183
Напівфабрикати м'ясні (включаючи з м'яса птиці), т	1156	1816	2280	3152	4192	5557	4897
Соки фруктові та овочеві, нектари, т	65666	45640	55634	57795	83148	79461	58749
Овочі консервовані натуральні, т	2427	2514	3851	4235	2356	3013	3297

## ПРОМИСЛОВІСТЬ

Продовження табл. 7.5

	2003	2004	2005	2006	2007	2008	2009
Джеми, желе фруктові, пюре та пасти фруктові чи горіхові, т	23019	22135	31873	39313	31141	30585	26394
Олія соняшникова нерафінована, т	61690	45167	37675	66282	77945	65384	106832
Маргарин і продукти аналогічні, т	30201	31577	30212	36571	45517	45378	49133
Молоко оброблене рідке, т	179377	232273	291177	253333	290678	265945	235271
Вершки жирністю більше 8%, т	1451	15297	10924	2649	2121	3681	5683
Масло вершкове, т	25970 <sup>1</sup>	12248	11641	10646	11077	12105	10220
Спреди та суміші жирові, т	...	19259	35144	27264	23502	21028	21206
Сир свіжий неферментований та сир кисломолочний, т	644	1801	2443	2104	1967	1573	939
Сири жирні, т	15489	15235	17110	13956	15192	16235	14536
Продукти кисломолочні, т	13705	15268	16076	14815	16148	14355	13927
Борошно, т	152317	153028	157691	145374	179837	191509	187104
Крупи, т	16321	15598	11229	6347	11104	17541	7096
Вироби хлібобулочні, т	87329	86594	88423	84334	81024	77254	69197
Печиво солодке і вафлі, т	12398	14391	17107	16775	16761	23590	27464
Цукор білий кристалічний, т у тому числі буряковий	215950	260315	277793	344767	303105	283313	204759
Шоколад та інші продукти харчові готові з вмістом какао, в брикетах, пластинах чи плитках, т	19024	20668	21416	20620	15640	15362	19201
Вироби кондитерські з цукру (включаючи білий шоколад), без вмісту какао, т	30155	28714	39107	28761	31314	40735	54708

<sup>1</sup> Включаючи суміші вершкового масла та рослинних олій.

## ПРОМИСЛОВІСТЬ

Продовження табл. 7.5

	2003	2004	2005	2006	2007	2008	2009
Вироби макаронні без начинки, не піддані тепловому обробленню, т	303	281	722	1172	1195	2626	3949
Горілка, інші міцні спиртові напої, тис.дал	4800	6046	7958	6650	7714	6854	7443
Води натуральні мінеральні, негазовані, тис.дал	81	144	425	98	112	67	52
Води натуральні мінеральні, газовані, тис.дал	1676	1980	2570	3472	3785	3646	3481
Води газовані інші, тис.дал	...	...	1619	2336	3004	3114	2994
Напої безалкогольні, тис.дал	8805	9891	12170	13975	16597	16732	13557
<b>Легка промисловість</b>							
Пальта, напівпальта, накидки, плащі, куртки теплі типу “парки” чи “аляски” та вироби аналогічні чоловічі та хлопчачі, тис.шт.	122,6	69,1	122,4	113,4	106,4	128,0	110,7
Пальта, напівпальта, накидки, плащі, куртки теплі типу “парки” чи “аляски” та вироби аналогічні жіночі та дівчачі, тис.шт.	207,1	350,9	312,4	292,9	298,6	213,0	195,4
Костюми чоловічі та хлопчачі, тис.шт.	290,8	334,8	299,6	230,6	130,2	108,7	54,3
Костюми жіночі та дівчачі, тис.шт.	13,7	23,2	14,3	9,9	0,5	1,9	0,8
Куртки теплі типу “анорак”, плащі та куртки вітрозахисні та вироби аналогічні чоловічі та хлопчачі, тис.шт.	10,5	1,1	5,6	3,0	4,3	0,5	1,8

## ПРОМИСЛОВІСТЬ

Продовження табл. 7.5

	2003	2004	2005	2006	2007	2008	2009
Куртки вітрозахисні та вироби аналогічні жіночі та дівчачі, тис.шт.	53,6	13,5	7,7	9,1	17,0	2,2	1,4
Піджаки та блейзери, куртки типу піджаків, джемperi та вироби аналогічні чоловічі та хлопчачі, тис.шт.	218,8	154,6	180,5	164,3	157,5	79,8	58,5
Жакети та блейзери, піджаки, куртки типу піджаків, джемperi та вироби аналогічні жіночі та дівчачі, тис.шт.	596,0	688,8	525,2	312,0	204,5	204,0	178,7
Брюки, бриджі чоловічі та хлопчачі, тис.шт.	655,6	792,0	793,8	440,0	434,8	364,6	252,1
Брюки та бриджі жіночі та дівчачі, тис.шт.	461,4	401,4	329,3	413,4	440,3	430,4	308,7
Сукні та сарафани жіночі та дівчачі, тис.шт.	91,5	114,6	95,1	71,0	24,2	51,5	76,3
Спідниці та спідниці-брюки жіночі та дівчачі, тис.шт.	205,8	230,8	137,4	118,2	104,0	69,6	57,5
Сорочки чоловічі та хлопчачі, тис.шт.	128,1	89,3	193,3	218,0	244,9	190,6	143,0
Блузки, туніки, батники, сорочки жіночі та дівчачі, тис.шт.	173,7	248,9	219,6	328,3	336,4	304,6	136,3
Білизна постільна, тис.шт.	141,8	189,7	71,8	80,3	143,3	100,8	1,3
Взуття, тис.пар	3,3	1,7	1,8	1,1	2,9	2,6	2,6

**Оброблення деревини та виробництво виробів з деревини, крім меблів**

Деревина, уздовж розпиляна чи розколота, завтовшки більше 6 мм, тис.м <sup>3</sup>	26,0	18,4	24,0	57,3	63,2	120,8	92,9
--	------	------	------	------	------	-------	------

## ПРОМИСЛОВІСТЬ

Продовження табл. 7.5

	2003	2004	2005	2006	2007	2008	2009
Бруски, планки ти фризи для паркетного або дерев'яного покриття підлоги профільовані, незібрані з деревини листяних порід, тис.м <sup>2</sup>	37,0	133,4	207,5	222,9	503,2	1933,4	1829,1
Вікна, двері, їх рами та пороги, дерев'яні, тис.м <sup>2</sup>	8,3	13,6	158,9	262,5	230,8	200,9	58,9
<b>Целюлозно-паперове виробництво; видавнича діяльність</b>							
Коробки, ящики та сумки з гофрованих паперу та картону, тис.м <sup>2</sup>	3924,2	6164,7	6697,3	3580,2	4027,4	9349,8	10451,9
Зошити, тис.шт.	28273	13969	4817	20687	20839	39170	22195
Друкування книг, тис. аркушів відбитків, приведених до формату 60 на 90 см	21882	30433	19881	46346	38132	71618	48450
Друкування газет, які виходять менше чотирьох разів на тиждень, тис. примірників 4-шпальтових газет формату А2	14023	57985	64703	86304	92140	99277	45883
Друкування журналів та видань періодичних, які виходять менше чотирьох разів на тиждень, тис. аркушів відбитків, приведених до формату 60 на 90 см	372	426	340	83	406	582	278



## ПРОМИСЛОВІСТЬ

Продовження табл. 7.5

	2003	2004	2005	2006	2007	2008	2009
<b>Виробництво іншої неметалевої мінеральної продукції</b>							
Вапно, тис. т	105,5	128,8	104,1	128,1	128,2	106,2	57,5
Блоки та цегла з цементу, штучного каменю чи бетону для будівництва, млн.шт. умовної цегли	55,3	60,4	63,7	75,4	95,1	80,7	23,8
Цегла керамічна невогнетривка будівельна, млн.шт. умовної цегли	98,3	121,8	122,5	139,2	188,0	178,7	74,1
Елементи конструкцій збірні для будівництва з цементу, бетону чи штучного каменю, тис.м <sup>3</sup>	136,7	122,4	171,9	188,9	253,2	213,7	104,0
<b>Виробництво меблів</b>							
Меблі для сидіння спеціальні (переважно з металевим каркасом), шт.	17955	43499	90587	95602	117088	123256	48135
Меблі для сидіння (переважно з дерев'яним каркасом), шт.	13372	14084	19063	11556	14331	9234	4039
Меблі конторські (офісні) та для підприємств торгівлі, шт.	12052	22753	6812	36114	59849	60712	24561
Меблі кухонні, шт.	680	606	625	468	354	639	74
Меблі дерев'яні для умеблювання інтер'єру житлових приміщень, шт.	2358	3937	9454	8469	5299	8380	7905
<b>Виробництво та розподілення електроенергії, газу та води</b>							
Електроенергія, млн.кВт.год.	3245	3771	4106	4549	4525	4201	3847
Теплоенергія, тис.Гкал	2562,9	3255,1	3206,6	3340,6	3096,3	2700,4	2389,2

**7.6. Виробництво найважливіших видів продукції на одну особу**

	(кз)						
	2003	2004	2005	2006	2007	2008	2009
Яловичина і телятина, свіжі (парні) чи охолоджені	12,1	6,8	9,1	11,7	11,9	8,8	5,9
Яловичина і телятина, морожені	7,9	3,3	3,0	2,3	7,9	5,5	4,1
Свинина свіжа (парна) чи охолоджена	1,2	0,6	0,9	2,2	3,3	2,7	0,1
Свинина морожена	0,2	0,0	–	0,1	0,2	0,2	0,1
Вироби ковбасні	4,2	3,2	2,8	4,7	5,1	5,3	2,8
Олія соняшникова нерафінована	35,4	26,1	22,0	39,1	46,4	39,2	64,5
Масло вершкове	14,9	7,1	6,8	6,3	6,6	7,3	6,2
Сири жирні	8,9	8,8	10,0	8,2	9,0	9,7	8,8
Борошно	87,3	88,5	92,2	85,8	107,1	115,0	113,0
Крупи	9,4	9,0	6,6	6,5	6,6	10,5	4,3
Вироби хлібобулочні	50,7	50,1	51,0	49,8	48,2	46,4	41,8
Цукор білий кристалічний	107,1	150,6	151,7	203,5	180,5	170,1	123,7
Пряники і вироби аналогічні; печиво солодке; вафлі	7,5	8,8	10,6	10,6	10,9	15,0	17,2
Вироби кондитерські з цукру, включаючи білий шоколад без вмісту какао	22,4	16,6	17,6	17,0	18,6	24,5	33,1
Вироби макаронні без начинки, не піддані тепловому обробленню чи приготовлені будь-яким іншим способом	0,2	0,2	0,4	0,7	0,7	1,6	2,4
Пальта, напівпальта, накидки, плащі, куртки теплі типу “парки” чи “аляски” і аналогічні вироби чоловічі та хлопчачі, шт.	0,1	0,0	0,1	0,1	0,1	0,1	0,1
Брюки, бриджі чоловічі та хлопчачі з тканини, шт.	0,4	0,5	0,5	0,3	0,3	0,2	0,2

ПРОМИСЛОВІСТЬ

Продовження табл. 7.6

	2003	2004	2005	2006	2007	2008	2009
Пальта, напівпальта, накидки, плащі, куртки теплі типу “парки” чи “аляски” і вироби аналогічні жіночі та дівчачі, шт.	0,1	0,2	0,2	0,2	0,2	0,1	0,1
Жакети та блейзери, піджаки, куртки типу піджаків, джемperi та вироби аналогічні жіночі та дівчачі, шт.	0,3	0,4	0,3	0,2	0,1	0,1	0,1
Брюки та бриджі жіночі та дівчачі, шт.	2,6	0,2	0,2	0,2	0,3	0,3	0,2

**7.7. Виробництво ковбасних виробів за видами**

	(т)						
	2003	2004	2005	2006	2007	2008	2009
<b>Усього</b>	<b>7412</b>	<b>5534</b>	<b>4858</b>	<b>7933</b>	<b>8492</b>	<b>8833</b>	<b>4680</b>
у тому числі з печінки (ліверні), включаючи пасти і паштети в ковбасній оболонці	79	95	133	227	224	307	161
варені, сосиски, сардельки	3837	3064	2757	5017	5499	5550	2643
напівкопчені варенокопчені, напівсухі, сиров’ялені, сирокпчені, включаючи “салямї”	1482	1121	1027	1488	1332	1403	898
копчено-запечені	233	131	327	498	799	915	544
	95	36	35	64	90	96	93

**7.8. Виробництво борошна і круп за видами**

	(т)						
	2003	2004	2005	2006	2007	2008	2009
Борошно	152317	153028	157691	145374	179837	191509	187104
у тому числі							
пшеничне	135948	137350	144071	133324	171297	179898	174113
житнє	16091	13801	13391	11989	8395	11459	12823
кукурудзяне	127	146	133	51	132	153	168
Крупи	16321	15598	11229	6347	11104	17541	7096
у тому числі							
з пшениці	802	771	1303	1142	6148	11343	1096
пшоняні	76	84	43	46	25	11	6
гречані	4561	4066	3687	2816	2120	3180	3397
кукурудзяні	542	633	887	427	992	1402	909
ячні	1125	806	690	707	581	833	544
перлові	78	102	111	77	81	109	179
горох лущений полірований (цілий, колотий)	828	403	620	804	1059	645	955

**7.9. Виробництво хлібобулочних виробів, тортів, тістечок та продуктів довготривалого зберігання**

	(т)						
	2003	2004	2005	2006	2007	2008	2009
Вироби хлібобулочні	87329	86594	88423	84334	81024	77254	69197
Торти	437	447	598	737	807	672	601
Тістечка	82	97	148	90	93	84	70
Вироби здобні	2659	2786	3970	4333	4860	4442	3853
Сухарі, грінки та аналогічні смажені вироби	108	94	107	158	226	299	314
Вироби бубличні з доданням підсолод- жувальних речовин	369	387	405	531	1066	1029	945
Пряники і вироби аналогічні	646	737	991	1253	1546	1355	934
у тому числі							
пряники	445	573	765	1038	1311	1150	769
кекси	162	131	176	143	179	166	140
рулети	39	34	50	72	55	40	24
Печиво солодке і вафлі	12398	14391	17107	16775	16761	23590	27464

**7.10. Виробництво виробів кондитерських за видами***(т)*

	2003	2004	2005	2006	2007	2008	2009
Шоколад та інші продукти харчові готові з вмістом какао, в брикетах, пластинах чи плитках	19024	20668	21416	20620	15640	15362	19201
у тому числі							
шоколад і вироби аналогічні з начинкою чи без начинки	831	767	996	1109	948	640	408
цукерки шоколадні	10218	9764	9714	9525	8391	10077	12924
вироби кондитерські з цукру чи його замінників з вмістом какао	7975	10137	10706	9986	6301	4645	5869
Вироби кондитерські з цукру (включаючи білий шоколад) без вмісту какао	30155	28714	39107	28761	31314	40735	54708
у тому числі							
вироби покриті цукром; вироби кондитерські з желе	100	979	9763	15803	16873	19073	27543
цукерки варені, карамелі, тофі та солодощі аналогічні	29863	27391	26862	9814	12025	19767	24228
драже	16	13	9	7	6	–	–

## 8

**СІЛЬСЬКЕ ГОСПОДАРСТВО, МИСЛИВСТВО,  
ЛІСОВЕ ТА РИБНЕ ГОСПОДАРСТВО**

У розділі міститься інформація про стан сільського господарства, його галузей – рослинництва і тваринництва, основні показники, що характеризують діяльність у галузі мисливства і лісового господарства, а також рибного господарства.

**Продукція сільського господарства** продукти рослинного і тваринного походження, отримані внаслідок вирощування сільськогосподарських культур й використання сільськогосподарських тварин, а також обсяг зміни незавершеного виробництва у рослинництві й обсяг вирощування багаторічних насаджень за рік та приріст худоби, одержаний в результаті її вирощування та відгодівлі. Продукція оцінюється у порівнянних цінах, отриманих як середньозважені ціни товарної та нетоварної частини продукції сільського господарства. За порівнянні ціни прийняті середні ціни 2005 року.

**Сільськогосподарське підприємство** – самостійний статутний об'єкт, який має право юридичної особи та здійснює виробничу діяльність у галузі сільського господарства з метою одержання відповідного прибутку (доходу). До складу сільськогосподарських підприємств включаються також фермерські господарства.

**Фермерське господарство** – форма підприємницької діяльності громадян із створенням юридичної особи, які виявили бажання виробляти товарну сільськогосподарську продукцію, займатись її переробкою та реалізацією з метою отримання прибутку на земельних ділянках, наданих їм для ведення фермерського господарства.

**Господарство населення** – домогосподарства, що здійснюють сільськогосподарську діяльність як з метою самозабезпечення продуктами харчування, так і з метою виробництва товарної сільськогосподарської продукції. До цієї категорії виробників віднесені також фізичні особи-підприємці, які проводять свою діяльність у галузі сільського господарства.

**Сільськогосподарські угіддя** – земельні ділянки, що використовуються для одержання сільськогосподарської продукції. До їхнього складу входять рілля (включаючи чисті пари), сади, виноградники, сіножаті, пасовища, перелоги.

**Виробництво основних сільськогосподарських культур** визначається у сільськогосподарських підприємствах за даними обліку зібраної продукції як з основних, так і з повторних і міжрядних посівів; у господарствах населення – на основі даних перепису, погосподарського обліку розмірів посівних площ та середньої урожайності сільсько-

господарських культур з 1 га за матеріалами вибіркових обстежень. Виробництво зернових та зернобобових культур і соняшнику показується у вазі після доробки, цукрових буряків (фабричних) – у вазі без землі, гички й домішок, овочевих культур – з урахуванням продукції закритого ґрунту.

**Урожайність сільськогосподарських культур** з 1 га площі збирання обчислена виходячи з валового збору з основних, повторних і міжрядних посівів та фактично зібраної площі даної культури; плодоягідних культур – з 1 га площі у плодоносному віці.

**Колективні сади і городи** – передбачена земельним законодавством форма землекористування, при якій земля надається об'єднанням громадян для дачного будівництва, садівництва, городництва.

**Поголів'я худоби** на 1 січня встановлюється на основі щорічного обліку і включає поголів'я всіх вікових груп відповідного виду худоби.

**Виробництво м'яса** – це маса худоби та птиці, реалізованих на забій в живій вазі. Включає м'ясо всіх видів худоби і птиці, жир-сирець, харчові субпродукти. Дані наведено як по товарному, так і по внутрішньогосподарському забою худоби і птиці.

**Виробництво молока** характеризується фактично надоєним коров'ячим, овечим, козячим, незалежно від того, чи було воно реалізовано, чи частина його використана у господарстві на випоювання телят і поросят. Молоко, яке висмоктане телятами при їх підсосному утриманні, у виробництво не включається.

**Середньорічний надій молока** від однієї корови наводиться у розрахунку на поголів'я корів на початок року, незалежно від того, чи доїлась корова у даному періоді. У сільськогосподарських підприємствах при визначенні надою молока від однієї корови із загального поголів'я корів у господарстві виключаються корови, що перебувають на відгодівлі, корови м'ясного стада, а також корови, призначені для групового та підсосного утримання телят, якщо ці корови не доїлись.

**Виробництво яєць** включає їх збір за рік від усіх видів домашньої птиці з урахуванням яєць, використаних на відтворення птиці (інкубація).

**Виробництво вовни** – це вся фактично настрижена овеча, козина вовна і козиний пух, незалежно від того, чи були вони реалізовані, чи використані на внутрішньогосподарські потреби. В обсяги виробництва не включається вовна, одержана з овчин при їхній промисловій переробці (так звана “кисла вовна”). Вага вовни подається у фізичній вазі немитої вовни.

**Виробництво продукції тваринництва** (м'яса у забійній масі, молока, яєць) та рослинництва (валових зборів культур) **на одну особу** визначається як співвідношення обсягу їх виробництва до середньорічної чисельності наявного населення.

**Реалізація продукції** – це обсяги власно виробленої продукції, яка реалізована сільськогосподарськими підприємствами (крім малих) за всіма напрямками: переробним підприємствам, на ринку, населенню в рахунок оплати праці, пайовикам в рахунок орендної оплати за землю та майнових паїв (часток), за іншими напрямками. До обсягів реалізації сільськогосподарської продукції не включається продукція, передана на переробку на давальницьких засадах (крім цукрових буряків).

**Мисливські угіддя** – ділянки суші і водного простору (ліси, поля, луки, болота, озера тощо), на яких водяться мисливські тварини і які можуть бути використані для ведення мисливського господарства.

**Лісовий фонд** – землі, вкриті лісовою рослинністю, а також не вкриті лісовою рослинністю, нелісові землі, які надані та використовуються для потреб лісового господарства.

**Вкриті лісовою рослинністю землі** – лісові землі, на яких зростають зімкнуті деревостани.

**Обсяг продукції, робіт та послуг лісового господарства** включає продукцію лісозаготівель, побічного лісокористування, роботи та послуги, пов'язані з лісогосподарською діяльністю, обраховані у фактичних оптових цінах без урахування податку на додану вартість.

**Заготівля деревини** – це вирубування стиглих деревостанів на спеціально виділеній ділянці лісу з метою отримання деревини, вирубування окремих насаджень з метою вирощування та охорони лісу, отримання деревини під час очищення лісу від захаращеності.

**Ліквідна деревина** – деревина, яка може бути використана з господарською метою.

**Рубки головного користування** – це вирубування стиглих деревостанів з метою заготівлі деревини.

**Рубки формування і оздоровлення лісів та інших заходів** – періодичні зруби в насадженнях частини дерев, чагарників, що проводяться з початку створення насаджень до головної рубки з метою формування необхідного складу, форми насаджень та підвищення приросту.

**Відтворення лісів** – садіння, висівання і природне поновлення лісу на зрубах, згарищах, галявах, пустирях та інших площах, що були під лісом.

**Мисливські тварини** – дикі звірі та птахи, що можуть бути об'єктами полювання.

**Виллов риби** включає вилов риби всіх видів у річках, водосховищах, озерах та інших водоймах, як виловлених у природному середовищі, так і вирощених штучно.



### 8.1. Сільське господарство, мисливство, лісове та рибне господарство в економіці області

(відсотків)

	2001	2005	2006	2007	2008	2009 <sup>1</sup>
Частка сільського господарства, мисливства та лісового господарства у загальному обсязі валової доданої вартості	34,4	25,4	22,3	18,6	20,9	...
Частка рибного господарства у загальному обсязі валової доданої вартості	0,0	0,0	0,0	0,0	0,0	...
Частка продукції сільського господарства, мисливства та лісового господарства у загальному обсязі випуску	33,3	25,0	23,0	20,0	21,4	...
Частка продукції рибного господарства у загальному обсязі випуску	0,0	0,0	0,0	0,0	0,0	...
Частка основних засобів сільського господарства, мисливства та лісового господарства, включаючи довгострокові біологічні активи тваринництва та рослинництва	23,7	14,6	11,3	8,8	5,1	...
Частка основних засобів рибного господарства	0,2	0,0	0,0	0,0	0,0	...
Частка найманих працівників сільського господарства, мисливства та лісового господарства у загальній їх кількості	34,1	20,6	18,0	16,3	14,9	14,0
Частка найманих працівників рибного господарства у загальній їх кількості	0,1	0,1	0,1	0,1	0,1	0,1

<sup>1</sup> Попередні дані.

### 8.2. Кількість діючих підприємств за організаційно-правовими формами господарювання у 2009 році

(на 1 липня)

	Сільське господарство		Лісове господарство		Рибне господарство	
	усього	до загальної кількості, відсотків	усього	до загальної кількості, відсотків	усього	до загальної кількості, відсотків
<b>Усього підприємств</b>	<b>2107</b>	<b>100,0</b>	<b>31</b>	<b>100,0</b>	<b>21</b>	<b>100,0</b>
у тому числі						
господарські товариства	365	17,3	1	3,2	8	38,1
приватні підприємства	193	9,1	1	3,2	4	19,0
виробничі кооперативи	56	2,7	–	–	–	–
фермерські господарства	1411	67,0	–	–	–	–
державні підприємства	9	0,4	12	38,7	–	–
підприємства інших форм господарювання	73	3,5	17	54,9	9	42,9

## СІЛЬСЬКЕ ГОСПОДАРСТВО

## 8.3. Продукція сільського господарства за категоріями господарств

(у порівнянних цінах 2005 року; млн.грн.)

	1995	2000	2005	2007	2008	2009
<b>Господарства усіх категорій</b>						
<b>Продукція сільського господарства</b>	<b>5871,7</b>	<b>4667,6</b>	<b>5152,1</b>	<b>5048,0</b>	<b>6368,5</b>	<b>6159,4</b>
Продукція рослинництва	3283,5	2784,0	3287,8	3118,0	4422,5	4213,7
Продукція тваринництва	2588,2	1883,6	1864,3	1930,0	1946,0	1945,7
<b>Сільськогосподарські підприємства</b>						
<b>Продукція сільського господарства</b>	<b>3064,4</b>	<b>1853,1</b>	<b>1728,9</b>	<b>2031,0</b>	<b>2913,1</b>	<b>2743,8</b>
Продукція рослинництва	1837,3	1356,0	1281,9	1518,9	2411,5	2228,1
Продукція тваринництва	1227,1	497,1	447,0	512,1	501,6	515,7
<b>у тому числі фермерські господарства</b>						
<b>Продукція сільського господарства</b>	<b>27,0</b>	<b>71,4</b>	<b>152,3</b>	<b>205,9</b>	<b>430,6</b>	<b>312,9</b>
Продукція рослинництва	23,5	57,5	131,8	178,0	405,8	284,5
Продукція тваринництва	3,5	13,9	20,5	27,9	24,8	28,4
<b>Господарства населення</b>						
<b>Продукція сільського господарства</b>	<b>2807,3</b>	<b>2814,5</b>	<b>3423,2</b>	<b>3017,0</b>	<b>3455,4</b>	<b>3415,6</b>
Продукція рослинництва	1446,2	1428,0	2005,9	1599,1	2011,0	1985,6
Продукція тваринництва	1361,1	1386,5	1417,3	1417,9	1444,4	1430,0

## 8.4. Індекси продукції сільського господарства за категоріями господарств

(відсотків)

	Господарства усіх категорій			У тому числі					
				сільськогосподарські підприємства			господарства населення		
	валова продукція	з неї		валова продукція	з неї		валова продукція	з неї	
		рослинництва	тваринництва		рослинництва	тваринництва		рослинництва	тваринництва
<b>1990=100</b>									
1995	67,3	74,1	60,2	51,8	56,6	45,9	99,9	121,9	83,7
2000	53,5	62,8	43,8	31,3	41,8	18,6	100,1	120,4	85,3
2005	59,0	74,2	43,4	29,2	39,5	16,7	121,8	169,1	87,2
2007	57,8	70,4	44,9	34,3	46,8	19,2	107,3	134,8	87,2
2008	73,0	99,8	45,3	49,2	74,3	18,8	122,9	169,6	88,9
2009	70,6	95,1	45,3	46,4	68,7	19,3	121,5	167,4	88,0
<b>До попереднього року</b>									
1995	92,3	96,2	87,7	88,7	89,6	87,5	96,5	106,3	87,9
2000	112,3	125,7	97,1	103,6	118,2	77,4	119,0	133,6	106,9
2005	102,5	99,1	109,1	96,5	91,6	113,7	105,8	104,5	107,7
2007	92,7	88,8	99,7	97,0	95,5	101,5	90,0	83,2	99,0
2008	126,2	141,8	100,8	143,4	158,8	97,9	114,5	125,8	101,9
2009	96,7	95,3	100,0	94,2	92,4	102,8	98,8	98,7	99,0

### 8.5. Продукція сільського господарства в сільськогосподарських підприємствах по містах та районах

(у порівнянних цінах 2005 року; тис.грн.)

	Валова продукція		У тому числі			
			рослинництва		тваринництва	
	2008	2009	2008	2009	2008	2009
<b>Вінницька область</b>	<b>2913081</b>	<b>2743767</b>	<b>2411497</b>	<b>2228056</b>	<b>501584</b>	<b>515711</b>
м.Вінниця	11416	1873	11018	1681	398	192
<b>райони</b>						
Барський	102542	91456	98470	88696	4071	2760
Бершадський	250833	227523	128216	110026	122617	117497
Вінницький	105640	178497	59666	137255	45973	41242
Гайсинський	144454	144989	125905	129203	18549	15786
Жмеринський	67174	61685	66172	61024	1002	661
Іллінецький	102376	95700	91177	81673	11199	14027
Калинівський	136517	129709	93086	84122	43431	45587
Козятинський	138429	135431	109435	105422	28994	30009
Крижопільський	176154	127933	161240	113466	14915	14467
Липовецький	98013	100154	78899	82355	19114	17799
Літинський	43502	52946	35201	44125	8301	8821
Могилів-Подільський	68672	59928	63040	53448	5632	6480
Муровано- куриловецький	42974	34372	40548	31649	2425	2723
Немирівський	91663	103191	82679	85434	8984	17757
Оратівський	91861	84701	85135	76964	6726	7737
Піщанський	52318	43764	45542	36522	6776	7242
Погребищенський	123598	110653	107581	94594	16017	16059
Теплицький	118939	115603	101354	96370	17585	19233
Тиврівський	88539	95935	85003	92850	3536	3085
Томашпільський	135074	99287	115098	77835	19977	21452
Тростянецький	109852	99070	86444	74003	23408	25067
Тульчинський	132028	131660	106610	107692	25417	23968
Хмільницький	162390	154401	146436	133574	15953	20827
Чернівецький	63091	42798	61596	41422	1495	1376
Чечельницький	45244	39789	44213	38391	1031	1398
Шаргородський	91722	80971	82789	71686	8932	9285
Ямпільський	118067	99749	98940	76575	19126	23174

### 8.6. Індeksi продукції сільського господарства в сільськогосподарських підприємствах по містах та районах

(відсотків до попереднього року)

	Валова продукція		У тому числі			
			рослинництва		тваринництва	
	2008	2009	2008	2009	2008	2009
<b>Вінницька область</b>	<b>143,4</b>	<b>94,2</b>	<b>158,8</b>	<b>92,4</b>	<b>97,9</b>	<b>102,8</b>
м.Вінниця	325,1	16,4	394,9	15,3	55,1	48,2
<b>райони</b>						
Барський	168,5	89,2	175,8	90,1	84,2	67,8
Бершадський	149,0	90,7	250,9	85,8	104,6	95,8
Вінницький	111,8	169,0	123,4	230,0	99,6	89,7
Гайсинський	120,8	100,4	128,5	102,6	85,7	85,1
Жмеринський	184,2	91,8	196,2	92,2	36,7	65,9
Іллінецький	146,8	93,5	156,7	89,6	96,8	125,3
Калинівський	126,3	95,0	124,3	90,4	130,9	105,0
Козятинський	106,9	97,8	111,2	96,3	93,3	103,5
Крижопільський	145,5	72,6	150,8	70,4	105,2	97,0
Липовецький	127,8	102,2	142,4	104,4	89,6	93,1
Літинський	126,8	121,7	137,2	125,4	96,0	106,3
Могилів-Подільський	140,2	87,3	162,2	84,8	55,6	115,1
Муровано- куриловецький	161,7	80,0	169,5	78,1	91,9	112,3
Немирівський	151,2	112,6	194,6	103,3	49,6	197,7
Оратівський	149,4	92,2	158,6	90,4	86,4	115,0
Піщанський	202,8	83,6	248,5	80,2	90,7	106,9
Погребищенський	131,6	89,5	138,5	87,9	98,5	100,3
Теплицький	144,4	97,2	154,1	95,1	106,1	109,4
Тиврівський	185,5	108,4	194,1	109,2	89,7	87,3
Томашпільський	124,0	73,5	130,1	67,6	97,6	107,4
Тростянецький	167,5	90,2	211,4	85,6	94,8	107,1
Тульчинський	162,4	99,7	175,2	101,0	124,4	94,3
Хмільницький	135,0	95,1	142,0	91,2	93,0	130,5
Чернівецький	205,6	67,8	221,3	67,2	52,4	92,0
Чечельницький	214,3	87,9	224,7	86,8	71,9	135,6
Шаргородський	137,7	88,3	146,5	86,6	88,5	103,9
Ямпільський	177,8	84,5	207,5	77,4	102,2	121,2

**8.7. Частка господарств населення у виробництві продукції сільського господарства***(відсотків)*

	1995	2000	2005	2007	2008	2009
<b>Продукція сільського господарства</b>	47,8	60,3	66,4	59,8	54,3	55,5
<b>Продукція рослинництва</b>	44,0	51,3	61,0	51,3	45,5	47,1
Зернові культури	6,1	10,1	21,8	16,7	14,5	15,0
Цукрові буряки	0,5	1,8	7,8	9,1	8,2	7,6
Соняшник	10,5	8,7	14,7	9,6	6,5	7,7
Картопля	98,7	99,5	99,8	99,3	99,4	99,3
Овочі	74,8	85,9	96,9	95,8	95,9	94,8
<b>Продукція тваринництва</b>	52,6	73,6	76,0	73,5	74,2	73,5
М'ясо (у забійній вазі)	52,0	73,3	62,2	62,1	64,3	64,1
Молоко	45,9	68,6	82,2	84,3	85,1	83,5
Яйця	77,6	88,5	75,2	70,3	69,6	67,3
Вовна	6,8	21,3	27,3	35,3	37,5	33,3

**8.8. Виробництво сільськогосподарської продукції на одну особу***(кг)*

	1995	2000	2005	2007	2008	2009
<b>Продукція сільського господарства, грн.</b>	<b>3119</b>	<b>2592</b>	<b>3011</b>	<b>3006</b>	<b>3822</b>	<b>3721</b>
<b>Продукція рослинництва, грн.</b>	<b>1744</b>	<b>1546</b>	<b>1922</b>	<b>1857</b>	<b>2654</b>	<b>2546</b>
Зернові культури	1185	969	1189	1004	2027	1868
Цукрові буряки	2115	1064	1198	1724	1342	849
Соняшник	37	37	51	59	131	135
Картопля	627	787	890	679	930	941
Овочі	110	109	171	137	191	183
Плоди та ягоди	75	41	108	124	97	129
<b>Продукція тваринництва, грн.</b>	<b>1375</b>	<b>1046</b>	<b>1089</b>	<b>1149</b>	<b>1168</b>	<b>1175</b>
М'ясо (у забійній вазі)	74,2	51,6	28,6	43,2	40,3	36,4
Молоко	498,4	363,6	496,2	494,1	504,2	508,6
Яйця, шт.	209	194	333	386	427	429

### 8.9. Кількість діючих сільськогосподарських підприємств за організаційно-правовими формами господарювання по містах та районах у 2009 році

(на 1 липня)

	Усього	У тому числі					
		господарські товариства	приватні підприємства	виробничі кооперативи	фермерські господарства	державні підприємства	підприємства інших форм господарювання
<b>Вінницька область</b>	<b>2107</b>	<b>365</b>	<b>193</b>	<b>56</b>	<b>1411</b>	<b>9</b>	<b>73</b>
м.Вінниця	12	9	2	–	1	1	–
<b>райони</b>							
Барський	91	18	7	2	62	1	1
Бершадський	153	20	18	–	113	–	2
Вінницький	100	22	9	–	66	2	–
Гайсинський	69	7	4	4	51	–	3
Жмеринський	49	10	5	–	33	–	1
Іллінецький	58	22	4	–	29	1	2
Калинівський	55	18	8	4	22	2	2
Козятинський	97	15	3	7	72	–	–
Крижопільський	110	6	3	–	95	–	6
Липовецький	81	15	3	4	57	–	2
Літинський	55	7	4	–	44	–	–
Могилів-Подільський	96	11	11	–	71	–	3
Муровано-куриловецький	42	11	10	–	20	–	1
Немирівський	122	22	5	6	86	1	2
Оратівський	59	13	4	7	33	–	2
Піщанський	43	5	2	3	31	–	2
Погребищенський	65	14	8	–	40	–	3
Теплицький	151	16	12	6	113	–	4
Тиврівський	62	12	10	3	32	–	5
Томашпільський	55	6	6	–	33	–	10
Тростянецький	48	19	8	1	18	–	2
Тульчинський	86	15	7	2	58	1	3
Хмільницький	97	15	3	4	71	–	4
Чернівецький	44	8	2	–	29	–	4
Чечельницький	38	6	2	–	27	–	3
Шаргородський	131	13	26	1	89	–	2
Ямпільський	38	10	7	2	15	–	4

### 8.10. Структура витрат на виробництво сільськогосподарської продукції в сільськогосподарських підприємствах

(відсотків)

	2005			2008			2009		
	усього	рос- лин- ництво	тва- рин- ництво	усього	рос- лин- ництво	тва- рин- ництво	усього	рос- лин- ництво	тва- рин- ництво
<b>Витрати - усього</b>	<b>100,0</b>	<b>72,6</b>	<b>27,4</b>	<b>100,0</b>	<b>80,7</b>	<b>19,3</b>	<b>100,0</b>	<b>80,8</b>	<b>19,2</b>
Витрати на оплату праці	16,4	14,7	20,6	11,3	10,0	16,7	10,6	9,2	16,6
Відрахування на соціальні заходи	1,8	1,6	2,3	2,6	2,4	3,8	3,2	2,8	4,9
Матеріальні витрати	<u>67,0</u>	<u>66,1</u>	<u>69,5</u>	<u>70,9</u>	<u>70,5</u>	<u>72,8</u>	<u>68,8</u>	<u>68,1</u>	<u>71,8</u>
у тому числі на насіння і посадковий матеріал	100,0	100,0	100,0	100,0	100,0	100,0	100,0	100,0	100,0
корми	12,8	17,9	x	12,6	15,6	–	12,9	16,1	–
іншу продукцію сільського господарства	19,8	x	69,7	14,4	–	73,1	14,3	–	71,6
міндобрива	3,0	2,5	4,2	1,2	1,2	1,3	1,8	1,1	4,8
нафтопродукти	15,3	21,3	x	22,3	27,7	–	22,3	27,9	–
електроенергія	21,9	27,0	9,3	18,4	21,2	7,2	16,3	18,7	6,7
паливо	2,5	1,6	4,8	1,8	1,4	3,4	2,0	1,3	4,7
запчастини, ремонтні і будівельні матеріали	1,3	1,4	0,8	0,7	0,9	0,1	1,2	1,2	1,0
оплату послуг і робіт, виконаних сторонніми організаціями	9,8	11,2	6,4	8,5	9,5	4,9	9,8	10,7	6,3
Амортизація основних засобів	13,6	17,1	4,8	20,1	22,5	10,0	19,4	23,0	4,9
Інші витрати	<u>11,2</u>	<u>13,8</u>	<u>4,2</u>	<u>10,4</u>	<u>11,9</u>	<u>3,7</u>	<u>12,1</u>	<u>14,1</u>	<u>3,5</u>
з них орендна плата за земельні частки (паї)	100,0	100,0	100,0	100,0	100,0	100,0	100,0	100,0	100,0
майнові паї	63,8	71,1	–	55,8	60,0	–	58,8	62,3	–
	3,8	3,2	8,9	1,5	1,3	4,4	1,8	1,2	12,6

### 8.11. Рівень рентабельності сільськогосподарської діяльності в сільськогосподарських підприємствах по містах та районах

(відсотків)

	2005			2008			2009		
	усього	рос- линни- цтво	тва- ринни- цтво	усього	рос- линни- цтво	тва- ринни- цтво	усього	рос- линни- цтво	тва- ринни- цтво
<b>Вінницька</b>									
<b>область</b>	<b>2,7</b>	<b>7,0</b>	<b>-5,8</b>	<b>11,8</b>	<b>15,9</b>	<b>-2,4</b>	<b>9,0</b>	<b>11,7</b>	<b>-4,5</b>
м.Вінниця	1,9	8,3	-31,6	-6,6	-10,5	12,8	-25,0	-27,0	-2,7
м.Ладижин	-25,5	-18,9	-34,7	-	-	-	-	-	-
<b>райони</b>									
Барський	6,4	15,5	-22,2	8,6	11,9	-30,0	-10,2	-9,6	-25,3
Бершадський	4,7	8,5	1,7	13,2	25,9	-19,2	16,6	23,6	-10,8
Вінницький	4,4	8,1	-2,6	0,5	13,2	-20,8	4,3	16,7	-19,8
Гайсинський	-13,1	2,7	-32,9	6,6	12,5	-4,3	7,0	9,4	-5,1
Жмеринський	-20,5	-14,7	-41,5	-40,9	-40,0	-56,2	-9,4	-8,8	-46,1
Іллінецький	2,3	5,8	-8,8	16,6	22,7	-13,1	11,9	16,3	-8,9
Калинівський	6,6	19,5	-8,1	2,9	7,1	-1,8	12,5	24,3	-11,0
Козятинський	8,4	10,9	4,9	22,0	27,8	10,1	15,7	19,6	4,4
Крижопільський	9,2	10,4	4,3	26,3	24,4	38,1	6,3	8,2	-4,3
Липовецький	7,8	2,6	15,1	16,3	17,6	14,2	6,5	7,9	0,6
Літинський	-14,7	-13,6	-16,6	33,4	45,6	-1,9	35,4	39,5	16,3
Могилів- Подільський	-7,1	-16,0	3,6	3,6	9,4	-20,9	5,2	5,7	-2,7
Муровано куриловецький	-0,3	6,5	-22,5	34,0	41,1	-13,8	-15,6	-14,5	-29,9
Немирівський	-12,3	-12,6	-11,7	4,9	10,1	-16,2	4,8	8,0	-14,8
Оратівський	2,7	10,6	-13,8	1,0	2,1	-7,6	14,6	16,8	-3,1
Піщанський	3,4	2,4	5,8	15,3	22,1	-0,4	4,4	5,0	1,3
Погребищенський	-3,5	0,7	-9,2	10,7	15,9	-4,6	23,3	27,4	1,8
Теплицький	9,6	20,3	-13,9	19,8	31,4	-5,7	14,8	23,3	-5,6
Тиврівський	3,6	11,0	-42,3	16,2	17,0	4,0	9,6	9,2	17,6
Томашпільський	7,5	11,1	-11,2	2,4	3,1	-0,3	1,9	3,5	-4,4
Тростянецький	5,4	11,4	-3,8	14,9	20,6	0,8	9,6	12,8	-1,0
Тульчинський	0,8	1,6	-4,4	23,0	28,8	12,2	26,9	35,7	11,9
Хмільницький	5,7	9,4	-6,0	28,3	29,8	7,4	22,4	25,1	-5,5
Чернівецький	-8,8	-8,5	-9,6	23,7	26,4	-10,8	-14,4	-14,7	-8,3
Чечельницький	16,3	21,1	-45,6	34,4	38,5	-33,5	20,2	21,3	-13,5
Шаргородський	-2,4	2,8	-17,7	16,2	18,3	3,2	4,2	6,3	-9,5
Ямпільський	10,0	16,7	-3,6	25,9	32,6	10,6	27,3	33,1	11,4



### 8.12. Рівень рентабельності основних видів продукції сільського господарства в сільськогосподарських підприємствах

	<i>(відсотків)</i>					
	1995	2000	2005	2007	2008	2009
Зерно	41,7	92,4	6,2	27,4	13,0	7,2
Насіння соняшнику	57,8	57,8	9,8	67,3	-1,4	40,1
Цукрові буряки (фабричні)	8,1	10,8	4,1	-34,0	-18,7	-10,3
Овочі відкритого ґрунту	-4,1	-18,8	-23,9	-4,8	-5,4	33,5
Картопля	47,3	30,7	18,8	1,6	-26,5	-3,6
Плоди	33,5	-6,8	29,2	43,8	18,6	17,0
Виноград	-100,0	-5,6	-	-	-	-
Молоко	-38,2	-11,4	4,5	17,6	10,4	12,7
М'ясо						
великої рогатої худоби	-25,1	-39,9	-24,6	-39,2	-17,8	-30,9
свиней	-25,3	-42,3	10,4	-36,9	6,7	16,0
овець	-42,9	-56,1	-40,5	-49,2	-28,1	-21,6
птиці	-28,3	-34,7	10,4	-31,7	-16,8	-16,3
Яйця	8,1	12,4	15,3	-23,0	-5,7	-4,7
Вовна	-66,0	-81,7	-53,4	-71,4	-92,2	-25,4

### 8.13. Реалізація продукції сільського господарства сільськогосподарськими підприємствами

	<i>(тис.т)</i>				
	2000	2005	2007	2008	2009
Зернові культури	817,5	1090,5	885,3	1464,6	2247,4
Пшениця	453,8	578,9	536,5	857,1	1270,0
Жито	18,6	16,7	7,8	18,7	27,8
Кукурудза	78,7	188,7	132,0	227,8	461,5
Ячмінь	206,0	244,2	177,6	333,0	434,7
Овес	10,1	8,8	7,8	4,5	11,4
Просо	3,4	1,9	1,8	0,9	4,2
Гречка	14,8	12,9	8,5	9,3	13,6
Зернобобові	24,5	33,0	10,8	11,2	22,1
Насіння соняшнику	40,0	48,2	74,8	108,7	159,0
Цукрові буряки (включаючи давальницьку сировину)	1783,6	1879,5	2469,3	1541,4	821,7
Картопля	2,1	1,2	1,0	1,6	2,2
Овочі	10,2	6,0	6,5	8,9	8,0
Плоди та ягоди	28,0	40,0	69,9	80,6	89,5
Худоба та птиця (в живій вазі)	51,7	34,3	46,3	40,9	35,8
Молоко та молочні продукти	139,5	118,0	103,5	102,2	118,0
Яйця, млн.шт.	40,1	129,0	180,8	180,4	170,2
Вовна, тонн	39,0	2,9	11,0	4,8	3,8

**8.14. Обсяг продукції сільського господарства, виданої пайовикам у рахунок орендної плати за землю та майнових паїв (часток)**

	<i>(m)</i>				
	2002	2005	2007	2008	2009
<b>Продукція сільського господарства, млн.грн.</b>	<b>63,5</b>	<b>70,0</b>	<b>82,1</b>	<b>129,8</b>	<b>169,6</b>
<b>Продукція рослинництва, млн.грн.</b>	<b>62,2</b>	<b>68,7</b>	<b>80,6</b>	<b>128,5</b>	<b>168,7</b>
Зернові культури	152382	124236	99979	184780	211362
Насіння соняшнику	678	593	553	1105	1086
Цукрові буряки	99	450	–	–	–
Картопля	–	–	0	–	–
Овочі	88	68	48	12	9
Плоди та ягоди	18	77	98	141	16
<b>Продукція тваринництва, млн.грн.</b>	<b>1,3</b>	<b>1,3</b>	<b>1,5</b>	<b>1,3</b>	<b>0,9</b>
Худоба та птиця	281	125	254	72	26
Молоко та молочні продукти	82	12	2	–	6
Яйця, тис.шт.	2	2	92	–	–
<b>Відсотків до загального обсягу реалізації</b>					
<b>Продукція сільського господарства</b>	<b>6,5</b>	<b>5,0</b>	<b>3,7</b>	<b>3,9</b>	<b>4,1</b>
<b>Продукція рослинництва</b>	<b>8,8</b>	<b>7,0</b>	<b>4,7</b>	<b>5,0</b>	<b>4,8</b>
Зернові культури	12,0	11,4	11,3	12,6	9,4
Насіння соняшнику	2,0	1,2	0,7	1,0	0,7
Цукрові буряки	0,0	0,1	–	–	–
Картопля	–	–	0,0	–	–
Овочі	1,0	1,1	0,8	0,1	0,1
Плоди та ягоди	0,0	0,2	0,1	0,1	0,0
<b>Продукція тваринництва</b>	<b>0,5</b>	<b>0,3</b>	<b>0,3</b>	<b>0,2</b>	<b>0,1</b>
Худоба та птиця	1,0	0,4	0,5	0,2	0,1
Молоко та молочні продукти	0,0	0,0	0,0	–	0,0
Яйця, тис.шт.	0,0	0,0	0,1	–	–

### 8.15. Структура реалізації продукції сільського господарства в сільськогосподарських підприємствах

(відсотків до загального обсягу реалізації)

	1995	2000	2005	2007	2008	2009
<b>Переробним підприємствам</b>						
Зернові культури	50	4	4	2	4	2
Насіння соняшнику	10	2	4	2	6	2
Цукрові буряки	...	93	96	97	100	99
Картопля	6	0	1	0	–	–
Овочі	40	19	34	62	77	85
Плоди та ягоди	49	8	30	53	60	53
Худоба та птиця	61	33	42	43	38	34
Молоко та молочні продукти	95	82	95	97	98	98
Яйця	49	40	–	–	–	–
Вовна	74	–	–	25	8	26
<b>На ринку</b>						
Зернові культури	18	37	8	8	7	7
Насіння соняшнику	41	45	12	11	8	7
Цукрові буряки	...	4	0	0	–	0
Картопля	59	55	11	5	10	2
Овочі	43	42	22	9	13	7
Плоди та ягоди	32	56	20	18	13	19
Худоба та птиця	23	32	17	15	18	15
Молоко та молочні продукти	4	12	2	1	1	1
Яйця	49	53	27	9	4	6
Вовна	23	63	41	26	58	3

Продовження табл. 8.15

	1995	2000	2005	2007	2008	2009
<b>Населенню</b>						
Зернові культури	18	35	9	4	2	1
Насіння соняшнику	10	18	4	1	0	0
Цукрові буряки	0	0	0	0	–	0
Картопля	24	24	16	15	4	19
Овочі	17	29	5	2	1	1
Плоди та ягоди	15	24	6	3	3	1
Худоба та птиця	10	28	9	4	3	2
Молоко та молочні продукти	1	4	1	0	0	0
Яйця	2	3	0	0	0	0
Вовна	–	34	7	4	–	8
<b>За іншими каналами</b>						
Зернові культури	14	24	68	75	75	82
Насіння соняшнику	39	35	79	86	85	90
Цукрові буряки	–	3	4	3	0	2
Картопля	11	18	72	80	86	79
Овочі	0	9	38	27	9	8
Плоди та ягоди	5	12	44	27	23	27
Худоба та птиця	8	6	32	38	41	49
Молоко та молочні продукти	0	2	2	2	1	1
Яйця	–	4	73	91	96	94
Вовна	3	3	52	45	33	63

**8.16. Надходження аграрної продукції на переробні підприємства***(т)*

	2005	2006	2007	2008	2009
<b>Цукрові буряки (включаючи давальницьку та власно вирощену сировину)</b>					
Надійшло, всього	2022628	2737816	2593514	2287307	1397965
у тому числі від					
сільськогосподарських підприємств	1848950	2541863	2501062	901841	430273
господарств населення	158957	186642	72257	34021	23318
інших господарських структур	14721	9311	20195	32914	6737
<b>Худоба та птиця (у живій вазі)</b>					
Надійшло, всього	39512	50547	70499	56601	43198
у тому числі від					
сільськогосподарських підприємств	14087	23559	29704	15908	16082
господарств населення	25205	26988	40715	27127	14329
інших господарських структур	220	–	80	28	50
Із загальної кількості надійшло					
великої рогатої худоби	32173	38200	54432	40665	29044
свиней	3228	3015	4220	2393	1474
птиці	–	9158	11706	13390	12667
<b>Молоко та молочні продукти</b>					
Надійшло, всього	527578	471020	581764	530074	462689
у тому числі від					
сільськогосподарських підприємств	111038	94153	93703	104290	128013
господарств населення	415014	375603	476218	414557	331248
інших господарських структур	1526	1264	11843	11227	3428

## РОСЛИННИЦТВО

8.17. Розподіл земельної площі та сільськогосподарських угідь у 2009 році<sup>1</sup>

(на кінець року; тис.га)

	Кількість землекористувачів, одиниць	Загальна земельна площа	Сільськогосподарські угіддя	У тому числі		
				рілля	сіножаті	пасовища
<b>Усього земель</b>	<b>1349958</b>	<b>2649,2</b>	<b>2016,6</b>	<b>1728,1</b>	<b>50,5</b>	<b>186,8</b>
Землі сільськогосподарських підприємств і громадян	1340115	1878,7	1813,5	1647,5	19,0	104,9
Землі сільськогосподарських підприємств	2879	1270,8	1237,5	1204,5	4,2	12,2
з них						
недержавні	2782	1230,3	1203,6	1175,1	3,2	10,3
державних	97	40,5	33,9	29,4	1,0	1,9
Землі громадян	1337236	607,9	576,0	443,0	14,8	92,7
Землі користувачів інших категорій	9843	770,5	203,1	80,6	31,5	81,9

<sup>1</sup> За даними Головного управління Держкомзему у Вінницькій області.

## 8.18. Наявність сільськогосподарської техніки в сільськогосподарських підприємствах

(шт.)

	1996	2000	2005	2007	2008	2009
Трактори	26059	21236	15062	12330	12018	11238
Зернозбиральні комбайни	5489	4622	3444	2783	2714	2467
Кукурудзозбиральні комбайни	931	693	473	330	301	275
Картоплезбиральні комбайни	77	46	30	21	22	23
Бурякозбиральні комбайни	1936	1562	1239	931	866	758
Установки та агрегати для доїння корів	2996	2069	1093	775	746	663

### 8.19. Посівні площі основних сільськогосподарських культур у 1940-2009 роках

(тис.га)

	Посівна площа	У тому числі				
		зернові культури	цукрові буряки (фабричні)	соняшник	картопля	овочі
1940	1763,4	1125,2	158,7	14,7	146,0	20,4
1950	1752,4	1079,3	152,3	30,5	121,1	15,6
1955	1870,7	1137,4	171,0	27,2	134,3	19,3
1960	1889,3	803,9	198,7	37,8	150,5	19,8
1965	1873,3	951,0	240,4	39,2	149,9	19,2
1970	1862,9	911,0	226,9	41,6	149,2	20,1
1975	1862,3	930,9	228,7	40,2	143,9	21,5
1980	1857,8	924,1	236,0	35,3	122,7	22,3
1985	1839,0	935,4	213,4	31,9	108,3	21,4
1990	1763,3	826,5	202,5	33,5	105,4	21,0
1995	1721,7	777,8	187,5	52,7	114,6	21,0
2000	1571,8	806,7	112,6	53,5	121,8	19,9
2001	1609,4	898,5	122,9	45,5	115,8	16,3
2002	1564,5	869,3	122,6	52,6	118,8	15,7
2003	1398,1	703,8	95,0	85,9	117,6	16,2
2004	1456,7	802,9	101,8	79,4	118,8	15,7
2005	1389,8	776,7	86,5	81,4	117,0	15,6
2006	1360,6	733,5	101,5	75,1	111,2	15,9
2007	1423,6	771,0	101,6	74,1	109,9	15,5
2008	1525,1	838,6	62,6	119,8	102,2	15,9
2009	1527,5	863,9	48,6	109,1	101,1	15,5



**8.20. Посівні площі сільськогосподарських культур**

	<i>(тис.га)</i>					
	<b>1995</b>	<b>2000</b>	<b>2005</b>	<b>2007</b>	<b>2008</b>	<b>2009</b>
<b>Вся посівна площа</b>	<b>1721,7</b>	<b>1571,8</b>	<b>1389,8</b>	<b>1423,6</b>	<b>1525,1</b>	<b>1527,5</b>
<b>Зернові культури</b>	<b>777,8</b>	<b>806,7</b>	<b>776,7</b>	<b>771,0</b>	<b>838,6</b>	<b>863,9</b>
Озимі зернові	339,3	379,0	317,2	305,4	414,4	413,0
пшениця	310,8	339,2	285,4	278,8	366,9	345,7
жито	12,7	22,2	14,2	7,3	14,1	15,5
ячмінь	15,8	17,6	17,6	19,3	33,4	51,8
Ярі зернові	438,5	427,7	459,5	465,6	424,2	450,9
у тому числі						
пшениця	4,5	14,7	48,6	49,8	23,2	30,1
ячмінь	187,1	199,2	216,7	219,3	176,5	222,4
овес	16,3	17,1	12,2	9,6	11,6	9,0
кукурудза	81,4	78,9	100,9	132,0	168,3	146,7
просо	4,9	11,6	4,7	3,7	4,6	2,8
гречка	38,4	50,9	47,1	28,6	26,5	23,4
зернобобові	105,9	55,2	29,0	22,5	12,8	16,4
з них горох	101,2	49,0	22,9	18,4	9,8	13,1
вика та викові суміші на зерно	2,1	2,4	2,0	1,5	0,7	1,1
<b>Технічні культури</b>	<b>252,9</b>	<b>219,0</b>	<b>215,6</b>	<b>320,0</b>	<b>376,0</b>	<b>367,4</b>
у тому числі цукрові буряки (фабричні)	187,5	112,6	86,5	101,6	62,6	48,6
соняшник	52,7	53,5	81,4	74,1	119,8	109,1
ріпак	...	40,6	16,0	74,3	135,6	127,8
<b>Картопля і овоче-баштанні культури</b>	<b>137,8</b>	<b>142,4</b>	<b>133,9</b>	<b>126,6</b>	<b>119,6</b>	<b>118,1</b>
у тому числі картопля	114,6	121,8	117,0	109,9	102,2	101,1
овочі	21,0	19,9	15,6	15,5	15,9	15,5
<b>Кормові культури</b>	<b>553,2</b>	<b>403,7</b>	<b>263,6</b>	<b>206,0</b>	<b>190,9</b>	<b>178,1</b>
Площа чистих парів	10,3	58,0	80,2	32,9	23,6	20,9

## 8.21. Структура посівних площ основних сільськогосподарських культур

(відсотків до загальної площі)

**1995 рік**

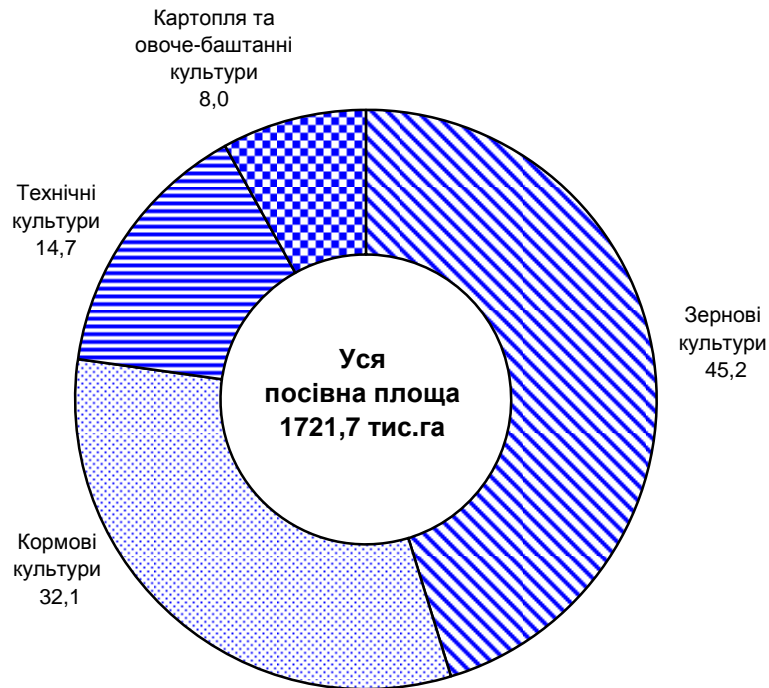

**2009 рік**

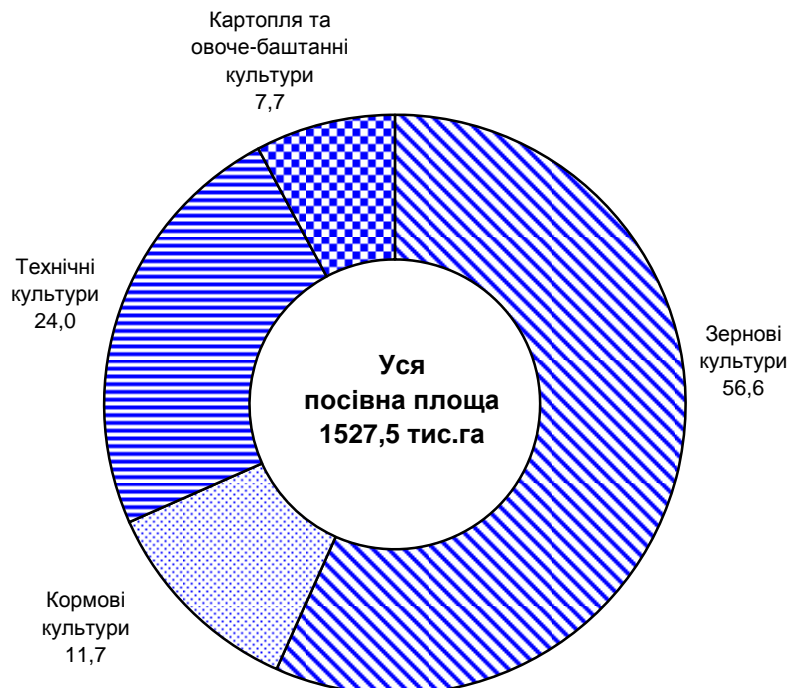

## 8.22. Посівні площі основних сільськогосподарських культур у сільськогосподарських підприємствах по містах та районах у 2009 році

(за)

	Уся посівна площа	У тому числі			
		зернові культури	технічні культури	картопля і овоче-баштанні культури	кормові культури
<b>Вінницька область</b>	<b>1172561,2</b>	<b>733959,9</b>	<b>352528,4</b>	<b>1577,2</b>	<b>84495,7</b>
м.Вінниця	14,6	–	–	2,5	12,1
<b>райони</b>					
Барський	35737,0	21335,4	12120,4	109,2	2172,0
Бершадський	69739,3	42199,4	21361,0	18,00	6160,9
Вінницький	29982,9	20738,5	7268,4	131,1	1844,8
Гайсинський	52212,7	31907,9	15966,5	9,8	4328,6
Жмеринський	39536,1	25798,6	13559,0	9,1	169,3
Іллінецький	39811,2	25353,1	10959,0	46,7	3452,3
Калинівський	52276,4	34274,2	9499,1	130,6	8372,4
Козятинський	59686,3	40526,5	12092,4	23,8	7043,5
Крижопільський	47712,4	27930,4	17495,3	2,7	2284,0
Липовецький	53803,3	35442,9	13008,5	269,4	5082,4
Літинський	26211,1	13851,4	10385,4	142,2	1832,1
Могилів-Подільський	31230,0	20278,6	10077,4	235,3	638,6
Мурованокуріловецький	23929,2	14050,0	9157,6	110,4	611,2
Немирівський	52986,8	33056,2	16457,3	77,7	3395,7
Оратівський	45257,9	29983,2	12872,6	11,2	2391,0
Піщанський	22907,0	12705,5	8069,1	5,5	2126,8
Погребищенський	60314,4	42462,2	13706,0	15,0	4131,2
Теплицький	48940,2	27582,5	17544,0	5,9	3807,9
Тиврівський	37420,4	25519,8	11610,0	31,1	259,5
Томашпільський	43364,4	24611,3	13874,6	8,1	4870,4
Тростянецький	45183,2	26236,8	13786,7	3,4	5156,3
Тульчинський	50899,7	33581,2	15254,0	40,4	2024,2
Хмільницький	61275,6	41080,7	16601,5	106,8	3486,5
Чернівецький	29533,7	17860,3	10718,0	1,4	954,0
Чечельницький	25741,3	16294,5	8601,5	19,0	826,3
Шаргородський	45409,0	28339,8	14752,6	10,9	2305,8
Ямпільський	41445,5	20959,0	15730,5	–	4755,9

**8.23. Площа, з якої зібрано врожай***(тис.га)*

	1995	2000	2005	2007	2008	2009
Зернові культури	780,2	737,8	742,0	711,0	823,1	836,4
Озимі зернові	338,2	345,1	308,4	297,7	410,2	402,5
пшениця	309,8	308,8	277,5	272,7	363,3	338,0
жито	12,6	20,2	13,9	7,1	14,0	14,6
ячмінь	15,8	16,2	17,0	17,9	32,9	49,9
Ярі зернові	442,0	392,7	433,6	413,3	412,9	433,9
пшениця	4,5	12,9	46,7	46,1	23,0	29,1
ячмінь	186,6	178,2	207,9	199,3	172,7	215,2
кукурудза на зерно	81,5	75,1	91,7	114,2	165,6	140,6
овес	16,2	15,5	11,6	8,8	11,0	8,6
просо	4,7	10,1	3,9	2,9	3,7	2,4
гречка	36,9	47,6	43,5	25,0	23,7	21,9
зернобобові	111,6	53,3	28,1	16,9	12,7	15,9
Цукрові буряки (фабричні)	184,9	102,9	81,4	97,7	62,1	48,5
Соняшник на зерно	53,1	51,7	78,7	70,6	118,7	106,9
Соя	0,7	4,7	19,5	51,5	47,5	51,9
Ріпак	3,24 <sup>1</sup>	28,0	14,9	69,4	133,3	123,1
Картопля	114,4	121,8	117,0	109,8	102,2	101,1
Овочі	20,1	18,6	15,5	15,0	15,8	15,4
Кормові коренеплоди (включаючи цукрові буряки на годівлю худоби)	50,4	26,1	20,3	21,8	22,0	22,0
Кукурудза на силос і зелений корм	156,3	110,7	54,1	43,0	34,5	29,3
Однорічні трави на сіно	10,0	10,5	11,0	7,5	5,0	4,4
Багаторічні трави на сіно	70,7	63,9	70,5	73,2	81,7	79,8

<sup>1</sup> Ріпак озимий.**8.24. Площа плодово-ягідних і виноградних насаджень***(тис.га)*

	1995	2000	2005	2007	2008	2009
Площа плодоягідних насаджень	68,5	35,4	24,2	24,6	24,7	24,7
у тому числі						
у плодоносному віці	54,3	31,5	21,9	21,8	21,7	21,9
Площа виноградних насаджень	0,3	0,2	0,1	0,1	0,1	0,1
у тому числі						
у плодоносному віці	0,2	0,2	0,1	0,1	0,1	0,1

### 8.25. Внесення добрив під сільськогосподарські культури в сільськогосподарських підприємствах

(на усіх землях)

	1996	2000	2005	2007	2008	2009
<b>Мінеральні добрива</b>						
Внесено добрив, тис.т.д.р.	45,3	25,2	37,8	80,0	86,5	76,1
на 1 га посівної площі, кг д.р.	32	19	39	77	76	67
на 1 га удобреної площі, кг д.р.	75	65	93	120	100	93
Удобрена площа, тис.га	601,6	387,2	408,9	667,6	866,0	817,8
<b>Органічні добрива</b>						
Внесено добрив, тис.т	4239,7	1653,6	771,5	779,1	583,8	604,5
на 1 га посівної площі, тонн	3,0	1,3	0,8	0,8	0,5	0,5
на 1 га удобреної площі, т	40,6	39,1	40,7	41,2	35,6	31,7
Удобрена площа, тис.га	104,5	42,3	18,9	18,9	16,4	19,1

### 8.26. Виробництво і урожайність плодів, ягід і винограду

	Виробництво, тис.ц			Урожайність з 1 га насаджень, ц	
	плодів, ягід, винограду	у тому числі		плодів, ягід	винограду
		плодів, ягід	винограду		
1986–1990 (у середньому за рік)	2271,1	2259,5	17,6	39,3	78,4
1990	2430,2	2404,6	25,6	43,2	162,1
1995	1441,8	1417,3	24,5	26,0	114,3
2000	735,4	728,7	6,7	23,2	40,8
2004	1506,6	1485,8	20,8	63,8	160,1
2005	1869,8	1849,2	20,6	84,4	170,5
2006	1555,5	1532,7	22,8	74,3	196,4
2007	2100,3	2076,3	24,0	95,3	206,7
2008	1649,1	1623,0	26,1	74,9	224,7
2009	2158,5	2130,2	28,3	97,3	260,9

### 8.27. Виробництво основних сільськогосподарських культур у 1940–2009 роках

(тис.ц)

	Зернові культури	Цукрові буряки (фабричні)	Соняшник	Картопля	Овочі
1940	15361,0	23294,0	191,0	11390,0	1905,0
1950	12731,0	22559,0	233,6	14191,0	779,0
1955	17295,0	39205,0	314,1	12215,0	2272,0
1960	14739,0	40564,0	411,9	18549,0	2324,0
1965	23929,0	57595,0	522,8	15266,0	2051,0
1970	21861,0	61592,0	574,6	17310,0	2315,0
1975	22458,0	58866,0	660,5	13806,0	2167,0
1980	20806,0	73934,0	305,6	8424,0	2854,0
1985	22777,0	54368,0	523,3	12951,6	2502,3
1990	30740,0	57487,1	668,5	10721,5	2382,2
1995	22297,9	39811,6	693,0	11810,3	2075,4
2000	17445,1	19162,8	672,7	14181,2	1962,0
2004	20965,1	24876,9	638,2	15781,5	2408,1
2005	20346,5	20503,6	866,1	15230,2	2927,6
2006	20752,3	28611,1	1132,9	13846,7	3177,0
2007	16860,4	28944,3	992,8	11398,2	2307,0
2008	33776,1	22365,1	2175,8	15488,5	3181,4
2009	30922,6	14045,5	2229,6	15579,1	3014,4

**8.28. Виробництво сільськогосподарських культур***(тис.ц)*

	1995	2000	2005	2007	2008	2009
Зернові культури	22297,9	17445,1	20346,5	16860,4	33776,1	30922,6
Озимі зернові	11559,1	8539,6	9014,4	8158,3	17415,3	15755,8
пшениця	10739,4	7765,2	8327,5	7634,3	15769,3	13807,9
жито	346,3	400,4	278,5	124,1	398,3	342,9
ячмінь	473,4	374,0	408,4	399,9	1247,6	1605,0
Ярі зернові	10738,8	8905,5	11332,1	8702,1	16360,8	15166,8
пшениця	99,2	233,4	1070,4	664,3	684,3	858,9
ячмінь	4956,0	4061,2	4767,2	3458,1	5755,8	5448,1
кукурудза						
на зерно	451,7	2715,0	4354,4	4058,2	9093,6	8177,0
овес	2763,8	362,6	210,9	131,7	290,0	159,3
просо	83,7	122,3	40,2	29,5	52,4	29,5
гречка	273,4	482,7	277,1	179,5	182,4	166,8
зернобобові	2110,5	927,1	608,3	180,2	288,3	325,1
Цукрові буряки						
(фабричні)	39811,6	19162,8	20503,6	28944,3	22365,1	14045,5
Соняшник на зерно	693,0	672,7	866,1	992,8	2175,8	2229,6
Соя	5,8	47,2	232,1	504,5	623,1	688,1
Ріпак	28,5 <sup>1</sup>	256,1	203,3	912,9	3301,3	2640,0
Картопля	11810,3	14181,2	15230,2	11398,2	15488,5	15579,1
Овочі	2075,4	1962,0	2927,6	2307,0	3181,4	3014,4
Кормові коренеплоди						
(вкл. цукрові буряки						
на годівлю худоби)	12535,4	5835,4	6562,4	5574,6	7729,2	7145,7
Кукурудза на силос і						
зелений корм	30263,2	18435,4	8514,0	5666,7	7114,1	6774,7
Однорічні трави на						
сіно	260,6	214,0	481,6	353,0	178,4	152,3
Багаторічні трави на						
сіно	2098,7	1573,2	2979,3	3189,6	5008,3	2111,3

<sup>1</sup> Див. виноску до табл. 8.23.

## 8.29. Виробництво основних сільськогосподарських культур за категоріями господарств

(тис.ц)

	1995	2000	2005	2007	2008	2009
<b>Сільськогосподарські підприємства</b>						
Зернові культури	20927,2	15685,6	15907,2	14038,7	28872,4	26593,6
Цукрові буряки (фабричні)	39624,7	18816,3	18914,0	26307,0	20540,0	13104,1
Соняшник на зерно	620,4	614,0	738,7	897,0	2034,3	2089,4
Картопля	157,9	71,9	26,4	80,2	89,7	101,6
Овочі	524,0	275,8	90,7	96,4	129,8	103,7
<b>у тому числі фермерські господарства</b>						
Зернові культури	211,1	666,9	1743,8	2102,6	4252,9	3803,4
Цукрові буряки (фабричні)	695,6	956,0	1501,9	1723,2	502,3	407,2
Соняшник на зерно	7,1	17,2	93,9	154,7	358,6	325,5
Картопля	3,4	10,4	4,9	21,3	15,3	13,1
Овочі	9,2	33,8	35,4	43,1	53,7	36,1
<b>Господарства населення</b>						
Зернові культури	1370,7	1759,5	4439,3	2821,7	4903,7	4329,0
Цукрові буряки (фабричні)	186,9	346,5	1589,6	2637,3	1825,0	941,4
Соняшник на зерно	72,6	58,7	127,4	95,8	141,5	140,1
Картопля	11652,4	14109,3	15203,8	11318,0	15398,7	15477,5
Овочі	1551,4	1686,2	2836,9	2210,6	3051,6	2923,2



### 8.30. Виробництво зернових культур у сільськогосподарських підприємствах по містах та районах

	(тис.ц)					
	1995	2000	2005	2007	2008	2009
<b>Вінницька область</b>	<b>20927,2</b>	<b>15685,6</b>	<b>15907,2</b>	<b>14038,7</b>	<b>28872,4</b>	<b>26593,6</b>
м.Вінниця	6,5	1,5	0,9	0,0	0,5	–
м.Ладижин	–	–	25,8	35,3	–	–
<b>райони</b>						
Барський	722,6	426,2	382,5	356,6	680,8	549,9
Бершадський	1117,6	1032,0	1159,8	450,3	1759,2	1601,6
Вінницький	609,4	471,4	344,1	328,1	500,4	623,7
Гайсинський	922,1	726,0	717,9	688,2	1309,9	1501,8
Жмеринський	721,3	440,8	283,7	334,1	914,3	676,0
Іллінецький	735,0	572,9	643,0	496,1	1107,3	972,6
Калинівський	1027,1	759,4	850,7	788,3	1300,4	1271,5
Козятинський	1247,9	1016,1	918,0	958,3	1511,0	1570,4
Крижопільський	603,1	463,1	968,7	613,2	1397,3	1138,4
Липовецький	896,6	668,7	697,1	716,3	1126,8	1186,6
Літинський	533,3	392,5	245,2	208,0	388,8	444,7
Могилів-Подільський	515,6	341,5	286,5	217,7	786,0	482,3
Муровано- куруловецький	478,0	274,5	220,6	220,2	606,9	351,3
Немирівський	990,5	840,4	609,4	576,8	1309,5	1322,1
Оратівський	745,0	549,8	566,6	729,2	1084,1	1135,4
Піщанський	370,1	251,9	261,2	167,6	532,0	314,0
Погребищенський	1059,1	776,0	862,4	846,1	1344,8	1474,9
Теплицький	830,5	608,7	732,7	627,8	1155,6	1076,7
Тиврівський	651,8	422,1	354,6	356,0	954,2	1089,3
Томашпільський	796,5	641,7	678,1	669,7	1255,8	940,3
Тростянецький	920,2	872,8	668,0	465,2	1192,6	997,2
Тульчинський	926,1	854,6	600,9	596,2	1384,5	1295,4
Хмільницький	1031,7	735,9	1020,5	1334,8	1999,8	2013,6
Чернівецький	445,3	259,0	192,8	269,9	659,3	496,9
Чечельницький	350,5	159,9	304,7	122,0	565,7	445,2
Шаргородський	920,3	673,4	610,5	542,4	1041,2	835,6
Ямпільський	682,4	452,8	700,4	324,3	1003,7	786,2
Особливий порядок <sup>1</sup>	71,2	–	–	–	–	–

<sup>1</sup> Включаючи господарства менше 50 га.

### 8.31. Виробництво цукрових буряків (фабричних) у сільськогосподарських підприємствах по районах

	(тис.ц)					
	1995	2000	2005	2007	2008	2009
<b>Вінницька область</b>	<b>39624,7</b>	<b>18816,3</b>	<b>18914,0</b>	<b>26307,0</b>	<b>20540,0</b>	<b>13104,1</b>
<b>райони</b>						
Барський	896,0	389,4	135,5	60,7	11,9	1,6
Бершадський	3049,5	1775,9	983,6	757,5	219,3	0,0
Вінницький	1026,7	580,3	225,1	302,4	210,7	28,5
Гайсинський	1705,1	680,5	129,5	3405,2	2306,7	2244,6
Жмеринський	862,7	440,8	346,3	472,7	634,1	702,9
Іллінецький	1329,2	914,0	509,6	414,4	125,0	78,9
Калинівський	2087,3	1124,8	1286,8	1421,1	745,4	456,4
Козятинський	2864,9	1714,4	1766,6	2113,3	958,1	718,9
Крижопільський	1361,1	471,7	3605,7	4156,4	4570,5	2872,1
Липовецький	1448,5	895,7	912,8	414,1	200,0	73,9
Літинський	671,6	288,0	57,6	533,0	121,4	125,3
Могилів-Подільський	697,4	267,5	61,4	23,6	8,5	0,0
Муровано- куруловецький	495,9	192,5	167,9	177,3	43,5	38,9
Немирівський	1835,6	808,7	225,9	300,6	79,3	0,0
Оратівський	1245,2	673,1	307,7	491,8	227,0	188,2
Піщанський	584,1	195,1	122,1	71,6	124,3	0,0
Погребищенський	1686,8	773,0	1418,5	1726,2	1340,8	94,1
Теплицький	1706,2	517,2	219,5	1466,2	1233,8	1214,9
Тиврівський	784,1	287,3	95,9	122,7	–	26,3
Томашпільський	2060,0	1035,9	1820,7	2661,0	2265,1	984,8
Тростянецький	2290,1	1168,6	625,9	416,6	445,3	133,1
Тулчинський	1580,9	708,6	578,8	661,8	556,0	517,1
Хмільницький	1767,8	718,7	656,0	1256,1	1300,0	1119,9
Чернівецький	816,3	310,2	76,8	446,2	882,6	356,2
Чечельницький	819,0	292,9	582,8	511,2	252,9	71,7
Шаргородський	1860,2	911,6	533,4	663,7	184,5	151,6
Ямпільський	2034,8	679,9	1461,6	1259,6	1493,3	904,2
Особливий порядок <sup>1</sup>	57,7	–	–	–	–	–

<sup>1</sup> Див. виноску до табл. 8.30.

### 8.32. Виробництво насіння соняшнику в сільськогосподарських підприємствах по містах та районах

	(тис.ц)					
	1995	2000	2005	2007	2008	2009
<b>Вінницька область</b>	<b>620,4</b>	<b>614,0</b>	<b>738,7</b>	<b>897,0</b>	<b>2034,3</b>	<b>2089,4</b>
м.Ладижин	–	–	2,3	5,0	–	–
<b>райони</b>						
Барський	1,5	1,1	13,7	24,1	65,5	32,4
Бершадський	76,3	102,5	104,8	81,9	189,9	232,5
Вінницький	0,1	1,3	7,7	7,4	10,7	18,8
Гайсинський	32,5	43,7	35,5	50,6	91,0	147,8
Жмеринський	3,4	0,8	0,2	2,6	18,2	42,2
Іллінецький	14,5	25,2	21,6	37,5	75,7	79,2
Калинівський	3,4	0,4	6,4	11,3	45,1	29,1
Козятинський	0,2	0,1	17,7	6,4	37,7	39,6
Крижопільський	37,8	32,0	11,6	12,2	38,1	39,9
Липовецький	12,6	11,6	15,1	20,2	63,4	117,1
Літинський	0,0	0,1	4,9	0,6	14,9	10,6
Могилів-Подільський	25,0	22,9	17,2	29,9	45,5	41,3
Муровано- куриловецький	13,3	5,7	14,3	23,0	36,4	37,2
Немирівський	23,2	25,2	17,6	29,3	76,2	114,9
Оратівський	12,0	19,2	37,1	48,0	129,9	98,9
Піщанський	32,5	26,3	25,6	27,9	59,4	38,7
Погребищенський	2,8	1,2	13,7	8,2	25,9	32,4
Теплицький	49,1	65,9	48,4	58,0	101,3	167,6
Тиврівський	8,7	5,7	23,1	16,0	147,3	35,3
Томашпільський	49,4	25,7	33,9	42,4	90,9	81,1
Тростянецький	55,7	34,6	45,2	56,2	107,5	134,3
Тульчинський	25,8	24,3	34,6	88,4	110,7	106,9
Хмільницький	2,0	0,2	42,7	54,8	114,6	118,9
Чернівецький	28,8	20,0	18,0	36,6	65,3	63,4
Чечельницький	35,0	35,0	32,8	20,1	89,1	42,2
Шаргородський	36,3	33,4	41,8	55,9	73,5	97,2
Ямпільський	38,5	49,9	51,0	42,5	110,6	89,9
Особливий порядок <sup>1</sup>	0,0	–	–	–	–	–

<sup>1</sup> Див. виноску до табл. 8.30.

### 8.33. Виробництво картоплі в сільськогосподарських підприємствах по містах та районах

	(тис.ц)					
	1995	2000	2005	2007	2008	2009
<b>Вінницька область</b>	<b>157,9</b>	<b>71,9</b>	<b>26,4</b>	<b>80,2</b>	<b>89,7</b>	<b>101,6</b>
м.Вінниця	0,6	–	0,3	0,2	0,1	0,2
<b>райони</b>						
Барський	2,3	0,3	0,4	8,5	8,7	2,9
Бершадський	8,0	0,6	–	–	–	0,5
Вінницький	8,0	5,5	1,7	5,0	3,8	2,7
Гайсинський	7,5	1,0	0,1	0,0	0,3	0,0
Жмеринський	2,8	0,8	0,1	0,3	0,0	0,1
Іллінецький	7,4	2,5	0,7	0,2	0,1	0,1
Калинівський	38,6	26,4	15,2	19,5	14,9	21,8
Козятинський	7,3	5,7	0,5	0,6	0,4	0,4
Крижопільський	0,6	1,2	0,1	0,1	0,2	0,2
Липовецький	5,9	2,2	0,7	32,8	46,5	46,8
Літинський	1,2	1,3	2,5	6,5	2,7	9,3
Могилів-Подільський	1,2	0,1	0,3	0,2	0,1	0,3
Муровано- куриловецький	1,8	1,3	0,2	0,1	0,0	0,1
Немирівський	3,3	2,6	0,3	0,6	0,4	2,3
Оратівський	6,0	1,6	0,1	0,0	–	0,1
Піщанський	1,2	0,1	0,2	0,1	0,1	0,0
Погребищенський	5,0	1,0	0,2	1,5	1,7	1,4
Теплицький	3,3	1,0	0,2	0,1	0,2	0,2
Тиврівський	1,8	2,7	0,6	0,5	0,3	0,1
Томашпільський	4,5	0,3	0,5	0,1	0,2	0,1
Тростянецький	8,4	0,3	0,0	1,3	0,2	–
Тульчинський	6,5	3,6	0,2	0,6	0,6	0,5
Хмільницький	6,3	4,1	0,6	0,8	7,9	11,2
Чернівецький	1,2	0,0	0,1	0,1	0,1	0,1
Чечельницький	0,2	0,1	0,0	–	–	–
Шаргородський	4,9	5,4	0,6	0,5	0,2	0,2
Ямпільський	3,0	0,1	–	–	–	–
Особливий порядок <sup>1</sup>	9,1	–	–	–	–	–

<sup>1</sup> Див. виноску до табл. 8.30.

### 8.34. Виробництво овочів у сільськогосподарських підприємствах по містах та районах

	(тис.ц)					
	1995	2000	2005	2007	2008	2009
<b>Вінницька область</b>	<b>524,0</b>	<b>275,8</b>	<b>90,7</b>	<b>96,4</b>	<b>129,8</b>	<b>103,7</b>
м.Вінниця	–	0,7	0,7	0,1	0,1	0,0
<b>райони</b>						
Барський	19,5	7,2	1,3	10,7	10,6	11,3
Бершадський	30,4	11,5	0,8	–	1,1	0,3
Вінницький	37,9	19,0	22,2	11,6	8,8	9,4
Гайсинський	36,0	19,0	2,3	0,5	3,4	0,3
Жмеринський	12,0	4,2	0,1	0,4	0,2	0,3
Іллінецький	10,1	4,7	1,0	0,1	1,0	0,7
Калинівський	26,1	12,6	3,8	0,7	1,0	0,4
Козятинський	16,5	15,5	1,0	0,5	2,3	0,4
Крижопільський	10,2	3,4	0,7	0,4	0,4	0,0
Липовецький	17,1	22,4	4,7	0,8	2,5	1,2
Літинський	6,1	10,6	1,1	0,6	1,0	2,0
Могилів-Подільський	24,2	6,7	25,1	41,7	66,0	64,0
Муровано- куриловецький	10,5	2,5	2,5	0,0	0,3	0,6
Немирівський	13,5	4,5	1,6	0,7	4,6	3,3
Оратівський	5,4	4,1	0,1	–	–	–
Піщанський	15,2	6,0	0,4	0,2	2,5	0,1
Погребищенський	12,9	5,2	1,9	0,0	0,0	0,0
Теплицький	12,1	7,1	0,3	0,2	0,2	0,2
Тиврівський	15,3	5,7	2,6	2,4	3,5	2,6
Томашпільський	22,0	4,5	0,6	0,6	0,9	0,5
Тростянецький	27,0	9,4	0,4	0,1	1,4	–
Тульчинський	18,6	10,5	2,0	4,4	3,6	3,3
Хмільницький	16,4	10,3	4,1	3,8	7,2	2,3
Чернівецький	10,8	2,7	0,1	3,2	0,1	0,1
Чечельницький	7,1	3,1	0,9	–	0,6	0,0
Шаргородський	55,2	43,5	8,2	12,7	6,5	0,4
Ямпільський	28,7	19,2	0,2	–	0,0	–
Особливий порядок <sup>1</sup>	7,2	–	–	–	–	–

<sup>1</sup> Див. виноску до табл. 8.30.

### 8.35. Урожайність основних сільськогосподарських культур у 1940–2009 роках

(з 1 га; ц)

	Зернові культури	Цукрові буряки (фабричні)	Соняшник	Картопля	Овочі
1940	13,7	147,0	13,0	78,0	93,0
1950	11,8	148,0	7,7	117,0	50,0
1955	15,3	229,0	11,5	91,0	118,0
1960	18,3	204,0	10,7	123,0	114,0
1965	25,1	240,0	13,1	102,0	98,0
1970	23,9	272,0	13,7	116,0	112,0
1975	24,1	257,0	16,3	96,0	97,0
1980	22,5	313,0	8,7	69,0	125,0
1985	24,3	255,3	16,4	119,5	115,0
1990	37,0	283,9	19,5	101,7	114,9
1995	28,6	215,4	13,0	103,3	103,1
2000	23,6	186,2	13,0	116,5	105,5
2001	25,9	177,8	9,2	101,3	109,9
2002	28,8	200,9	13,1	104,8	96,6
2003	19,2	216,2	11,6	112,0	149,9
2004	28,6	254,0	8,7	132,8	156,2
2005	27,4	251,9	11,0	130,1	189,3
2006	28,8	290,9	15,2	124,6	202,0
2007	23,7	296,1	14,1	103,8	153,7
2008	41,0	360,4	18,3	151,6	201,4
2009	37,0	289,8	20,9	154,1	197,0

**8.36. Урожайність сільськогосподарських культур**

	<i>(з 1 га; ц)</i>					
	<b>1995</b>	<b>2000</b>	<b>2005</b>	<b>2007</b>	<b>2008</b>	<b>2009</b>
Зернові культури	28,6	23,6	27,4	23,7	41,0	37,0
Озимі зернові	34,2	24,7	29,2	27,4	42,5	39,1
пшениця	34,7	25,2	30,0	28,0	43,4	40,8
жито	27,4	19,9	20,1	17,5	28,4	23,5
ячмінь	29,9	23,1	24,0	22,4	37,9	32,1
Ярі зернові	24,3	22,7	26,1	21,1	39,6	35,0
пшениця	22,3	18,2	22,9	14,4	29,8	29,5
ячмінь	26,6	22,8	22,9	17,4	33,3	25,3
овес	27,8	23,4	18,2	14,9	26,4	18,6
кукурудза на зерно	33,9	36,2	47,5	35,5	54,9	58,1
просо	17,8	12,2	10,3	10,2	14,1	12,3
гречка	7,4	10,1	6,4	7,2	7,7	7,6
зернобобові	18,9	17,4	21,6	10,7	22,7	20,4
Цукрові буряки (фабричні)	215,4	186,2	251,9	296,1	360,4	289,8
Соняшник на зерно	13,0	13,0	11,0	14,1	18,3	20,9
Соя	7,8	10,1	11,9	9,8	13,1	13,3
Ріпак	8,8 <sup>1</sup>	9,1	13,6	13,2	24,8	21,5
Картопля	103,3	116,5	130,1	103,8	151,6	154,1
Овочі	103,1	105,5	189,3	153,7	201,4	197,0
Кормові коренеплоди (вкл. цукрові буряки на годівлю худоби)	248,7	223,8	222,1	255,1	351,9	324,4
Кукурудза на силос і зелений корм	193,7	166,5	157,5	131,8	206,4	231,6
Однорічні трави на сіно	26,2	20,3	43,6	47,3	35,7	34,9
Багаторічні трави на сіно	29,7	24,6	42,2	43,5	61,3	35,2

<sup>1</sup> Див. виноску до табл. 8.23.

### 8.37. Урожайність зернових культур у сільськогосподарських підприємствах по містах та районах у 2009 році

(з 1 га; ц)

	Зернові куль- тури	У тому числі					
		пшениця	жито	ячмінь	кукуру- дза на зерно	овес	просо
<b>Вінницька область</b>	<b>37,6</b>	<b>40,8</b>	<b>23,9</b>	<b>27,2</b>	<b>62,2</b>	<b>18,7</b>	<b>12,3</b>
м.Вінниця	–	–	–	–	–	–	–
<b>райони</b>							
Барський	25,8	29,9	15,1	15,6	44,7	12,4	–
Бершадський	39,3	40,2	28,0	28,4	56,4	18,9	6,0
Вінницький	35,1	41,0	30,9	27,4	70,9	15,4	14,8
Гайсинський	47,4	49,6	21,0	29,3	94,4	13,6	3,3
Жмеринський	26,8	33,8	24,4	20,9	33,1	14,9	7,5
Іллінецький	39,4	43,8	25,9	29,3	72,5	20,0	17,0
Калинівський	37,5	41,9	23,2	28,6	63,1	23,3	12,2
Козятинський	38,9	41,9	31,9	32,2	78,9	20,4	10,9
Крижопільський	41,0	46,6	24,3	30,3	37,9	18,1	23,1
Липовецький	38,0	36,9	23,3	28,0	71,8	17,4	14,9
Літинський	32,5	38,8	25,6	28,7	62,4	20,5	19,4
Могилів-Подільський	35,4	34,7	25,3	26,8	46,3	14,5	–
Муровано- куриловецький	26,4	33,7	20,3	20,4	33,3	10,8	5,8
Немирівський	40,3	41,5	20,2	26,4	80,1	12,3	9,3
Оратівський	37,9	41,3	19,5	27,6	56,6	15,8	9,2
Піщанський	25,4	27,9	–	18,0	40,7	–	–
Погребищенський	35,5	39,8	26,1	25,0	47,6	18,5	23,5
Теплицький	40,7	47,8	34,5	32,9	48,8	22,5	18,1
Тиврівський	42,7	39,4	26,9	27,0	68,4	16,0	8,5
Томашпільський	38,4	40,5	32,0	31,4	52,7	–	–
Тростянецький	41,2	48,6	25,1	29,2	66,3	49,7	–
Тульчинський	39,0	38,5	22,8	24,8	60,9	14,8	5,1
Хмільницький	49,0	47,5	26,7	30,3	89,0	23,8	8,1
Чернівецький	30,3	31,5	21,2	21,2	45,4	–	–
Чечельницький	27,7	33,8	12,3	21,5	37,6	10,9	–
Шаргородський	30,1	36,5	21,0	25,1	47,8	13,7	20,2
Ямпільський	41,1	46,2	27,4	32,9	50,0	26,0	–



**8.38. Урожайність основних сільськогосподарських культур  
у сільськогосподарських підприємствах по містах та районах  
у 2009 році**

(з 1 га; ц)

	Цукрові буряки (фабричні)	Соняшник на зерно	Картопля	Овочі	Плоди та ягоди
<b>Вінницька область</b>	<b>292,5</b>	<b>21,2</b>	<b>150,4</b>	<b>151,5</b>	<b>78,7</b>
м.Вінниця	–	–	103,4	84,0	–
<b>райони</b>					
Барський	28,8	16,9	132,1	130,2	104,2
Бершадський	–	23,4	94,0	43,2	0,0
Вінницький	124,9	14,8	84,1	99,0	161,9
Гайсинський	430,1	24,7	55,0	31,6	16,3
Жмеринський	249,8	15,6	96,0	32,1	11,2
Іллінецький	361,8	20,7	33,2	17,4	92,2
Калинівський	307,4	17,6	200,4	40,9	37,2
Козятинський	332,6	19,6	50,4	33,7	22,9
Крижопільський	280,9	22,5	69,3	82,9	34,2
Липовецький	184,7	24,5	186,7	67,2	0,4
Літинський	316,3	10,4	84,8	223,1	179,0
Могилів-Подільський	–	15,6	208,7	313,2	61,5
Муровано- куриловецький	230,3	16,1	45,6	33,6	0,0
Немирівський	–	20,1	107,3	66,1	24,5
Оратівський	331,9	21,9	19,6	–	0,0
Піщанський	–	18,2	47,5	29,1	96,3
Погребищенський	223,6	16,3	139,2	15,5	3,0
Теплицький	402,8	23,6	54,2	68,2	0,9
Тиврівський	299,0	17,1	40,0	103,1	156,2
Томашпільський	182,5	25,2	41,4	100,7	6,5
Тростянецький	236,0	25,4	–	–	12,2
Тульчинський	233,2	22,1	73,8	109,0	173,4
Хмільницький	354,2	26,2	159,6	65,4	10,5
Чернівецький	189,4	19,4	120,4	116,2	18,0
Чечельницький	250,0	16,1	–	5,5	0,2
Шаргородський	351,8	19,6	61,1	72,3	25,4
Ямпільський	265,9	20,5	–	–	0,0

## ТВАРИННИЦТВО

## 8.39. Поголів'я худоби та птиці у 1940–2009 роках

*(на кінець року; тис. голів)*

	Велика рогата худоба		Свині	Вівці та кози		Коні	Птиця
	усього	у тому числі корови		усього	у тому числі вівці		
1940	607,8	315,3	500,9	246,5	231,0	260,7	...
1945	452,5	249,5	176,9	167,4	153,9	104,7	...
1950	614,3	256,4	449,6	253,4	216,6	129,6	...
1955	778,2	335,9	946,5	453,8	360,5	141,1	...
1960	919,3	393,6	1354,2	351,3	323,8	119,8	9289,6
1965	993,3	403,0	1244,6	330,5	290,5	101,4	8323,6
1970	1052,2	423,1	1510,5	322,2	298,6	90,2	9687,8
1975	1244,7	446,2	1046,3	326,4	310,5	77,4	10495,6
1980	1273,4	459,8	1157,9	305,5	293,3	60,6	12231,7
1985	1358,5	437,8	1221,5	329,9	314,2	58,5	10258,7
1990	1247,1	433,9	1196,3	355,6	330,9	53,6	10787,5
1991	1209,1	428,9	1061,2	327,9	298,8	51,9	10108,2
1992	1147,2	415,6	986,5	301,6	266,9	50,7	9329,4
1993	1141,1	425,1	951,9	298,5	257,5	51,2	9288,5
1994	1048,0	401,2	932,6	247,2	201,9	52,6	9374,8
1995	912,1	369,1	912,5	153,9	105,9	53,5	7145,6
1996	792,6	342,1	800,8	110,0	65,0	52,5	6441,3
1997	675,1	319,8	700,3	82,3	39,9	50,7	6619,6
1998	645,8	308,8	777,1	70,6	29,6	48,7	6744,4
1999	601,0	291,4	758,2	65,3	26,5	47,0	6120,3
2000	558,8	275,9	559,5	60,3	20,8	46,8	5734,8
2001	573,6	275,4	619,1	58,4	17,9	46,1	5902,7
2002	560,5	269,9	687,2	56,4	16,4	45,0	6188,5
2003	471,5	247,8	457,0	49,0	13,7	40,0	5988,0
2004	426,3	235,9	364,4	47,7	11,8	35,9	7270,9
2005	423,1	230,8	424,8	43,8	10,8	33,1	8848,6
2006	418,3	217,4	479,7	38,7	8,9	31,5	9040,8
2007	383,7	208,7	394,5	37,6	9,1	28,1	9123,6
2008	364,8	192,6	358,1	37,4	8,9	25,9	9612,9
2009	346,7	183,6	423,8	38,9	10,6	24,4	8974,4

**8.40. поголів'я худоби та птиці за категоріями господарств***(на кінець року; тис. голів)*

	<b>1995</b>	<b>2000</b>	<b>2005</b>	<b>2007</b>	<b>2008</b>	<b>2009</b>
<b>Сільськогосподарські підприємства</b>						
Велика рогата худоба	699,6	337,7	168,8	131,6	117,6	112,4
у тому числі корови	204,6	114,4	53,4	40,9	36,9	35,8
Свині	499,7	191,0	131,7	126,9	101,5	123,5
Вівці та кози	99,5	18,5	9,1	7,2	7,0	7,9
Птиця	1745,6	531,8	1508,9	1732,6	1856,3	1824,2
<b>у тому числі фермерські господарства</b>						
Велика рогата худоба	0,5	10,2	12,4	11,5	9,8	9,4
у тому числі корови	0,3	2,3	3,3	3,3	2,9	2,8
Свині	0,9	5,0	7,9	14,0	11,6	18,5
Вівці та кози	0,1	0,1	0,6	1,1	1,2	1,6
Птиця	5,0	1,8	9,6	11,8	10,1	4,9
<b>Господарства населення</b>						
Велика рогата худоба	212,5	221,1	254,3	252,1	247,2	234,3
у тому числі корови	164,5	161,5	177,4	167,8	155,7	147,8
Свині	412,8	368,5	293,1	267,6	256,6	300,3
Вівці та кози	54,4	41,8	34,7	30,4	30,4	31,0
Птиця	5400,0	5203,0	7339,7	7391,0	7756,6	7150,2

**8.41. поголів'я худоби по містах та районах у 2009 році***(на кінець року; голів)*

	Велика рогата худоба		Свині	Вівці та кози
	усього	у тому числі корови		
<b>Вінницька область</b>	<b>346736</b>	<b>183635</b>	<b>423772</b>	<b>38855</b>
м.Вінниця	126	88	1007	382
<b>райони</b>				
Барський	13471	8485	7612	1042
Бершадський	19914	8240	58624	1707
Вінницький	9167	6129	14374	1348
Гайсинський	14579	7912	15003	1388
Жмеринський	7405	5500	8238	1885
Іллінецький	12092	5729	17049	873
Калинівський	21961	9643	24068	1500
Козятинський	22320	8981	19914	1980
Крижопільський	9816	5340	16429	1303
Липовецький	12402	6355	20821	2171
Літинський	12978	8910	11032	481
Могилів-Подільський	6720	4934	7265	1442
Мурованокуриловецький	7140	5095	6779	1202
Немирівський	15302	6989	20850	2336
Оратівський	9357	5728	9345	1378
Піщанський	4538	2503	5634	1747
Погребищенський	15150	6802	13762	968
Теплицький	11369	5088	24214	1491
Тиврівський	5450	4340	7188	2156
Томашпільський	15775	7709	12783	977
Тростянецький	17608	7431	22233	1541
Тульчинський	10539	5518	16881	1930
Хмільницький	23174	12664	19684	898
Чернівецький	8084	5018	5392	713
Чечельницький	7798	4204	7699	826
Шаргородський	18533	11323	17338	1307
Ямпільський	13968	6977	12554	1883

### 8.42. поголів'я худоби в сільськогосподарських підприємствах по містах та районах у 2009 році

(на кінець року; голів)

	Велика рогата худоба		Свині	Вівці та кози
	усього	у тому числі корови		
<b>Вінницька область</b>	<b>112416</b>	<b>35758</b>	<b>123515</b>	<b>7864</b>
м.Вінниця	5	3	128	–
<b>райони</b>				
Барський	1362	398	872	108
Бершадський	6501	2281	13138	175
Вінницький	2139	872	3724	119
Гайсинський	5215	2201	1613	45
Жмеринський	72	41	725	406
Іллінецький	4821	1651	6092	47
Калинівський	12247	2810	11433	491
Козятинський	12204	3020	7049	898
Крижопільський	1794	738	7154	411
Липовецький	5487	1832	9312	1194
Літинський	1914	910	4219	19
Могилів-Подільський	487	248	2755	121
Мурованокуриловецький	1444	513	1307	363
Немирівський	4591	1612	1901	528
Оратівський	3213	1049	1136	750
Піщанський	1403	417	2616	886
Погребищенський	7091	1794	4071	86
Теплицький	4612	1641	11430	97
Тиврівський	314	205	1884	390
Томашпільський	6255	2462	3015	47
Тростянецький	7545	2220	8607	64
Тульчинський	2311	324	1851	255
Хмільницький	7584	2383	6835	108
Чернівецький	478	95	759	48
Чечельницький	894	311	569	16
Шаргородський	3432	1320	4157	78
Ямпільський	7001	2407	5163	114

### 8.43. Виробництво основних видів продукції тваринництва у 1940–2009 роках

(тис.т)

	М'ясо всіх видів (у забійній вазі)	У тому числі			Молоко	Яйця, млн.шт.	Вовна, т
		яловичина і телятина	свинина	м'ясо птиці			
1940	66,0	...	...	...	307,4	216,2	360
1960	147,5	...	83,0	...	724,2	528,2	730
1965	134,4	44,7	75,2	11,1	823,9	486,0	641
1970	181,4	58,4	102,0	15,8	925,0	585,6	698
1975	210,0	65,8	116,6	19,6	1037,9	723,7	816
1980	205,3	85,4	91,9	21,8	1059,2	756,8	813
1985	207,7	102,0	78,7	20,5	1130,9	752,7	835
1990	233,3	118,0	87,1	24,5	1276,9	682,9	905
1995	139,7	75,1	51,3	9,7	938,1	394,3	397
2000	92,9	36,5	44,5	10,2	654,9	348,8	47
2001	91,9	37,8	40,3	11,5	718,6	366,0	39
2002	92,4	42,4	37,0	10,6	778,5	381,1	33
2003	85,3	38,2	36,6	7,6	778,4	415,6	32
2004	66,6	29,7	27,6	6,6	771,5	425,8	26
2005	49,0	23,8	12,6	10,3	849,0	570,0	22
2006	61,1	26,0	17,0	15,9	851,6	639,5	16
2007	72,5	26,6	26,5	17,1	829,8	648,0	17
2008	67,2	25,1	22,7	17,2	840,1	710,7	16
2009	60,2	25,1	14,2	18,9	841,9	710,8	18

#### 8.44. Виробництво продукції тваринництва за категоріями господарств

	1995	2000	2005	2007	2008	2009
<b>Сільськогосподарські підприємства</b>						
М'ясо всіх видів (у забійній вазі), тис.т	67,0	24,8	18,5	27,5	24,0	21,6
у тому числі						
яловичина та телятина	48,8	16,7	11,6	11,5	9,2	8,6
свинина	13,2	5,5	2,8	7,0	5,5	3,9
Молоко, тис.т	507,4	205,8	151,1	130,0	124,8	139,2
Яйця, млн.шт.	88,3	40,2	141,5	192,6	215,7	232,2
Вовна, т	370	37	16	11	10	12
<b>у тому числі фермерські господарства</b>						
М'ясо всіх видів (у забійній вазі), тис.т	0,1	0,6	0,9	1,8	1,6	0,9
у тому числі						
яловичина та телятина	0,1	0,5	0,7	1,1	1,0	0,6
свинина	0,1	0,1	0,1	0,7	0,6	0,3
Молоко, тис.т	0,7	5,3	8,2	7,0	6,5	7,3
Яйця, млн.шт.	0,2	0,1	0,0	1,0	0,8	0,7
Вовна, т	0	0	0	2	2	3
<b>Господарства населення</b>						
М'ясо всіх видів (у забійній вазі), тис.т	72,7	68,1	30,5	45,0	43,2	38,6
у тому числі						
яловичина та телятина	26,3	19,8	12,2	15,1	15,9	16,5
свинина	38,1	39,0	9,8	19,5	17,2	10,3
Молоко, тис.т	430,7	449,1	697,9	699,8	715,3	702,7
Яйця, млн.шт.	306,0	308,6	428,5	455,4	495,0	478,6
Вовна, т	27	10	6	6	6	6

### 8.45. Виробництво основних видів продукції тваринництва в сільськогосподарських підприємствах по містах та районах у 2009 році

	М'ясо (у живій вазі), ц	Молоко, ц	Яйця, тис.шт.
<b>Вінницька область</b>	<b>335669</b>	<b>1391872</b>	<b>232191</b>
м.Вінниця	25	–	–
<b>райони</b>			
Барський	1194	8718	52
Бершадський	144389	78985	–
Вінницький	3208	34972	96580
Гайсинський	9182	98530	–
Жмеринський	657	1115	2
Іллінецький	7363	62355	–
Калинівський	20330	100557	59325
Козятинський	23406	121194	–
Крижопільський	8465	43885	3
Липовецький	10248	68755	4
Літинський	4045	33221	–
Могилів-Подільський	5488	3655	4383
Мурованокуриловецький	1098	11452	3
Немирівський	7344	47070	17456
Оратівський	3014	40705	–
Піщанський	5511	20688	307
Погребищенський	8763	53496	8599
Теплицький	11224	53099	–
Тиврівський	1348	7339	189
Томашпільський	8040	134417	47
Тростянецький	13427	117369	3
Тульчинський	7955	5938	44590
Хмільницький	13722	60422	41
Чернівецький	889	5880	–
Чечельницький	958	4294	–
Шаргородський	4538	41809	609
Ямпільський	9838	131952	–



**8.46. Продуктивність худоби і птиці**

	1995	2000	2005	2007	2008	2009
<b>Середній річний удій молока від однієї корови (у розрахунку на корови, що були на початок року), кг</b>						
Господарства усіх категорій	2312	2316	3658	3867	4058	4389
Сільськогосподарські підприємства	2111	1664	2834	3131	3363	4085
Господарства населення	2612	2830	3905	4044	4211	4456
<b>Середній річний настриг вовни від однієї вівці (у фізичній вазі), кг</b>						
Господарства усіх категорій	2,0	1,8	1,9	1,9	1,8	2,0
Сільськогосподарські підприємства	1,9	1,6	1,6	1,5	1,4	1,7
Господарства населення	3,9	3,7	3,5	3,5	3,0	3,0
<b>Середня річна несучість курей-несучок, шт.</b>						
Сільськогосподарські підприємства	136	178	251	259	270	287

**8.47. Середня вага голови худоби, що продана переробним підприємствам**

	1995	2000	2005	2007	2008	2009
<i>(кг)</i>						
<b>Господарства усіх категорій</b>						
Велика рогата худоба	357	312	392	418	435	451
Свині	114	99	119	114	115	113
Вівці та кози	...	31	36	55	51	–
<b>Сільськогосподарські підприємства</b>						
Велика рогата худоба	350	300	386	408	450	445
Свині	112	86	108	103	111	110
Вівці та кози	35	31	36	56	49	–
<b>Господарства населення</b>						
Велика рогата худоба	377	318	396	423	427	458
Свині	144	111	143	126	121	130
Вівці та кози	38	–	–	55	51	–

### 8.48. Середній річний удій молока від однієї корови в сільськогосподарських підприємствах по містах та районах

	(кг)					
	1995	2000	2005	2007	2008	2009
<b>Вінницька область</b>	<b>2111</b>	<b>1664</b>	<b>2834</b>	<b>3131</b>	<b>3363</b>	<b>4085</b>
м.Вінниця	–	–	–	200	400	–
<b>райони</b>						
Барський	1748	1314	2495	1856	2420	2375
Бершадський	2513	1801	2445	2437	2011	2774
Вінницький	2773	2439	3932	2874	3337	4019
Гайсинський	2160	1478	2470	3603	3899	4438
Жмеринський	1579	1280	1505	1140	643	1955
Іллінецький	2082	1479	2890	3257	3304	3964
Калинівський	2754	2480	3076	3110	3440	3787
Козятинський	2425	2597	3141	3531	3542	4027
Крижопільський	1957	903	4716	6441	6944	6531
Липовецький	1834	1787	3773	3990	3449	4060
Літинський	2326	1702	2526	3280	3349	4640
Могилів-Подільський	1452	1327	3008	2806	3531	3847
Муровано- куриловецький	1438	1638	1979	1708	2024	2933
Немирівський	1779	1627	2268	2576	2781	3782
Оратівський	2072	1691	1952	2882	3525	3787
Піщанський	1949	1209	2427	3149	3644	4691
Погребищенський	1930	1559	2971	2369	2346	3318
Теплицький	2324	1186	2349	2659	2715	3282
Тиврівський	1547	1229	1695	1874	2517	2383
Томашпільський	3008	1933	3525	4824	5513	5993
Тростянецький	2789	2185	3855	3839	4303	5108
Тульчинський	2068	1323	1940	2099	1471	1919
Хмільницький	1774	1396	2711	2902	2911	3406
Чернівецький	2156	1459	2447	1803	2488	3363
Чечельницький	1364	719	1121	1325	1288	1851
Шаргородський	1996	1400	2687	2535	2608	3256
Ямпільський	2532	1672	3658	3936	4570	5637
Особливий порядок <sup>1</sup>	–	1180	–	–	–	–

<sup>1</sup> Див. виноску до табл. 8.30.

**8.49. Середня річна несучість курей-несучок у сільськогосподарських підприємствах по містах та районах**

	<i>(шт.)</i>					
	1995	2000	2005	2007	2008	2009
<b>Вінницька область</b>	<b>136</b>	<b>178</b>	<b>251</b>	<b>259</b>	<b>270</b>	<b>287</b>
м.Вінниця	–	–	227	84	166	–
м.Ладижин	–	–	37	–	–	–
<b>райони</b>						
Барський	104	48	34	–	33	–
Бершадський	201	215	127	78	–	–
Вінницький	127	103	263	285	283	309
Гайсинський	89	51	27	58	115	–
Жмеринський	23	38	74	20	96	95
Іллінецький	49	52	–	–	–	–
Калинівський	139	125	66	19	242	321
Козятинський	44	42	216	–	–	–
Крижопільський	148	139	242	46	52	73
Липовецький	127	57	41	–	–	–
Літинський	142	–	–	–	–	–
Могилів-Подільський	155	13	286	260	252	170
Муровано- куриловецький	186	38	31	–	–	2
Немирівський	117	33	283	249	56	182
Оратівський	68	–	–	–	–	–
Піщанський	52	127	108	178	39	34
Погребищенський	65	–	172	235	264	258
Теплицький	103	58	–	–	–	–
Тиврівський	87	–	–	–	17	13
Томашпільський	61	49	–	184	–	–
Тростянецький	93	57	–	40	–	5
Тульчинський	225	262	123	180	294	299
Хмільницький	137	–	–	112	–	100
Чернівецький	84	71	99	–	–	–
Чечельницький	55	25	54	26	4	–
Шаргородський	123	60	100	179	161	133
Ямпільський	128	57	–	–	–	–
Особливий порядок <sup>1</sup>	–	45	–	–	–	–

<sup>1</sup> Див. виноску до табл. 8.30.

**МИСЛИВСТВО****8.50. Основні показники ведення мисливського господарства**

	1995	2000	2005	2007	2008	2009
Площа закріплених мисливських угідь, тис.га	1963,0	1963,1	2116,2	2118,9	2135,0	2135,1
у тому числі охоплених мисливським упорядкуванням, тис.га	1698,0	1716,5	252,2	2095,2	2135,0	2135,1
Кількість працівників, зайнятих у мисливському господарстві	199	128	202	207	243	266
Витрати на ведення мисливського господарства, тис.грн.	356,6	636,4	1795,5	2758,4	3810,5	4694,8
у тому числі витрати на охорону та відтворення диких звірів та птахів, включаючи біотехнічні заходи, тис.грн.	73,7	367,8	518,9	944,3	1332,9	1932,9

**8.51. Структура витрат на облік та відтворення мисливських тварин у 2009 році***(відсотків)*

### 8.52. Загальна кількість мисливських тварин, що мешкають у мисливських угіддях

	1995	2000	2005	2007	2008	2009
<b>Копитні – усього, голів</b>	<b>12014</b>	<b>11841</b>	<b>8276</b>	<b>8269</b>	<b>9333</b>	<b>9931</b>
Зубри	66	91	101	77	89	90
Лосі	358	169	35	14	13	12
Олені плямисті	288	406	438	507	711	699
Олені благородні	–	53	93	114	165	203
Лані	–	–	6	2	–	115
Козулі	9329	8814	6057	5909	6328	6558
Кабани	1973	2308	1546	1646	2027	2219
<b>Хутрові звірі – усього, голів</b>	<b>138852</b>	<b>144505</b>	<b>104486</b>	<b>71904</b>	<b>78172</b>	<b>80072</b>
Зайці-русаки	112685	114462	78289	46415	51137	51868
Білки	4982	6605	4453	4024	4183	4750
Ондатри	8460	11222	10160	8695	9944	10705
Бобрі	70	139	118	158	117	140
Байбаки	–	142	–	–	–	–
Лисиці	5354	2320	3581	4020	3897	3889
Борсуки	1802	2059	1688	1823	1811	1929
Видри	1075	1154	1115	903	992	973
Куниці	4350	5721	3964	4372	4568	4272
Тхори чорні	60	670	1104	1487	1479	1523
Єнотовидні собаки	14	11	–	–	–	–
Вовки	–	–	14	7	44	17
<b>Перната дичина – усього, шт.</b>	<b>411263</b>	<b>345933</b>	<b>272345</b>	<b>273749</b>	<b>330152</b>	<b>308796</b>
Фазани	3270	2443	677	940	1094	1254
Сірі куріпки	15080	10653	5504	3717	4422	4597
Перепила	–	–	15424	7505	39762	19774
Гуси	4040	2382	1124	1616	1884	1682
Качки	237700	184014	123012	126118	141339	137197
Лебеді	1223	2463	2359	2702	2712	2910
Лиски	55250	50318	47129	56636	54401	53615
Кулики	41300	44662	29895	30908	35451	38451
Голуби	53400	48998	47221	43607	49087	49316

**ЛІСОВЕ ГОСПОДАРСТВО****8.53. Лісовий фонд**

Ліси та інші лісовкриті площі, тис.га	378,7
у тому числі вкриті лісовою рослинністю, тис.га	355,7
Лісистість, відсотків	14,3

**8.54. Основні показники ведення лісового господарства**

	1995	2000	2005	2007	2008	2009
Обсяги продукції, робіт та послуг лісового господарства, тис.грн.	...	27587,2	77454,1	121031,8	142604,6	129943,9
Заготівля ліквідної деревини, м <sup>3</sup>	...	438258	624706	722448	690232	639634
від рубок головного користування	...	203509	244362	352135	356227	348254
від рубок формування і оздоровлення лісів та інших заходів	296646	234749	380344	370313	334005	291380
Площа рубок лісу, га	26025	22683	24203	22999	21320	19186
головного користування формування і оздоровлення лісів та інших заходів	...	...	989	1454	1407	1286
Відтворення лісів, га	1025	1050	1322	2613	3135	3097
садіння і висівання лісу	994	1011	1276	2502	2852	2879
природне поновлення	31	39	46	111	283	218
Переведено у вкриті лісом землі, га	1006	537	803	900	844	992
Залишки неочищених площ, га <sup>1</sup>	1	40	–	243	183	266
Кількість лісових пожеж	–	–	5	5	2	4

<sup>1</sup> На 1 травня відповідного року.

### 8.55. Обсяги продукції, робіт та послуг лісового господарства по районах

	<i>(тис.грн.)</i>					
	1997	2000	2005	2007	2008	2009
<b>Вінницька область</b>	<b>12401,2</b>	<b>27587,2</b>	<b>77454,1</b>	<b>121031,8</b>	<b>142604,6</b>	<b>129943,9</b>
<b>райони</b>						
Барський	193,5	67,3	2,5	940,9	789,7	439,6
Бершадський	1490,4	2856,2	6404,4	8850,3	10715,3	8933,4
Вінницький	1142,7	4981,1	13617,8	17769,6	23245,3	20141,5
Гайсинський	1261,1	2407,5	8196,9	12758,6	15842,4	13541,3
Жмеринський	1396,8	3110,9	5918,7	9986,4	10988,1	10641,1
Іллінецький	1631,8	2818,3	6669,3	10975,5	11998,7	9422,5
Калинівський	–	77,6	155,0	351,9	338,8	393,2
Козятинський	12,2	34,0	165,0	344,8	431,6	319,4
Крижопільський	711,6	1683,7	7518,3	12258,7	15781,6	13351,9
Липовецький	38,5	69,7	188,3	291,8	308,0	251,0
Літинський	105,1	230,8	766,7	982,3	1568,5	1260,4
Могилів-Подільський	749,8	1976,9	6024,4	9294,9	11337,0	11227,4
Мурованокуриловецький	92,6	72,4	258,8	450,8	513,1	499,6
Немирівський	19,1	17,1	332,7	534,1	523,8	369,8
Оратівський	69,0	254,1	411,9	494,8	676,2	572,3
Піщанський	4,9	43,8	218,7	308,7	443,6	457,6
Погребищенський	142,7	294,4	454,6	712,6	692,9	400,0
Теплицький	128,3	296,3	190,1	340,9	367,2	291,1
Тиврівський	32,5	62,5	293,0	704,2	787,7	599,8
Томашпільський	8,3	82,5	348,0	363,6	375,8	329,5
Тростянецький	21,2	438,8	1730,5	2593,1	3128,6	2754,7
Тульчинський	1235,1	2436,3	6787,0	13563,1	14365,6	13866,6
Хмільницький	1012,5	2062,7	5796,8	8087,1	8389,4	11372,4
Чернівецький	–	7,1	136,9	367,5	376,5	291,3
Чечельницький	555,2	978,9	3774,4	5649,3	6428,7	6053,7
Шаргородський	156,5	31,6	337,9	898,6	999,4	856,0
Ямпільський	189,8	194,7	755,4	1157,8	1191,2	1306,6

### 8.56. Обсяги продукції, робіт та послуг лісового господарства та заготівля деревини по районах у 2009 році

	Обсяги продукції, робіт та послуг, тис.грн.	Заготівля ліквідної деревини, тис.м <sup>3</sup>			
		усього	у тому числі		
			лісоматеріалів круглих	дров`яної деревини для технологічних потреб	дров для опалення
<b>Вінницька область</b>	<b>129943,9</b>	<b>639,6</b>	<b>201,7</b>	<b>196,7</b>	<b>217,3</b>
<b>райони</b>					
Барський	439,6	5,8	0,6	1,0	4,1
Бершадський	8933,4	38,6	14,0	17,3	6,7
Вінницький	20141,5	80,4	28,6	29,9	18,0
Гайсинський	13541,3	67,4	20,9	25,1	19,4
Жмеринський	10641,1	44,9	15,8	18,4	7,3
Іллінецький	9422,5	57,2	20,3	19,6	12,9
Калинівський	393,2	4,6	0,8	2,2	1,7
Козятинський	319,4	2,3	0,7	0,4	1,3
Крижопільський	13351,9	58,3	25,6	8,3	23,7
Липовецький	251,0	3,1	0,9	0,5	1,7
Літинський	1260,4	13,1	3,1	0,8	8,4
Могилів-Подільський	11227,4	49,4	13,7	19,4	14,9
Мурованокуриловецький	499,6	4,9	0,6	1,2	3,1
Немирівський	369,8	4,6	0,6	0,1	3,8
Оратівський	572,3	8,8	1,5	2,1	5,2
Піщанський	457,6	4,6	0,2	1,3	3,1
Погребищенський	400,0	4,2	0,8	0,2	3,1
Теплицький	291,1	3,1	0,4	0,2	2,5
Тиврівський	599,8	7,0	0,9	1,6	4,5
Томашпільський	329,5	4,8	0,4	–	4,4
Тростянецький	2754,7	12,9	4,1	5,1	3,7
Тульчинський	13866,6	60,0	24,8	24,8	9,6
Хмільницький	11372,4	46,7	16,2	10,1	15,3
Чернівецький	291,3	3,0	0,4	0,2	2,5
Чечельницький	6053,7	36,9	4,5	7,0	25,1
Шаргородський	856,0	8,6	1,1	0,2	7,2
Ямпільський	1306,6	4,3	0,3	0,1	3,9



**8.57. Відтворення лісів по районах**

(за)

	1995	2000	2005	2007	2008	2009
<b>Вінницька область</b>	<b>1025</b>	<b>1050</b>	<b>1322</b>	<b>2613</b>	<b>3135</b>	<b>3097</b>
<b>райони</b>						
Барський	10	10	23	52	99	–
Бершадський	61	70	61	126	182	182
Вінницький	68	151	167	200	179	172
Гайсинський	104	98	112	245	229	179
Жмеринський	95	108	79	202	174	188
Іллінецький	65	88	93	305	79	299
Калинівський	9	8	14	26	23	21
Козятинський	4	5	–	20	6	14
Крижопільський	53	66	107	169	161	237
Липовецький	8	7	4	66	20	45
Літинський	25	27	35	52	3	39
Могилів-Подільський	83	133	140	147	346	369
Мурованокуриловецький	10	10	9	16	23	26
Немирівський	10	5	12	29	77	17
Оратівський	18	12	9	14	78	53
Піщанський	27	–	–	24	70	9
Погребищенський	5	7	8	11	26	31
Теплицький	–	7	36	14	20	39
Тиврівський	16	6	6	63	97	33
Томашпільський	–	5	21	63	64	38
Тростянецький	–	5	65	27	44	49
Тульчинський	111	85	86	253	270	281
Хмільницький	104	100	132	232	286	255
Чернівецький	–	3	7	19	27	28
Чечельницький	24	15	63	168	264	258
Шаргородський	12	5	24	37	131	86
Ямпільський	103	14	9	33	157	149

### 8.58. Рубки формування і оздоровлення лісів та інших заходів по районах

	(за)					
	1995	2000	2005	2007	2008	2009
<b>Вінницька область</b>	<b>26025</b>	<b>22683</b>	<b>23214</b>	<b>21545</b>	<b>19913</b>	<b>17900</b>
<b>райони</b>						
Барський	241	464	211	291	228	183
Бершадський	2073	1287	1096	983	1168	1006
Вінницький	2501	2605	2423	2570	2352	1737
Гайсинський	2095	1691	2301	2290	2282	2178
Жмеринський	2176	2223	1615	1429	1197	1002
Іллінецький	2661	2400	2467	2012	2129	2126
Калинівський	300	218	102	187	199	166
Козятинський	104	228	123	70	113	86
Крижопільський	2189	1258	2529	2040	1503	1503
Липовецький	70	57	111	48	72	58
Літинський	521	881	566	716	477	300
Могилів-Подільський	2397	1499	1883	1632	1219	1187
Мурованокуриловецький	189	132	177	216	193	193
Немирівський	205	367	227	203	277	104
Оратівський	191	249	238	238	188	201
Піщанський	69	118	119	134	143	168
Погребищенський	212	410	161	82	107	115
Теплицький	116	341	173	102	77	74
Тиврівський	328	163	209	327	322	181
Томашпільський	128	405	211	170	144	150
Тростянецький	85	274	618	352	314	320
Тульчинський	2453	2156	2383	1973	1733	1324
Хмільницький	2327	1420	1223	1214	1237	1300
Чернівецький	27	38	128	165	131	135
Чечельницький	2061	1341	1561	1685	1693	1681
Шаргородський	125	343	120	150	158	192
Ямпільський	181	115	239	266	257	229

## 8.59. Рубки лісу по районах у 2009 році

(га)

	Площа земель лісового фонду, тис.га <sup>1</sup>	Площа рубок лісу, га	У тому числі			
			рубки головного користування	рубки формування і оздоровлення лісів та інших заходів	з них	
					рубки догляду	інші рубки та заходи
<b>Вінницька область</b>	<b>377,5</b>	<b>19186</b>	<b>1286</b>	<b>17900</b>	<b>6624</b>	<b>11276</b>
<b>райони</b>						
Барський	17,8	199	16	183	126	57
Бершадський	15,9	1077	71	1006	382	624
Вінницький	17,6	1924	187	1737	583	1154
Гайсинський	19,4	2302	124	2178	712	1466
Жмеринський	20,9	1080	78	1002	667	335
Іллінецький	15,7	2232	106	2126	764	1362
Калинівський	14,6	173	7	166	75	91
Козятинський	5,4	92	6	86	19	67
Крижопільський	12,6	1611	108	1503	446	1057
Липовецький	5,2	65	7	58	19	39
Літинський	18,5	348	48	300	115	185
Могилів-Подільський	14,1	1328	141	1187	593	594
Мурованокуриловецький	15,0	206	13	193	90	103
Немирівський	21,0	121	17	104	36	68
Оратівський	8,1	217	16	201	121	80
Піщанський	13,2	168	–	168	8	160
Погребищенський	12,1	126	11	115	48	67
Теплицький	5,1	85	11	74	26	48
Тиврівський	11,1	196	15	181	144	37
Томашпільський	9,8	159	9	150	49	101
Тростянецький	18,6	333	12	320	120	201
Тульчинський	21,9	1465	141	1324	546	778
Хмільницький	11,5	1391	91	1300	487	813
Чернівецький	5,2	140	5	135	9	126
Чечельницький	19,9	1695	14	1681	313	1368
Шаргородський	17,5	220	28	192	45	147
Ямпільський	9,9	233	4	229	81	148

<sup>1</sup> За даними державного обліку лісового фонду на 1 січня 1996 року.

**8.60. Заготівля ліквідної деревини по районах**

	(м <sup>3</sup> )					
	1997	2000	2005	2007	2008	2009
<b>Вінницька область</b>	<b>451301</b>	<b>438258</b>	<b>624706</b>	<b>722448</b>	<b>690232</b>	<b>639634</b>
<b>райони</b>						
Барський	5782	6600	7843	14922	13761	5782
Бершадський	41048	37425	42289	42707	44009	38646
Вінницький	46948	57219	81865	94221	96908	80368
Гайсинський	39773	35933	56534	69024	66593	67433
Жмеринський	39410	41050	52239	53748	53417	44935
Іллінецький	49007	44472	57516	64235	59758	57194
Калинівський	–	3390	4081	5458	6236	4649
Козятинський	2449	1736	3107	2905	3054	2337
Крижопільський	33988	30848	51657	64024	64287	58271
Липовецький	1807	2064	3098	4198	3737	3081
Літинський	9710	8119	15148	20087	16782	13086
Могилів-Подільський	30831	35946	48120	53278	47201	49392
Мурованокуриловецький	6027	2088	4500	6454	5447	4943
Немирівський	3108	2299	4795	5400	5880	4596
Оратівський	1771	3949	6194	6555	7420	8795
Піщанський	191	962	3692	5380	3956	4633
Погребищенський	6563	7368	7942	8097	4040	4171
Теплицький	4364	2301	3288	4004	4329	3126
Тиврівський	5130	2297	6503	10709	9792	7018
Томашпільський	1510	4113	6600	5164	3934	4790
Тростянецький	1179	6463	13939	13511	13516	12902
Тульчинський	41756	39814	56936	67688	57854	60025
Хмільницький	46879	33731	36582	43455	42142	46702
Чернівецький	–	213	3427	3745	3465	2984
Чечельницький	24385	19260	36202	38913	39173	36911
Шаргородський	5841	6304	6637	9532	9147	8586
Ямпільський	1844	2294	3972	5034	4394	4278

### 8.61. Заготівля деревини по сортименту у 2009 році

(відсотків)



### 8.62. Лісозахисні роботи в лісовому фонді

(га)

	1995	2000	2005	2007	2008	2009
Загальна площа осередків шкідників і хвороб лісу на кінець року	9796	3934	4520	3459	4675	10227
Захист лісу від шкідників і хвороб	8394	9223	5558	8490	2083	875
у тому числі біологічним методом	7259	9108	5558	8212	2083	640
Виникло осередків шкідників і хвороб лісу	10315	6521	7820	4838	5680	14041
Зменшення площі осередків шкідників та хвороб лісу в результаті заходів та під впливом природних факторів	2482	4028	4276	4325	4203	8489
Загибель лісових насаджень	32	2354	85	168	85	85
у тому числі від пошкоджень шкідливими комахами	—	—	—	—	—	—
хвороб лісу	11	1	21	84	68	72
впливу несприятливих погодних умов	18	2353	55	79	8	3
лісових пожеж	—	—	5	—	2	—
інших причин	3	—	4	5	7	10

**8.63. Захист лісу від шкідників і хвороб по районах**

	(за)					
	1997	2000	2005	2007	2008	2009
<b>Вінницька область</b>	<b>7613</b>	<b>9223</b>	<b>5558</b>	<b>8490</b>	<b>2083</b>	<b>875</b>
<b>райони</b>						
Барський	–	–	–	–	–	–
Бершадський	332	210	250	438	210	–
Вінницький	800	1200	1090	1120	1070	285
Гайсинський	460	466	500	460	28	–
Жмеринський	628	524	545	1020	–	–
Іллінецький	549	550	635	1060	–	–
Калинівський	–	–	–	–	–	80
Козятинський	–	–	–	49	–	–
Крижопільський	402	205	200	600	400	80
Липовецький	–	–	25	13	–	–
Літинський	600	–	35	50	–	–
Могилів-Подільський	600	600	600	950	30	–
Мурованокуриловецький	–	–	30	400	40	40
Немирівський	1420	1010	40	–	–	–
Оратівський	120	–	40	100	–	50
Піщанський	–	–	–	42	–	–
Погребищенський	–	–	40	42	–	–
Теплицький	–	–	–	–	–	–
Тиврівський	–	–	40	–	–	–
Томашпільський	380	550	–	400	–	200
Тростянецький	–	2695	95	365	180	50
Тульчинський	512	513	533	560	40	–
Хмільницький	410	300	325	301	–	–
Чернівецький	–	–	20	40	35	40
Чечельницький	250	250	300	300	50	50
Шаргородський	–	–	20	–	–	–
Ямпільський	150	150	195	180	–	–

**РИБНЕ ГОСПОДАРСТВО****8.64. Вилов риби та добування інших живих водних ресурсів за видами водоймищ<sup>1</sup>**

	(т)					
	1995	2000	2005	2007	2008	2009
<b>Усього</b>	<b>2736</b>	<b>1824</b>	<b>1817</b>	<b>1691</b>	<b>1675</b>	<b>1648</b>
У внутрішніх водоймах	2736	1824	1817	1691	1675	1648
у тому числі						
у прісноводних						
водоймах	2736	1824	1817	1691	1675	1648
з них						
в озерах	–	–	–	–	–	–
в річках	–	–	50	42	12	64
у водоймищах (без рослинних риб)	30	29	–	–	–	–
у ставках та інших водоймах рибних господарств	2695	1795	1767	1649	1663	1584
У риболовній зоні України	–	–	–	–	–	–
У 200-мильних прибережних водах інших держав	–	–	–	–	–	–
У відкритій частині океану за межами 200-мильних прибережних вод	–	–	–	–	–	–

<sup>1</sup> Починаючи з 2007 року дані наведено з урахуванням обсягів вилову фізичними особами-підприємцями.

**8.65. Вилов риби та добування інших живих водних ресурсів  
за їх видами<sup>1</sup>**

	<i>(т)</i>					
	1995	2000	2005	2007	2008	2009
<b>Вилов риби</b>	<b>2736</b>	<b>1824</b>	<b>1817</b>	<b>1691</b>	<b>1675</b>	<b>1648</b>
у тому числі						
оселедців	–	–	–	–	–	–
сардин	–	–	–	–	–	–
кільки	–	–	–	–	–	–
тюльки	–	–	–	–	–	–
хамси	–	–	–	–	–	–
вобли, тарані	–	–	–	–	–	–
судака	3	–	5	4	4	1
ляща	2	–	2	1	1	9
щуки	...	–	21	12	12	9
коропу	1228	416	558	420	526	534
товстолобика	862	1021	980	1077	959	802
скумбрії	–	–	–	–	–	–
ставриди	–	–	–	–	–	–
бичка азовського	–	–	–	–	–	–
пісчанки	–	–	–	–	–	–
тріскових	–	–	–	–	–	–
інших видів	641	387	251	177	173	293
<b>Добування інших водних живих ресурсів</b>	–	–	–	–	–	–
у тому числі						
ракоподібних	–	–	–	–	–	–
молюсків	–	–	–	–	–	–
водоростей	–	–	–	–	–	–

<sup>1</sup> Див. виноску до табл. 8.64.



**8.66. Вилов риби та добування інших живих водних ресурсів по районах<sup>1</sup>**

	(m)					
	1995	2000	2005	2007	2008	2009
<b>Вінницька область</b>	<b>2736</b>	<b>1824</b>	<b>1817</b>	<b>1691</b>	<b>1675</b>	<b>1648</b>
<b>райони</b>						
Барський	5	278	216	262	260	241
Бершадський	71	25	15	2	6	–
Вінницький	46	62	25	–	3	2
Гайсинський	29	17	99	83	76	125
Жмеринський	19	15	6	10	9	13
Іллінецький	5	12	231	137	245	255
Калинівський	1	9	4	3	3	3
Козятинський	17	9	4	–	–	–
Крижопільський	10	6	–	–	–	–
Липовецький	11	5	–	–	2	1
Літинський	6	4	–	–	1	2
Могилів-Подільський	–	–	1	–	–	–
Мурованокуриловецький	–	–	6	–	–	–
Немирівський	8	17	19	11	12	6
Оратівський	19	14	11	12	35	13
Піщанський	–	3	–	–	–	–
Погребищенський	25	59	100	130	112	101
Теплицький	31	48	41	49	52	59
Тиврівський	12	5	–	4	9	6
Томашпільський	–	–	–	–	–	–
Тростянецький	10	18	58	43	15	8
Тульчинський	11	10	81	–	–	–
Хмільницький	9	–	–	–	–	–
Чернівецький	–	–	–	–	–	–
Чечельницький	40	15	–	–	–	–
Шаргородський	3	–	–	3	8	11
Ямпільський	–	–	–	–	–	–
Вінницярибгосп	2348	1193	900	917	810	770
Вінницядержрибохорона (фізичні особи)	–	–	–	25	17	32

<sup>1</sup> Див. виноску до табл. 8.64.

## 9

## ІНВЕСТИЦІЇ ТА БУДІВЕЛЬНА ДІЯЛЬНІСТЬ

У розділі міститься інформація про фактично освоєні обсяги капітальних інвестицій та інвестицій в основний капітал, структуру та напрями їх освоєння, джерела фінансування; введення в дію будівель (включаючи житлові), інженерних споруд та виробничих потужностей; а також показники, що характеризують діяльність будівельних підприємств.

**Капітальні інвестиції** – інвестиції у придбання або виготовлення власними силами для власного використання матеріальних та нематеріальних активів. До **інвестицій у матеріальні активи** належать інвестиції в основний капітал (капітальні вкладення), інвестиції у землю, існуючі будівлі та споруди, нові будівлі, споруди, об'єкти незавершеного будівництва, довгострокові біологічні активи тваринництва, капітальний ремонт та інші необоротні матеріальні активи. До **інвестицій в нематеріальні активи** належать обсяги інвестицій у придбання або створення власними силами програмного забезпечення, баз даних, прав користування природними ресурсами, майном, прав на знаки для товарів і послуг, на об'єкти промислової власності, авторських та суміжних прав.

До **інвестицій в основний капітал** (капітальні вкладення) належать інвестиції у капітальне будівництво, машини, обладнання, інструмент, інвентар, транспортні засоби та інші основні засоби.

Розрахунки інвестицій в основний капітал на одну особу здійснено виходячи із середньорічної кількості постійного населення.

Дані з інвестицій в основний капітал розподілено за видами економічної діяльності, у розвиток яких вони були спрямовані.

Дані по промисловості наведено за сумою видів економічної діяльності: добувна промисловість, переробна промисловість, виробництво та розподілення електроенергії, газу та води; по легкій промисловості: текстильне виробництво, виробництво одягу, хутра та виробів із хутра;

виробництво шкіри, виробів зі шкіри та інших матеріалів; по хімічній та нафтохімічній промисловості: хімічне виробництво та виробництво гумових та пластмасових виробів; по машинобудуванню: виробництво машин та устаткування, виробництво електричного, електронного та оптичного устаткування, виробництво транспортних засобів та устаткування.

Суми податку на додану вартість входять до складових капітальних інвестицій та інвестицій в основний капітал.

Показники структури інвестицій розраховано виходячи з їх складових у фактичних цінах відповідних років.

До **обсягу будівельних робіт** включається вартість (у фактичних цінах без ПДВ) робіт, що виконуються під час нового будівництва, ремонту, розширення, реконструкції будівель та інженерних споруд, реставрації та технічного переоснащення підприємств.

До **будівельних робіт**, відповідно до Класифікації видів економічної діяльності ДК 009:2005 № 375, належать роботи з підготовки будівельних ділянок, будівництва будівель та споруд, установлення інженерного устаткування будівель та споруд, роботи із завершення будівництва та оренди будівельної техніки з оператором (секція F – "Будівництво").

До **житлових будівель** відносяться **житлові будинки** (будинки масової забудови, котеджі та будинки підвищеної комфортності, будинки садибного типу, будинки житлові готельного типу) та **гуртожитки** (житлові будинки для колективного проживання, включаючи будинки для людей похилого віку та інвалідів, студентів, дітей та інших соціальних груп, наприклад, будинки для біженців, гуртожитки для робітників та службовців, гуртожитки для студентів та учнів навчальних закладів, будинки дитини та сирітські будинки, притулки для бездомних тощо).

Вартісні показники у розділі наведено у фактичних цінах відповідних років, індекси обчислено за даними у порівнянних цінах.

## 9.1. Капітальні інвестиції

	2002	2005	2007	2008	2009
<b>У фактичних цінах, тис.грн.</b>					
<b>Усього</b>	<b>759441</b>	<b>2065375</b>	<b>4651676</b>	<b>5486931</b>	<b>3333584</b>
Інвестиції у матеріальні активи <sup>1</sup>	...	...	...	...	3287403
у тому числі					
інвестиції в основний капітал	635266	1693173	4136177	4751778	2670126
з них					
капітальне будівництво	354784	974331	2327768	2587933	1147583
машини, обладнання та					
транспортні засоби	280482	718842	1808409	2163845	1305390
земля <sup>1</sup>	...	...	...	...	17344
існуючі будівлі та споруди <sup>1</sup>	...	...	...	...	93393
нові будівлі, споруди, об'єкти					
незавершеного будівництва <sup>1</sup>	...	...	...	...	36106
довгострокові біологічні активи					
тваринництва <sup>2</sup>	32224	34915	39092	53514	78891
інші необоротні матеріальні					
активи	11634	58370	63742	66751	44788
капітальний ремонт	77724	264570	376190	567400	346755
Інвестиції в нематеріальні активи	2593	14347	36475	47488	46181
<b>Відсотків до загального обсягу</b>					
<b>Усього</b>	<b>100,0</b>	<b>100,0</b>	<b>100,0</b>	<b>100,0</b>	<b>100,0</b>
Інвестиції у матеріальні активи <sup>1</sup>	...	...	...	...	98,6
у тому числі					
інвестиції в основний капітал	83,7	82,0	88,9	86,6	80,1
з них					
капітальне будівництво	46,8	47,2	50,0	47,2	34,4
машини, обладнання та					
транспортні засоби	36,9	34,8	38,9	39,4	39,2
земля <sup>1</sup>	...	...	...	...	0,5
існуючі будівлі та споруди <sup>1</sup>	...	...	...	...	2,8
нові будівлі, споруди, об'єкти					
незавершеного будівництва <sup>1</sup>	...	...	...	...	1,1
довгострокові біологічні активи					
тваринництва <sup>2</sup>	4,2	1,7	0,8	1,0	2,4
інші необоротні матеріальні					
активи	1,6	2,8	1,4	1,2	1,3
капітальний ремонт	10,2	12,8	8,1	10,3	10,4
Інвестиції в нематеріальні активи	0,3	0,7	0,8	0,9	1,4

<sup>1</sup> Облік показників у складі капітальних інвестицій розпочато з 2009 року.<sup>2</sup> До 2008 року включено – витрати на формування основного стада.

## 9.2. Капітальні інвестиції за джерелами фінансування

	2002	2005	2007	2008	2009
<b>У фактичних цінах, тис.грн.</b>					
<b>Усього</b>	<b>759441</b>	<b>2065375</b>	<b>4651676</b>	<b>5486931</b>	<b>3333584</b>
у тому числі за рахунок					
коштів державного бюджету	18398	96399	215253	129560	57860
коштів місцевих бюджетів	11984	60125	163370	330718	119364
власних коштів підприємств та організацій	547471	1141388	2392152	3189557	2330946
коштів іноземних інвесторів	40365	4225	125224	98197	56966
коштів населення на індивідуальне житлове будівництво	95940	302716	580327	700110	202752
коштів населення на будівництво власних квартир <sup>1</sup>	...	...	157679	202664	122063
кредитів банків та інших позик	10118	269694	869331	655010	311426
інших джерел фінансування	35165	190828	148340	181115	132207
<b>Відсотків до загального обсягу</b>					
<b>Усього</b>	<b>100,0</b>	<b>100,0</b>	<b>100,0</b>	<b>100,0</b>	<b>100,0</b>
у тому числі за рахунок					
коштів державного бюджету	2,4	4,7	4,6	2,4	1,7
коштів місцевих бюджетів	1,6	2,9	3,5	6,0	3,6
власних коштів підприємств та організацій	72,1	55,3	51,4	58,1	69,9
коштів іноземних інвесторів	5,3	0,2	2,7	1,8	1,7
коштів населення на індивідуальне житлове будівництво	12,6	14,7	12,5	12,8	6,1
коштів населення на будівництво власних квартир <sup>1</sup>	...	...	3,4	3,7	3,7
кредитів банків та інших позик	1,3	13,1	18,7	11,9	9,3
інших джерел фінансування	4,7	9,1	3,2	3,3	4,0

<sup>1</sup> До 2005 року включно входили до складу інших джерел фінансування.

**9.3. Інвестиції в основний капітал за джерелами фінансування**

	2000	2005	2007	2008	2009
<b>У фактичних цінах, тис.грн.</b>					
<b>Усього</b>	<b>365365</b>	<b>1693173</b>	<b>4136177</b>	<b>4751778</b>	<b>2670126</b>
у тому числі за рахунок					
коштів державного бюджету	11988	49490	164285	81923	49212
коштів місцевих бюджетів	6195	49030	131189	254495	72779
власних коштів підприємств та організацій	276192	851290	2046972	2617480	1755939
коштів іноземних інвесторів	3993	3508	124133	95385	48925
коштів населення на індивідуальне житлове будівництво	42349	302716	580327	700110	202752
коштів населення на будівництво власних квартир <sup>1</sup>	...	...	157679	202664	122063
кредитів банків та інших позик	1154	250374	788888	627310	290564
інших джерел фінансування	23494	186765	142704	172411	127892
<b>Відсотків до загального обсягу</b>					
<b>Усього</b>	<b>100,0</b>	<b>100,0</b>	<b>100,0</b>	<b>100,0</b>	<b>100,0</b>
у тому числі за рахунок					
коштів державного бюджету	3,3	2,9	4,0	1,7	1,8
коштів місцевих бюджетів	1,7	2,9	3,2	5,4	2,7
власних коштів підприємств та організацій	75,6	50,3	49,5	55,1	65,8
коштів іноземних інвесторів	1,1	0,2	3,0	2,0	1,8
коштів населення на індивідуальне житлове будівництво	11,6	17,9	14,0	14,7	7,6
коштів населення на будівництво власних квартир <sup>1</sup>	...	...	3,8	4,3	4,6
кредитів банків та інших позик	0,3	14,8	19,1	13,2	10,9
інших джерел фінансування	6,4	11,0	3,4	3,6	4,8

<sup>1</sup> Див. виноску до табл. 9.2.

## 9.4. Капітальні інвестиції по містах та районах

	У фактичних цінах, тис.грн.				
	2002	2005	2007	2008	2009
<b>Вінницька область</b>	<b>759441</b>	<b>2065375</b>	<b>4651676</b>	<b>5486931</b>	<b>3333584</b>
м.Вінниця	194706	811412	1680901	2146282	1340067
м.Жмеринка	8088	13731	30464	133088	9099
м.Козятин	3437	7733	38616	145355	26880
м.Ладижин	7184	17016	24231	55152	48617
м.Могилів-Подільський	25793	24081	58326	82680	19878
м.Хмільник	18408	32014	46610	58240	31813
<b>райони</b>					
Барський	16550	74197	103695	137030	58658
Бершадський	29567	72472	106233	104580	91659
Вінницький	38601	148654	523875	508848	261154
Гайсинський	17035	46295	188591	94233	93701
Жмеринський	5110	23579	63985	115054	22444
Іллінецький	11968	19383	62369	124072	29798
Калинівський	20697	76942	224513	193994	131461
Козятинський	21076	62312	86796	100902	97989
Крижопільський	10281	73115	130008	115754	108209
Липовецький	18378	29004	36296	77319	23026
Літинський	16434	31848	34149	60635	45290
Могилів-Подільський	6284	16966	75997	61878	41654
Мурованокуриловецький	5043	9938	18689	92691	48773
Немирівський	69881	110926	104695	122883	87033
Оратівський	5447	8484	24421	52567	65776
Піщанський	3971	8814	30403	48974	28740
Погребищенський	6332	26330	34395	47680	39253
Теплицький	9508	20049	30360	47380	31127
Тиврівський	11287	32302	124659	186267	67082
Томашпільський	16812	28386	39287	57304	36364
Тростянецький	14519	45677	52782	48379	33063
Тульчинський	20389	39389	66851	112048	53373
Хмільницький	8753	45547	54502	126071	45274
Чернівецький	4769	9178	50321	19971	8074
Чечельницький	3466	15390	19818	16479	13965
Шаргородський	10576	36526	74015	86659	35063
Ямпільський	5990	14323	27886	42788	29476
Інші підприємства та організації	93101	33362	382937	63694	229751

Продовження табл. 9.4

	Відсотків до загального обсягу				
	2002	2005	2007	2008	2009
<b>Вінницька область</b>	<b>100,0</b>	<b>100,0</b>	<b>100,0</b>	<b>100,0</b>	<b>100,0</b>
м.Вінниця	25,6	39,3	36,1	39,1	40,2
м.Жмеринка	1,1	0,7	0,7	2,4	0,3
м.Козятин	0,4	0,4	0,8	2,6	0,8
м.Ладижин	0,9	0,8	0,5	1,0	1,5
м.Могилів-Подільський	3,4	1,2	1,3	1,5	0,6
м.Хмільник	2,4	1,6	1,0	1,1	1,0
<b>райони</b>					
Барський	2,2	3,6	2,2	2,5	1,8
Бершадський	3,9	3,5	2,3	1,9	2,7
Вінницький	5,1	7,2	11,3	9,3	7,8
Гайсинський	2,2	2,2	4,1	1,7	2,8
Жмеринський	0,7	1,1	1,4	2,1	0,7
Іллінецький	1,6	0,9	1,3	2,3	0,9
Калинівський	2,7	3,7	4,8	3,5	3,9
Козятинський	2,8	3,0	1,9	1,8	2,9
Крижопільський	1,4	3,5	2,8	2,1	3,2
Липовецький	2,4	1,4	0,8	1,4	0,7
Літинський	2,2	1,5	0,7	1,1	1,4
Могилів-Подільський	0,8	0,8	1,6	1,1	1,2
Мурованокуриловецький	0,7	0,5	0,4	1,7	1,5
Немирівський	9,2	5,4	2,3	2,2	2,6
Оратівський	0,7	0,4	0,5	1,0	2,0
Піщанський	0,5	0,4	0,7	0,9	0,9
Погребищенський	0,8	1,3	0,7	0,9	1,2
Теплицький	1,3	1,0	0,7	0,9	0,9
Тиврівський	1,5	1,6	2,7	3,4	2,0
Томашпільський	2,2	1,4	0,8	1,0	1,1
Тростянецький	1,9	2,2	1,1	0,9	1,0
Тульчинський	2,7	1,9	1,4	2,0	1,6
Хмільницький	1,2	2,2	1,2	2,3	1,4
Чернівецький	0,6	0,4	1,1	0,4	0,2
Чечельницький	0,5	0,8	0,4	0,3	0,4
Шаргородський	1,4	1,8	1,6	1,6	1,1
Ямпільський	0,8	0,7	0,6	0,8	0,9



## 9.5. Інвестиції в основний капітал по містах та районах

(у фактичних цінах)

	1995	2000	2005	2007	2008	2009
	млрд.крб.	тис.грн.				
<b>Вінницька область</b>	<b>26203</b>	<b>365365</b>	<b>1693173</b>	<b>4136177</b>	<b>4751778</b>	<b>2670126</b>
м.Вінниця	5585	93589	664951	1494288	1877636	1125275
м.Жмеринка	202	2753	12204	28089	121430	6544
м.Козятин	...	...	5981	36677	129082	24552
м.Ладижин	...	...	16401	23141	48943	36186
м.Могилів-Подільський	222	4466	19849	54932	65546	15188
м.Хмільник	46	2396	26221	39136	43335	21396
<b>райони</b>						
Барський	997	9164	47096	95379	127773	40506
Бершадський	1146	11380	59719	93259	87706	56003
Вінницький	1137	17794	123453	506658	460708	216904
Гайсинський	744	8894	40878	138930	70074	41480
Жмеринський	509	3179	20729	60987	113212	20442
Іллінецький	693	5597	16078	59896	117973	24071
Калинівський	970	10199	57624	185725	137469	103804
Козятинський	1209	15609	53562	79992	84842	87188
Крижопільський	549	6544	62421	91191	104975	79970
Липовецький	605	5299	23104	32058	64602	14747
Літинський	364	3403	28165	29274	53682	39950
Могилів-Подільський	529	2523	13936	73282	58169	36004
Мурованокуриловецький	265	1885	8195	16984	88135	38180
Немирівський	1224	7403	96861	91397	105046	49306
Оратівський	609	1791	5243	23733	49478	63143
Піщанський	393	3018	6968	24750	43494	16129
Погребищенський	829	4188	20708	30833	43816	36379
Теплицький	399	3392	14913	27870	42622	27789
Тиврівський	484	2339	26912	116582	162540	54480
Томашпільський	856	5399	24396	34364	47047	23688
Тростянецький	1428	12217	41402	46323	42768	23938
Тульчинський	718	7394	31642	54950	100061	33255
Хмільницький	731	4540	35155	41824	51617	34826
Чернівецький	523	3171	6693	46351	18058	4941
Чечельницький	348	2051	12882	19446	15676	11394
Шаргородський	805	6703	32876	69404	80564	28770
Ямпільський	306	1629	11145	23594	32010	20259
Інші підприємства та організації	778	95456	24810	344878	61689	213439

## 9.6. Індеси інвестицій в основний капітал по містах та районах

(відсотків)

	1995=100				
	2000	2005	2007	2008	2009
<b>Вінницька область</b>	<b>49,6</b>	<b>130,4</b>	<b>238,6</b>	<b>220,3</b>	<b>111,7</b>
м.Вінниця	59,9	241,5	407,0	411,0	222,4
м.Жмеринка	48,9	122,8	212,0	736,7	36,1
м.Козятин	...	...	...	...	...
м.Ладижин	...	...	...	...	...
м.Могилів-Подільський	72,1	181,7	377,1	361,7	75,6
м.Хмільник	185,7	1153,3	1291,0	1148,9	511,3
<b>райони</b>					
Барський	32,9	95,9	145,6	156,8	44,8
Бершадський	35,5	105,7	123,8	93,6	53,9
Вінницький	55,9	220,2	677,6	495,2	210,5
Гайсинський	42,7	111,4	284,0	115,1	61,5
Жмеринський	22,4	82,7	182,4	272,2	44,4
Іллінецький	28,9	47,0	131,4	208,1	38,3
Калинівський	37,6	120,5	291,1	173,2	117,9
Козятинський	46,2	89,9	100,7	85,8	79,5
Крижопільський	42,6	230,7	252,7	233,8	160,6
Липовецький	31,3	77,4	80,6	130,5	26,9
Літинський	33,4	156,9	122,3	180,3	121,0
Могилів-Подільський	17,1	53,5	210,8	134,5	75,1
Мурованокуриловецький	25,4	62,6	97,3	405,9	158,7
Немирівський	21,6	160,5	113,5	104,9	44,5
Оратівський	10,5	17,5	59,3	99,4	114,4
Піщанський	27,5	36,0	95,8	135,3	45,3
Погребищенський	18,1	50,7	56,6	64,6	48,4
Теплицький	30,4	75,8	106,2	130,6	76,8
Тиврівський	17,3	112,9	366,6	410,9	124,1
Томашпільський	22,6	57,8	61,1	67,2	30,5
Тростянецький	30,6	58,8	49,3	36,6	18,5
Тулчинський	36,8	89,4	116,5	170,5	51,2
Хмільницький	22,2	97,5	87,0	86,3	52,6
Чернівецький	21,7	26,0	134,8	42,2	10,4
Чечельницький	21,1	75,1	85,1	55,1	36,1
Шаргородський	29,8	82,9	131,2	122,4	39,4
Ямпільський	19,0	73,9	117,4	128,0	73,1

## ІНВЕСТИЦІЇ ТА БУДІВЕЛЬНА ДІЯЛЬНІСТЬ

Продовження табл. 9.6

	До попереднього року				
	2000	2005	2007	2008	2009
<b>Вінницька область</b>	<b>109,9</b>	<b>121,1</b>	<b>141,4</b>	<b>92,3</b>	<b>50,7</b>
м.Вінниця	119,6	181,5	137,3	101,0	54,1
м.Жмеринка	97,2	84,0	98,5	347,5	4,9
м.Козятин	...	28,4	194,9	282,9	17,2
м.Ладижин	...	173,1	82,5	170,0	66,7
м.Могилів-Подільський	95,5	123,5	187,2	95,9	20,9
м.Хмільник	94,1	131,9	83,5	89,0	44,5
<b>райони</b>					
Барський	154,1	96,6	131,3	107,7	28,6
Бершадський	92,8	158,7	105,0	75,6	57,6
Вінницький	141,6	78,3	228,4	73,1	42,5
Гайсинський	80,6	177,6	146,0	40,5	53,4
Жмеринський	131,1	233,6	374,1	149,2	16,3
Іллінецький	92,9	72,6	253,1	158,3	18,4
Калинівський	59,5	90,6	260,1	59,5	68,1
Козятинський	152,7	112,0	95,7	85,3	92,7
Крижопільський	318,2	164,7	69,2	92,5	68,7
Липовецький	92,4	53,6	119,3	162,0	20,6
Літинський	64,7	126,0	123,2	147,4	67,1
Могилів-Подільський	83,3	128,1	269,0	63,8	55,8
Мурованокуриловецький	44,5	108,4	67,0	417,1	39,1
Немирівський	64,6	106,5	68,0	92,4	42,4
Оратівський	46,6	99,8	200,9	167,6	115,1
Піщанський	79,3	73,8	87,4	141,3	33,5
Погребищенський	101,4	259,4	73,2	114,2	74,9
Теплицький	62,3	103,4	132,1	122,9	58,8
Тиврівський	52,4	110,3	199,9	112,1	30,2
Томашпільський	84,4	101,1	47,4	110,0	45,4
Тростянецький	82,3	279,3	118,8	74,2	50,5
Тульчинський	80,9	139,4	117,2	146,4	30,0
Хмільницький	77,0	138,4	69,8	99,2	60,9
Чернівецький	55,3	41,1	457,4	31,3	24,7
Чечельницький	63,2	134,0	57,3	64,8	65,6
Шаргородський	81,8	141,8	121,9	93,3	32,2
Ямпільський	46,1	132,1	165,8	109,0	57,1

**9.7. Інвестиції в основний капітал на одну особу по містах та районах***(у фактичних цінах; грн.)*

	<b>2000</b>	<b>2005</b>	<b>2007</b>	<b>2008</b>	<b>2009</b>
<b>Вінницька область</b>	<b>203,5</b>	<b>993,8</b>	<b>2473,5</b>	<b>2864,2</b>	<b>1620,0</b>
м.Вінниця	243,3	1850,2	4104,1	5138,6	3069,5
м.Жмеринка	68,0	336,2	786,8	3420,6	185,4
м.Козятин	...	230,0	1438,3	5102,1	978,2
м.Ладижин	...	697,9	980,6	2073,9	1526,8
м.Могилів-Подільський	128,0	620,3	1711,3	2048,3	474,6
м.Хмільник	86,2	1040,5	1553,0	1719,6	845,7
<b>райони</b>					
Барський	141,6	805,1	1691,1	2298,1	735,1
Бершадський	160,1	883,4	1423,8	1355,6	875,0
Вінницький	256,4	1622,2	6764,5	6142,8	2880,5
Гайсинський	135,2	655,1	2270,1	1158,2	691,3
Жмеринський	72,3	523,5	1604,9	3027,1	554,0
Іллінецький	135,5	396,0	1504,9	2994,2	615,6
Калинівський	158,1	924,9	3039,7	2264,7	1721,5
Козятинський	338,6	1190,3	1843,1	1982,3	2061,2
Крижопільський	156,2	1625,5	2458,0	2876,0	2221,4
Липовецький	119,9	544,9	776,2	1583,4	365,0
Літинський	83,6	700,6	752,5	1398,0	1054,1
Могилів-Подільський	66,1	369,7	2007,7	1615,8	1014,2
Мурованокуриловецький	54,2	267,8	577,7	3060,2	1349,1
Немирівський	129,2	1742,1	1695,7	1974,5	939,2
Оратівський	66,3	205,6	972,7	2070,2	2686,9
Піщанський	118,8	295,3	1076,1	1907,6	716,8
Погребищенський	108,8	586,6	904,2	1307,9	1099,1
Теплицький	97,8	449,2	868,2	1348,8	893,5
Тиврівський	49,6	587,6	2590,7	3644,4	1229,8
Томашпільський	135,3	642,0	941,5	1306,9	665,4
Тростянецький	300,9	1029,9	1190,8	1113,8	629,9
Тульчинський	115,2	513,7	917,4	1687,4	565,6
Хмільницький	101,6	843,0	1035,2	1293,7	881,7
Чернівецький	108,2	253,5	1854,0	737,1	205,9
Чечельницький	72,7	507,2	803,6	658,7	486,9
Шаргородський	103,0	526,9	1135,9	1333,8	480,3
Ямпільський	35,3	246,0	536,2	735,9	472,2

### 9.8. Інвестиції в основний капітал за видами економічної діяльності

	<i>(у фактичних цінах; тис.грн.)</i>			
	2005	2007	2008	2009
<b>Усього</b>	<b>1693173</b>	<b>4136177</b>	<b>4751778</b>	<b>2670126</b>
Сільське господарство, мисливство, лісове господарство	242756	559805	718195	509864
сільське господарство, мисливство та пов'язані з ними послуги	238537	554642	711479	504316
лісове господарство та пов'язані з ним послуги	4219	5163	6716	5548
Рибальство, рибництво	168	394	111	1662
Промисловість	414519	1226558	1289425	832763
Будівництво	60920	211146	188174	39371
Торгівля; ремонт автомобілів, побутових виробів та предметів особистого вжитку	116786	376111	490001	274228
торгівля автомобілями та мотоциклами, їх технічне обслуговування та ремонт	22112	38270	66798	43899
оптова торгівля і посередництво в оптовій торгівлі	58001	260115	164630	141162
роздрібна торгівля; ремонт побутових виробів та предметів особистого вжитку	36673	77726	258573	89167
Діяльність готелів та ресторанів	1949	9422	40443	15466
діяльність готелів	1949	2715	4497	5413
Діяльність транспорту та зв'язку	212266	532284	426697	310821
діяльність наземного транспорту	110362	291843	256724	174107
діяльність водного транспорту	–	–	–	... <sup>1</sup>
діяльність авіаційного транспорту	–	... <sup>1</sup>	... <sup>1</sup>	... <sup>1</sup>
додаткові транспортні послуги та допоміжні операції	18029	101848	71772	39588
діяльність пошти та зв'язку	83875	138210	98065	96852
діяльність зв'язку	82973	135844	96423	94222
Фінансова діяльність	40356	46100	45902	7954
Операції з нерухомим майном, оренда, інжиніринг та надання послуг підприємцям	528068	1022549	1338454	568230
операції з нерухомим майном	512741	999305	1311950	543280
оренда машин та устаткування; прокат побутових виробів і предметів особистого вжитку	620	3269	2006	9967
діяльність у сфері інформатизації	6461	8984	4435	5593
дослідження і розробки	3068	2441	3571	1595

Продовження табл. 9.8

	2005	2007	2008	2009
діяльність у сферах права, бухгалтерського обліку, інжинірингу; надання послуг підприємцям	5178	8550	16492	7795
Державне управління	17570	44390	48810	17570
Освіта	23320	35488	49889	22690
Охорона здоров'я та надання соціальної допомоги	19666	51457	78064	49149
Надання комунальних та індивідуальних послуг; діяльність у сфері культури та спорту	14829	20473	37613	20358
санітарні послуги, прибирання сміття та знищення відходів	1597	5035	10196	5229
діяльність громадських організацій	5407	1032	1417	617
діяльність у сфері культури та спорту, відпочинку та розваг	6955	11400	25298	13454
надання індивідуальних послуг	870	3006	702	1058

<sup>1</sup> Інформація конфіденційна відповідно до Закону України "Про державну статистику".

### 9.9. Структура інвестицій в основний капітал за видами економічної діяльності у 2009 році

(відсотків до загального обсягу)

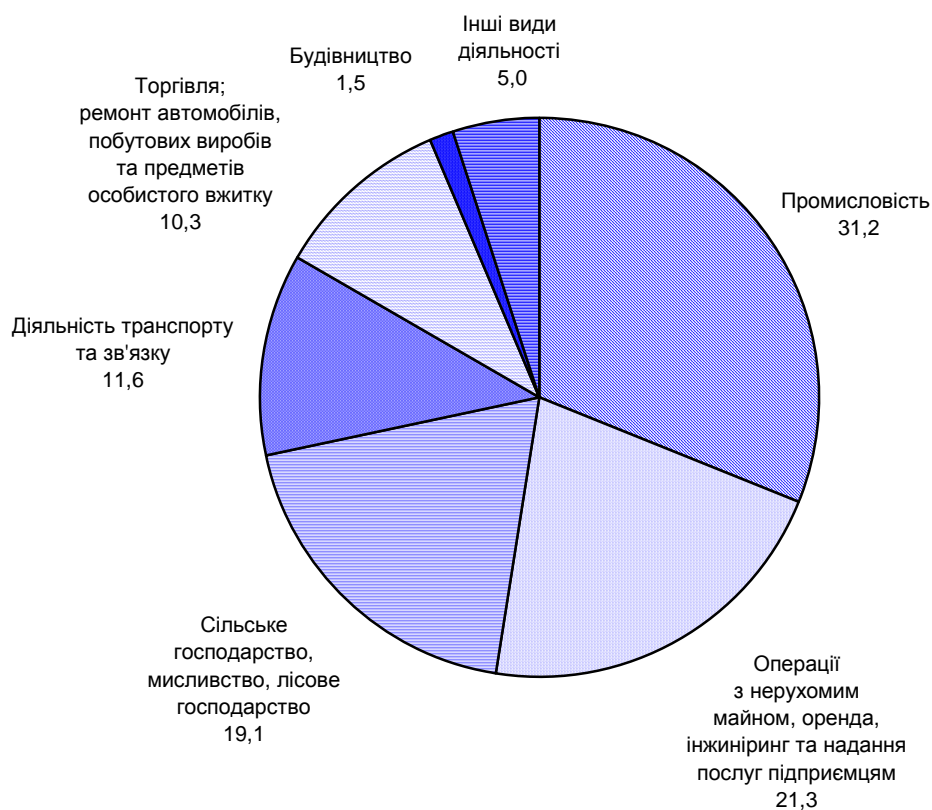

### 9.10. Індeksi інвестицій в основний капітал за видами економічної діяльності

	<i>(відсотків до попереднього року)</i>			
	2005	2007	2008	2009
<b>Усього</b>	<b>121,1</b>	<b>141,4</b>	<b>92,3</b>	<b>50,7</b>
Сільське господарство, мисливство, лісове господарство	150,6	146,0	106,8	62,8
сільське господарство, мисливство та пов'язані з ними послуги	152,1	146,3	106,9	62,7
лісове господарство та пов'язані з ним послуги	97,8	115,9	93,7	74,1
Рибальство, рибництво	50,0	443,5	27,5	1347,3
Промисловість	97,1	173,1	87,6	58,4
Будівництво	249,5	135,1	74,2	19,1
Торгівля; ремонт автомобілів, побутових виробів та предметів особистого вжитку	193,4	119,8	102,7	50,5
торгівля автомобілями та мотоциклами, їх технічне обслуговування та ремонт	112,2	100,8	140,3	58,4
оптова торгівля і посередництво в оптовій торгівлі	277,9	182,6	51,7	78,0
роздрібна торгівля; ремонт побутових виробів та предметів особистого вжитку	184,9	57,8	256,7	30,6
Діяльність готелів та ресторанів	155,1	140,6	311,5	35,1
діяльність готелів	155,1	116,5	106,5	107,1
Діяльність транспорту та зв'язку	90,1	194,1	67,1	64,9
діяльність наземного транспорту	74,0	219,5	73,6	58,1
діяльність водного транспорту	–	–	–	... <sup>1</sup>
діяльність авіаційного транспорту	–	... <sup>1</sup>	... <sup>1</sup>	... <sup>1</sup>

ІНВЕСТИЦІЇ ТА БУДІВЕЛЬНА ДІЯЛЬНІСТЬ

Продовження табл. 9.10

	2005	2007	2008	2009
додаткові транспортні послуги та				
допоміжні операції	196,5	384,3	53,5	50,4
діяльність пошти та зв'язку	108,7	124,0	61,7	92,0
діяльність зв'язку	108,6	124,7	61,8	91,1
Фінансова діяльність	269,2	91,2	83,2	15,7
Операції з нерухомим майном, оренда,				
інжиніринг та надання послуг підприємцям	132,7	112,3	98,7	38,2
операції з нерухомим майном	135,7	113,1	98,9	37,2
оренда машин та устаткування;				
прокат побутових виробів і предметів				
особистого вжитку	127,3	400,9	55,9	447,3
діяльність у сфері інформатизації	114,2	70,7	41,2	113,4
дослідження і розробки	27,7	46,9	120,7	40,3
діяльність у сферах права,				
бухгалтерського обліку, інжинірингу;				
надання послуг підприємцям	185,6	131,9	152,2	41,1
Державне управління	86,1	224,4	87,5	33,1
Освіта	109,2	72,5	104,9	40,8
Охорона здоров'я та надання соціальної				
допомоги	162,6	97,7	122,9	55,9
Надання комунальних та індивідуальних				
послуг; діяльність у сфері культури та спорту	64,4	115,0	132,5	51,0
санітарні послуги, прибирання сміття та				
знищення відходів	157,9	194,4	151,0	47,0
діяльність громадських організацій	332,7	80,9	123,8	40,6
діяльність у сфері культури та спорту,				
відпочинку та розваг	35,4	80,8	159,7	50,8
надання індивідуальних послуг	239,1	620,3	17,4	132,5

<sup>1</sup> Див. виноску до табл. 9.8.



### 9.11. Інвестиції в основний капітал за видами промислової діяльності

	<i>(у фактичних цінах; тис.грн.)</i>			
	2005	2007	2008	2009
<b>Промисловість</b>	<b>414519</b>	<b>1226558</b>	<b>1289425</b>	<b>832763</b>
Добувна промисловість	16606	49753	171051	110786
добування паливно-енергетичних корисних копалин	... <sup>1</sup>	... <sup>1</sup>	–	–
добування корисних копалин, крім паливно-енергетичних	16367	49743	171051	110786
Переробна промисловість	287047	983800	815245	576658
виробництво харчових продуктів, напоїв та тютюнових виробів	198989	533068	548973	425788
легка промисловість	5591	7076	3910	4313
текстильне виробництво; виробництво одягу; хутра та виробів з хутра	4968	6652	3848	4059
виробництво шкіри, виробів зі шкіри та інших матеріалів	623	424	... <sup>1</sup>	... <sup>1</sup>
оброблення деревини та виробництво виробів з деревини, крім меблів	9364	279519	35654	47223
целюлозно-паперове виробництво; видавнича діяльність	8890	10671	32365	2466
виробництво коксу, продуктів нафтоперероблення	–	14324	1164	... <sup>1</sup>
хімічна та нафтохімічна промисловість	27165	30848	48307	23881
хімічне виробництво	7853	10276	10590	20523
виробництво гумових та пластмасових виробів	19312	20572	37717	3358
виробництво іншої неметалевої мінеральної продукції	9891	30451	52246	16593
металургійне виробництво та виробництво готових металевих виробів	4151	18468	19546	15539
машинобудування	20212	56453	56654	32326
виробництво машин та устаткування	10892	20740	34418	21009
виробництво електричного, електронного та оптичного устаткування	6405	33555	19764	11014
виробництво транспортних засобів та устаткування	2915	2158	2472	303
інші галузі промисловості	2794	2922	16426	8402
Виробництво та розподілення електроенергії, газу та води	110866	193005	303129	145319

<sup>1</sup> Див. виноску до табл. 9.8.

### 9.12. Індeksi інвестицій в основний капітал за видами промислової діяльності

	<i>(відсотків до попереднього року)</i>			
	2005	2007	2008	2009
<b>Промисловість</b>	<b>97,1</b>	<b>173,1</b>	<b>87,6</b>	<b>58,4</b>
Добувна промисловість	325,5	184,3	257,0	58,9
добування паливно-енергетичних корисних копалин	... <sup>1</sup>	... <sup>1</sup>	–	–
добування корисних копалин, крім паливно-енергетичних	323,3	184,3	257,0	58,9
Переробна промисловість	89,5	189,1	71,3	63,9
виробництво харчових продуктів, напоїв та тютюнових виробів	77,1	154,1	86,1	70,8
легка промисловість	62,6	166,3	47,0	99,2
текстильне виробництво; виробництво одягу; хутра та виробів з хутра	56,3	159,0	49,2	94,8
виробництво шкіри, виробів зі шкіри та інших матеріалів	1194,4	581,8	... <sup>1</sup>	... <sup>1</sup>
оброблення деревини та виробництво виробів з деревини, крім меблів	471,0	1317,8	11,8	112,8
целюлозно-паперове виробництво; видавнича діяльність	615,1	102,7	242,5	6,7
виробництво коксу, продуктів нафтоперероблення	–	63,1	5,3	... <sup>1</sup>
хімічна та нафтохімічна промисловість	461,2	87,6	137,8	44,1
хімічне виробництво	204,2	59,8	77,0	181,0
виробництво гумових та пластмасових виробів	924,3	113,0	167,1	8,0
виробництво іншої неметалевої мінеральної продукції	206,0	136,4	137,7	27,8
металургійне виробництво та виробництво готових металевих виробів	38,4	171,8	85,2	72,7
машинобудування	74,1	190,4	85,4	51,3
виробництво машин та устаткування	51,5	124,6	142,1	54,8
виробництво електричного, електронного та оптичного устаткування	541,0	296,0	49,4	50,2
виробництво транспортних засобів та устаткування	58,0	120,5	107,0	11,0
інші галузі промисловості	139,9	33,8	500,1	45,3
Виробництво та розподілення електроенергії, газу та води	109,7	113,3	132,2	42,5

<sup>1</sup> Див. виноску до табл. 9.8.

**9.13. Введення в дію окремих виробничих потужностей**

	1995	2000	2005	2007	2008	2009
Лінії електропередачі, км, напругою						
35 кВ і вище	0,01	37,7	–	–	–	–
6–20 кВ	35,0	12,9	16,0	5,3	42,4	–
0,4 кВ	291,0	15,0	61,3	85,7	146,0	–
Трансформаторні понижуючі підстанції напругою 35 кВ і вище, тис.кВ·А	2,5	–	–	–	0,6	–
Магістральні газопроводи і відводи від них, км	37,9	–	–	–	–	3,5
Нафтопроводи магістральні, км	–	63,0	–	–	–	–
Потужності з виробництва цегли будівельної, млн.шт. умовної цегли	–	–	7,0	–	–	–
хлібобулочних виробів, т	–	–	6,0	–	2,5	–
макаронних виробів, тис.т	–	0,1	–	–	–	–
м'яса, т <sup>1</sup>	3,0	16,0	–	–	–	–
продукції з незбираного молока, т <sup>1</sup>	1,0	–	–	–	–	–
Автоматичні телефонні станції, тис. номерів						
міські	8,2	1,2	15,5	17,1	9,4	–
сільські	0,1	1,6	3,9	5,0	0,3	–
Автомобільні дороги загального користування з твердим покриттям, км	27,9	3,5	–	3,3	–	–

<sup>1</sup> До 2003 року – т за зміну.

### 9.14. Введення в дію окремих об'єктів та потужностей сільськогосподарського призначення

	1995	2000	2005	2007	2008	2009
Тваринницькі приміщення, тис. скотомісць						
для великої рогатої худоби	0,4	–	–	–	–	1,0
для свиней	0,6	0,1	–	–	–	–
Приміщення для птиці, тис. птахомісць	0,1	–	–	–	–	–
Сховища для картоплі, овочів і фруктів, тис.т одночасного зберігання	2,0	0,1	–	–	–	0,5
Зернонасіннесховища, тис.т одночасного зберігання	9,9	2,0	–	–	24,0	–
Сіносховища, тис.т одночасного зберігання	–	0,2	–	–	–	–
Силосні та сінажні споруди, тис.м <sup>3</sup>	5,5	–	–	–	–	–
Зрошення земель, тис.га	0,4	–	–	–	–	–
Водопроводи сільськогосподарського призначення, км	–	–	–	12,3	–	–
Автомобільні дороги з твердим покриттям внутрішньогосподарського значення, км	145,2	44,3	–	–	3,2	–

### 9.15. Основні показники розвитку будівництва

	2000	2005	2007	2008	2009
Обсяг реалізованої будівельної продукції (у фактичних цінах), млн.грн. <sup>1</sup>	...	794,4	1821,1	1991,5	1212,8 <sup>2</sup>
Основні засоби будівництва (у фактичних цінах), млн.грн.	372	395	692	957	...
Рентабельність операційної діяльності будівельних підприємств, відсотків	5,6	2,7	5,0	1,2	0,0 <sup>2</sup>
Частка збиткових будівельних підприємств, відсотків	41,7	29,5	27,8	32,6	46,2 <sup>2</sup>
Кількість найманих працівників у будівництві, тис.	19,1	15,4	14,2	13,9	11,7
Середньомісячна заробітна плата найманих працівників у будівництві, грн.	164,12	675,89	1182,51	1393,96	1186,49

<sup>1</sup> Дані сформовано із врахуванням структурних підрозділів, які розташовані в інших адміністративно-територіальних угрупованнях, ніж саме підприємство.

<sup>2</sup> Дані наведено без урахування зміни підприємствами основного виду діяльності у 2009 році.

### 9.16. Індeksi обсягів виконаних будівельних робіт по містах та районах

(відсотків до попереднього року)

	2000	2005	2007	2008	2009
<b>Вінницька область</b>	<b>94,5</b>	<b>85,4</b>	<b>119,2</b>	<b>68,0</b>	<b>52,0</b>
м.Вінниця	94,9	82,8	127,2	66,7	51,6
м.Жмеринка	152,5	121,5	88,6	82,8	90,4
м.Козятин	–	4550,5	97,3	... <sup>1</sup>	81,3
м.Ладижин	–	118,6	100,7	81,4	50,7
м.Могилів-Подільський	93,5	92,5	92,5	192,9	17,1
м.Хмільник	82,5	102,2	71,1	129,0	35,9
<b>райони</b>					
Барський	68,3	125,5	85,0	82,5	41,9
Бершадський	53,4	46,7	88,5	... <sup>1</sup>	35,9
Вінницький	71,2	70,8	44,3	147,0	47,3
Гайсинський	78,2	62,2	119,6	50,2	64,4
Жмеринський	29,1	84,3	150,2	25,9	... <sup>1</sup>
Іллінецький	66,2	75,1	128,1	70,5	... <sup>1</sup>
Калинівський	87,0	56,7	280,8	... <sup>1</sup>	54,4
Козятинський	154,4	43,2	37,5	74,2	120,9
Крижопільський	81,5	73,9	46,1	37,4	... <sup>1</sup>
Липовецький	81,3	84,9	102,9	55,6	61,3
Літинський	68,6	72,0	43,6	143,9	53,6
Могилів-Подільський	122,7	98,5	–	–	–
Мурованокуриловецький	123,5	158,8	158,6	... <sup>1</sup>	61,3
Немирівський	96,6	78,2	159,6	30,1	76,9
Оратівський	55,6	116,8	97,2	89,8	... <sup>1</sup>
Піщанський	58,3	86,1	–	... <sup>1</sup>	... <sup>1</sup>
Погребищенський	66,3	115,5	41,3	79,2	... <sup>1</sup>
Теплицький	88,8	65,9	96,4	... <sup>1</sup>	85,9
Тиврівський	104,5	86,0	58,1	... <sup>1</sup>	... <sup>1</sup>
Томашпільський	87,9	80,7	119,9	77,2	61,9
Тростянецький	97,8	156,6	51,2	62,1	... <sup>1</sup>
Тульчинський	74,6	108,1	99,2	77,0	43,6
Хмільницький	1090,0	92,1	117,8	76,2	26,6
Чернівецький	66,3	125,8	–	–	–
Чечельницький	118,0	79,6	166,8	100,2	... <sup>1</sup>
Шаргородський	89,4	94,8	142,8	56,1	61,0
Ямпільський	103,2	137,7	82,3	176,3	... <sup>1</sup>

<sup>1</sup> Див. виноску до табл. 9.8.

### 9.17. Індекси обсягів виконаних будівельних робіт за видами діяльності

	<i>(відсотків до попереднього року)</i>			
	2005	2007	2008	2009
<b>Усього</b>	<b>85,4</b>	<b>119,2</b>	<b>68,0</b>	<b>52,0</b>
у тому числі				
підготовка будівельних ділянок	57,4	89,5	74,8	46,5
будівництво будівель та споруд	84,6	122,3	67,4	52,3
установлення інженерного устаткування будівель та споруд	102,7	96,8	72,6	51,1
роботи з завершення будівництва	108,8	156,9	... <sup>1</sup>	... <sup>1</sup>
оренда будівельної техніки з оператором	106,9	107,1	... <sup>1</sup>	... <sup>1</sup>

### 9.18. Розподіл обсягів виконаних будівельних робіт за видами діяльності

	<i>(відсотків)</i>			
	2005	2007	2008	2009
<b>Усього</b>	<b>100,0</b>	<b>100,0</b>	<b>100,0</b>	<b>100,0</b>
у тому числі				
підготовка будівельних ділянок	1,3	1,1	1,0	0,9
будівництво будівель та споруд	88,9	90,4	90,7	89,8
установлення інженерного устаткування будівель та споруд	9,2	8,2	8,0	9,2
роботи з завершення будівництва	0,2	0,0	... <sup>1</sup>	... <sup>1</sup>
оренда будівельної техніки з оператором	0,4	0,3	... <sup>1</sup>	... <sup>1</sup>

<sup>1</sup> Див. виноску до табл. 9.8.

## ЖИТЛОВЕ І СОЦІАЛЬНО-КУЛЬТУРНЕ БУДІВНИЦТВО

9.19. Інвестиції в основний капітал у житлове будівництво  
по містах та районах*(у фактичних цінах; тис.грн.)*

	1996	2000	2005	2007	2008	2009
<b>Вінницька область</b>	<b>63062</b>	<b>60605</b>	<b>472853</b>	<b>901478</b>	<b>1101826</b>	<b>430425</b>
м.Вінниця	20284	16322	171591	302162	405685	237214
м.Жмеринка	1125	1999	8917	17306	16015	4542
м.Козятин	...	...	4392	15668	10330	3009
м.Ладижин	...	...	3304	7222	5469	4571
м.Могилів-Подільський	1004	941	9376	37282	43130	5958
м.Хмільник	999	1323	11707	29358	22302	7489
<b>райони</b>						
Барський	2481	893	12487	39263	52283	4398
Бершадський	3303	2284	25237	32800	16252	1089
Вінницький	2475	4864	61983	164267	243190	99625
Гайсинський	2529	4654	14206	12549	31644	15611
Жмеринський	112	1037	4792	8795	8031	2427
Іллінецький	1140	2367	6856	10519	10086	742
Калинівський	1562	777	4472	12641	16258	2526
Козятинський	577	1850	13248	18135	17542	7613
Крижопільський	775	643	3730	3201	7606	1353
Липовецький	2949	1759	2150	4710	5056	1158
Літинський	278	1096	3277	6978	5269	962
Могилів-Подільський	1468	221	9017	10389	10563	2097
Мурованокуріловецький	781	424	3466	4372	4071	8564
Немирівський	2142	2257	5327	5411	11627	723
Оратівський	1004	429	1866	6723	6720	1440
Піщанський	494	2210	1883	3860	4810	–
Погребищенський	469	815	2414	8569	12347	2056
Теплицький	1576	1860	5261	5822	8837	4107
Тиврівський	1265	706	8440	36184	31737	4022
Томашпільський	344	1002	10405	8274	12145	2947
Тростянецький	3225	1317	13788	19142	9248	1328
Тульчинський	2040	1626	5151	6020	13180	–
Хмільницький	463	410	9810	11158	6510	–
Чернівецький	354	1059	5030	9854	8780	541
Чечельницький	478	499	3851	7732	3510	–
Шаргородський	445	1910	20668	27879	30625	1170
Ямпільський	785	302	4751	7233	10968	1143
Інші підприємства та організації	904	122	–	–	–	–

### 9.20. Індеси інвестицій в основний капітал у житлове будівництво по містах та районах

(відсотків до попереднього року)

	2000	2005	2007	2008	2009
<b>Вінницька область</b>	<b>77,2</b>	<b>136,2</b>	<b>112,7</b>	<b>92,0</b>	<b>35,0</b>
м.Вінниця	84,5	161,3	112,1	101,1	52,4
м.Жмеринка	118,5	110,3	73,6	69,7	25,4
м.Козятин	...	76,9	115,5	49,6	26,1
м.Ладижин	...	80,7	54,2	57,0	75,0
м.Могилів-Подільський	34,8	194,0	264,2	87,1	12,4
м.Хмільник	103,7	117,9	180,5	57,2	30,1
<b>райони</b>					
Барський	68,9	175,0	150,3	100,2	7,5
Бершадський	58,8	246,0	84,9	37,3	6,0
Вінницький	82,1	102,3	127,6	111,5	36,7
Гайсинський	60,4	137,3	53,4	189,8	44,2
Жмеринський	103,5	102,0	178,7	68,7	27,1
Іллінецький	112,5	93,4	91,3	72,2	6,6
Калинівський	42,8	118,9	172,8	96,8	13,9
Козятинський	83,7	99,2	115,2	72,8	38,9
Крижопільський	100,2	95,3	56,4	178,9	16,0
Липовецький	88,8	145,3	106,3	80,8	20,5
Літинський	163,2	72,4	147,0	56,8	16,4
Могилів-Подільський	283,0	114,8	113,0	76,5	17,8
Мурованокуриловецький	24,9	171,5	55,6	70,1	188,7
Немирівський	53,3	133,7	27,0	161,8	5,6
Оратівський	45,0	68,5	191,7	75,3	19,2
Піщанський	320,3	81,9	47,7	93,8	–
Погребищенський	196,8	115,0	183,9	108,5	14,9
Теплицький	97,4	143,9	71,9	114,3	41,7
Тиврівський	65,9	108,0	187,9	66,0	11,4
Томашпільський	64,3	142,2	43,2	110,5	21,8
Тростянецький	67,4	284,7	156,1	36,4	12,9
Тульчинський	62,0	103,5	86,7	164,8	–
Хмільницький	52,7	229,9	102,1	43,9	–
Чернівецький	88,0	79,1	150,8	67,1	5,5
Чечельницький	110,4	123,5	84,0	34,2	–
Шаргородський	64,5	151,5	107,7	82,7	3,4
Ямпільський	44,3	116,7	107,5	114,2	9,3



## 9.21. Введення в експлуатацію житла

*(тис.м<sup>2</sup> загальної площі)*

	Усього	У тому числі	
		у міських поселеннях	у сільській місцевості
1946–1950	1377	255	1122
1951–1955	1367	263	1104
1956–1960	3644	703	2941
1961–1965	4298	1075	3223
1966–1970	4508	1266	3242
1971–1975	3763	1494	2269
1976–1980	2813	1539	1274
1981–1985	2697	1621	1076
1986–1990	3046	1973	1073
1991	489	315	174
1992	412	317	95
1993	328	235	93
1994	288	184	104
1995	293	187	106
1991–1995	1810	1238	572
1996	237	187	50
1997	211	157	54
1998	153	104	49
1999	225	160	65
2000	141	90	51
1996–2000	967	698	269
2001	232	155	77
2002	273	182	91
2003	302	177	125
2005	350	214	136
2001–2005	1497	932	565
2006	379	234	145
2007	396	236	160
2008	362	204	158
2009	172	135	37

## 9.22. Введення в експлуатацію житла по містах та районах

	<i>(м<sup>2</sup> загальної площі)</i>					
	1995	2000	2005	2007	2008	2009
<b>Вінницька область</b>	<b>293097</b>	<b>140839</b>	<b>349716</b>	<b>395744</b>	<b>361826</b>	<b>171524</b>
м.Вінниця	83020	26671	101150	100430	93624	101960
м.Жмеринка	15368	3717	9981	10798	7267	1389
м.Козятин	...	...	2243	4526	2432	864
м.Ладижин	...	...	6391	2742	1884	6326
м.Могилів-Подільський	2056	4823	6208	11429	13392	2877
м.Хмільник	10011	6148	7396	10761	7852	2640
<b>райони</b>						
Барський	10013	4241	14099	14804	16932	1135
Бершадський	12241	4932	18046	12437	5519	311
Вінницький	6359	11743	49819	84018	84166	29603
Гайсинський	7653	5364	8661	14451	12345	6652
Жмеринський	2654	1630	7350	5552	4499	672
Іллінецький	7074	7134	5681	8512	6150	384
Калинівський	5213	2550	5643	6833	7249	581
Козятинський	14601	4549	7309	5939	6772	1514
Крижопільський	2567	2659	7178	4066	6673	1157
Липовецький	7359	6686	3482	5013	3949	713
Літинський	7104	4408	3849	4377	3207	643
Могилів-Подільський	3610	630	6298	7200	4131	858
Мурованокуріловецький	3518	793	2993	2334	1591	2405
Немирівський	8139	6664	6281	6649	8497	593
Оратівський	7502	1348	2079	4630	3908	752
Піщанський	2771	2480	1507	1930	2405	–
Погребищенський	5536	2723	3974	4666	4788	805
Теплицький	4260	3195	5621	4076	4347	1337
Тиврівський	7333	2362	5371	13616	9220	1183
Томашпільський	5554	3325	7611	4690	5022	1114
Тростянецький	13566	4552	7638	8021	3905	1000
Тульчинський	13156	5375	6079	5117	6029	–
Хмільницький	4456	2310	5061	3814	2764	–
Чернівецький	2338	1900	4815	5012	5319	1314
Чечельницький	3859	708	2600	3769	1690	–
Шаргородський	9174	3707	12560	8620	9088	263
Ямпільський	5032	1512	4742	4912	5210	479

### 9.23. Введення в експлуатацію житла у міських поселеннях по містах та районах

	<i>(м<sup>2</sup> загальної площі)</i>					
	1995	2000	2005	2007	2008	2009
<b>Вінницька область</b>	<b>187047</b>	<b>90026</b>	<b>214350</b>	<b>236195</b>	<b>203924</b>	<b>134158</b>
м.Вінниця	83020	26671	101150	100430	93624	101960
м.Жмеринка	15368	3717	9981	10798	7267	1389
м.Козятин	...	...	2243	4526	2432	864
м.Ладижин	...	...	5381	2251	1690	6161
м.Могилів-Подільський	2056	4823	6099	11429	13392	2877
м.Хмільник	10011	6148	7396	10761	7852	2640
<b>райони</b>						
Барський	3680	1828	10806	6613	5563	330
Бершадський	2484	1617	5149	5406	3670	241
Вінницький	1200	152	8978	10072	9473	3358
Гайсинський	2623	4181	4521	12164	7952	5217
Жмеринський	92	–	1114	851	–	73
Іллінецький	4590	4919	3479	5216	3425	278
Калинівський	720	1277	2814	3197	2070	581
Козятинський	9525	2481	61	205	342	–
Крижопільський	1472	1419	5441	2751	3907	876
Липовецький	4350	5102	531	2812	2834	713
Літинський	2512	1579	2010	2621	1591	441
Могилів-Подільський	548	81	322	180	914	455
Мурованокуриловецький	1600	511	2630	2022	1174	2337
Немирівський	2220	5039	4231	5519	5264	230
Оратівський	2217	731	1194	1207	1340	–
Піщанський	1345	2110	1425	1670	1093	–
Погребищенський	2450	610	3284	3924	4225	610
Теплицький	1100	2070	4150	2630	2811	831
Тиврівський	6074	1915	2617	10524	4867	299
Томашпільський	2512	2824	4878	2415	1937	460
Тростянецький	7607	2209	2949	3231	1136	514
Тульчинський	10081	2548	2074	2508	2773	–
Хмільницький	156	–	–	–	–	–
Чернівецький	988	800	1393	1967	1595	–
Чечельницький	1416	551	1029	2059	936	–
Шаргородський	490	898	2830	911	2169	50
Ямпільський	2540	1215	2190	3325	203924	373

### 9.24. Введення в експлуатацію житла у сільській місцевості по містах та районах

	<i>(м<sup>2</sup> загальної площі)</i>					
	1995	2000	2005	2007	2008	2009
<b>Вінницька область</b>	<b>106050</b>	<b>50813</b>	<b>135366</b>	<b>159549</b>	<b>157902</b>	<b>37366</b>
м.Ладижин	...	...	1010	491	194	165
м.Могилів-Подільський	–	–	109	–	–	–
<b>райони</b>						
Барський	6333	2413	3293	8191	11369	805
Бершадський	9757	3315	12897	7031	1849	70
Вінницький	5159	11591	40841	73946	74693	26245
Гайсинський	5030	1183	4140	2287	4393	1435
Жмеринський	2562	1630	6236	4701	4499	599
Іллінецький	2484	2215	2202	3296	2725	106
Калинівський	4493	1273	2829	3636	5179	–
Козятинський	5076	2068	7248	5734	6430	1514
Крижопільський	1095	1240	1737	1315	2766	281
Липовецький	3009	1584	2951	2201	1115	–
Літинський	4592	2829	1839	1756	1616	202
Могилів-Подільський	3062	549	5976	7020	3217	403
Мурованокуріловецький	1918	282	363	312	417	68
Немирівський	5919	1625	2050	1130	3233	363
Оратівський	5285	617	885	3423	2568	752
Піщанський	1426	370	82	260	1312	–
Погребищенський	3086	2113	690	742	563	195
Теплицький	3160	1125	1471	1446	1536	506
Тиврівський	1259	447	2754	3092	4353	884
Томашпільський	3042	501	2733	2275	3085	654
Тростянецький	5959	2343	4689	4790	2769	486
Тульчинський	3075	2827	4005	2609	3256	–
Хмільницький	4300	2310	5061	3814	2764	–
Чернівецький	1350	1100	3422	3045	3724	1314
Чечельницький	2443	157	1571	1710	754	–
Шаргородський	8684	2809	9730	7709	6919	213
Ямпільський	2492	297	2552	1587	604	106

### 9.25. Введення в експлуатацію індивідуального житла по містах та районах

	<i>(м<sup>2</sup> загальної площі)</i>					
	1995	2000	2005	2007	2008	2009
<b>Вінницька область</b>	<b>168060</b>	<b>115171</b>	<b>240620</b>	<b>300984</b>	<b>288017</b>	<b>76480</b>
м.Вінниця	12150	12394	20526	29127	32610	17695
м.Жмеринка	4479	2897	7441	10798	7267	1389
м.Козятин	...	...	2243	4526	2432	864
м.Ладижин	...	...	2616	2742	1884	1382
м.Могилів-Подільський	2056	1683	5459	11429	9148	2046
м.Хмільник	3601	6148	6725	10761	7852	2640
<b>райони</b>						
Барський	7665	4241	5741	14351	15956	1070
Бершадський	12241	4932	18046	12437	5139	311
Вінницький	5218	7231	41472	78755	82192	29603
Гайсинський	7653	5364	8661	7995	12345	5036
Жмеринський	2654	1630	7350	5552	4499	672
Іллінецький	4449	7134	5681	5844	5459	384
Калинівський	4732	1785	3890	6833	7249	581
Козятинський	5852	4470	7051	5939	5121	1514
Крижопільський	2080	2659	5265	4066	6673	1157
Липовецький	6850	4741	3482	5013	3949	713
Літинський	6617	4408	3849	4377	3207	643
Могилів-Подільський	2265	630	6298	7200	4131	858
Мурованокуролицький	3518	793	2993	2334	1591	68
Немирівський	5731	6664	6281	4291	6947	593
Оратівський	6034	1348	2079	4630	3908	752
Піщанський	2771	2480	1507	1930	2405	–
Погребищенський	4847	2723	3866	4666	4788	805
Теплицький	4162	3195	5621	4076	4347	1337
Тиврівський	3853	2362	5371	7357	9220	1183
Томашпільський	5554	3325	7611	4690	5022	1114
Тростянецький	9929	4422	7638	8021	3905	1000
Тулчинський	7520	5375	6079	5117	6029	–
Хмільницький	4300	2310	5061	3814	2764	–
Чернівецький	2150	1900	4815	5012	5319	328
Чечельницький	3859	708	2600	3769	1690	–
Шаргородський	8937	3707	12560	8620	7759	263
Ямпільський	4333	1512	4742	4912	5210	479

### 9.26. Введення в експлуатацію індивідуального житла у сільській місцевості по містах та районах

	<i>(м<sup>2</sup> загальної площі)</i>					
	1995	2000	2005	2007	2008	2009
<b>Вінницька область</b>	<b>92592</b>	<b>46092</b>	<b>128335</b>	<b>155581</b>	<b>152610</b>	<b>36380</b>
м.Ладижин	...	...	1010	491	194	165
м.Могилів-Подільський	–	–	109	–	–	–
<b>райони</b>						
Барський	3985	2413	3293	7738	10393	805
Бершадський	9757	3315	12897	7031	1849	70
Вінницький	4018	7079	35279	70521	72719	26245
Гайсинський	5030	1183	4140	2287	4393	1435
Жмеринський	2562	1630	6236	4701	4499	599
Іллінецький	2299	2215	2202	3206	2034	106
Калинівський	4012	1273	1726	3636	5179	–
Козятинський	3841	1989	6990	5734	4779	1514
Крижопільський	608	1240	1737	1315	2766	281
Липовецький	2500	1584	2951	2201	1115	–
Літинський	4105	2829	1839	1756	1616	202
Могилів-Подільський	2029	549	5976	7020	3217	403
Мурованокуріловецький	1918	282	363	312	417	68
Немирівський	3511	1625	2050	1130	3233	363
Оратівський	3817	617	885	3423	2568	752
Піщанський	1426	370	82	260	1312	–
Погребищенський	2597	2113	582	742	563	195
Теплицький	3062	1125	1471	1446	1536	506
Тиврівський	1259	447	2754	3092	4353	884
Томашпільський	3042	501	2733	2275	3085	654
Тростянецький	5806	2213	4689	4790	2769	486
Тулчинський	3075	2827	4005	2609	3256	–
Хмільницький	4300	2310	5061	3814	2764	–
Чернівецький	1350	1100	3422	3045	3724	328
Чечельницький	2443	157	1571	1710	754	–
Шаргородський	8447	2809	9730	7709	6919	213
Ямпільський	1793	297	2552	1587	604	106

**9.27. Введення в експлуатацію житлових будівель**

	Введено житлових будівель			З них індивідуальних		
	усього	у тому числі		усього	у тому числі	
		у міських поселеннях	у сільській місцевості		у міських поселеннях	у сільській місцевості

**Одиниць**

1997	1264	775	489	1200	735	465
1998	1153	726	427	1109	703	406
1999	1352	716	636	1302	681	621
2000	1142	692	450	1126	682	444
2005	1976	897	1079	1941	871	1070
2006	2081	923	1158	2051	901	1150
2007	2196	1027	1169	2178	1011	1167
2008	2091	950	1141	2070	936	1134
2009	477	242	235	462	228	234

**Відсотків до загального обсягу**

1997	100,0	61,3	38,7	100,0	61,2	38,8
1998	100,0	63,0	37,0	100,0	63,4	36,6
1999	100,0	53,0	47,0	100,0	52,3	47,7
2000	100,0	60,6	39,4	100,0	60,6	39,4
2005	100,0	45,4	54,6	100,0	44,9	55,1
2006	100,0	44,4	55,6	100,0	43,9	56,1
2007	100,0	46,8	53,2	100,0	46,4	53,6
2008	100,0	45,4	54,6	100,0	45,2	54,8
2009	100,0	50,7	49,3	100,0	49,4	50,6

### 9.28. Введення в експлуатацію загальної площі житла та кількість збудованих квартир

	Введено в експлуатацію загальної площі, тис.м <sup>2</sup>	У тому числі		Кількість збудованих квартир
		у міських поселеннях	у сільській місцевості	
1990	540	360	180	8100
1995	293	187	106	3941
2000	141	90	51	1481
2005	350	214	136	3549
2006	379	234	145	3729
2007	396	236	160	3671
2008	362	204	158	3184
2009	172	135	37	1802

### 9.29. Введення в експлуатацію загальної площі житла

(на 1000 населення)

	Введено в експлуатацію загальної площі, м <sup>2</sup>	У тому числі	
		у міських поселеннях	у сільській місцевості
1990	282	413	173
1995	157	210	107
2005	205	267	150
2006	225	292	164
2007	237	294	184
2008	218	256	185
2009	104	167	44



## 9.30. Введення в експлуатацію об'єктів соціальної сфери

	Загальноосвітніх навчальних закладів, учнівських місць			Дошкільних закладів, місць		
	усього	у тому числі		усього	у тому числі	
		у міських поселеннях	у сільській місцевості		у міських поселеннях	у сільській місцевості
1946–1950	21424	3019	18405	...	...	...
1951–1955	8801	2240	6561	1471	416	1055
1956–1960	36561	4830	31731	14295	820	13475
1961–1965	66102	10230	55872	23096	3690	19406
1966–1970	66085	11932	54153	18437	4660	13777
1971–1975	53650	11200	42450	13929	8179	5750
1976–1980	38306	12844	25482	13965	7995	5970
1981–1985	19750	9432	10378	10226	6280	3946
1986–1990	37140	12241	24899	10365	3595	6770
1991	5209	1296	3913	1540	300	1260
1992	5821	2592	3229	355	–	355
1993	2441	500	1941	515	90	425
1994	1848	430	1418	145	–	145
1995	1418	726	692	300	120	180
1991–1995	16737	5544	11193	2855	490	2365
1996	162	–	162	280	90	190
1997	2223	1699	524	440	–	440
1998	2082	1296	786	95	–	95
1999	272	–	272	–	–	–
2000	40	–	40	90	–	90
1996–2000	4779	2995	1784	905	90	815
2001	120	–	120	–	–	–
2002	738	–	738	–	–	–
2003	526	–	526	–	–	–
2005	50	–	50	–	–	–
2001–2005	1434	–	1434	–	–	–
2006	1144	1060	84	110	110	–
2007	108	–	108	–	–	–
2008	814	616	198	15	–	15
2009	308	308	–	–	–	–

## ІНВЕСТИЦІЇ ТА БУДІВЕЛЬНА ДІЯЛЬНІСТЬ

Продовження табл. 9.30

	Лікарняних закладів, ліжок		
	усього	у тому числі	
		у міських поселеннях	у сільській місцевості
1946–1950	...	...	...
1951–1955	155	50	105
1956–1960	1013	380	633
1961–1965	3897	2157	1740
1966–1970	2858	1145	1713
1971–1975	2339	1986	353
1976–1980	1805	1325	480
1981–1985	1663	1253	410
1986–1990	1520	1020	500
1991	–	–	–
1992	345	220	125
1993	295	270	25
1994	335	310	25
1995	170	120	50
1991–1995	1145	920	225
1996	–	–	–
1997	80	80	–
1998	–	–	–
1999	–	–	–
2000	–	–	–
1996–2000	80	80	–
2001–2005	–	–	–
2006	–	–	–
2007	–	–	–
2008	–	–	–
2009	82	82	–

**9.31. Введення в експлуатацію об'єктів соціально-культурного призначення**

	1995	2000	2005	2007	2008	2009
Дошкільні заклади, місць	300	90	–	–	15	–
Загальноосвітні навчальні заклади, учнівських місць	1418	40	50	108	814	308
Професійно-технічні навчальні заклади, учнівських місць	–	–	–	–	–	–
Лікарняні заклади, ліжок	170	–	–	–	–	82
Амбулаторно-поліклінічні заклади, відвідувань за зміну	145	–	–	25	431	60
Клуби і будинки культури, місць	700	–	–	–	–	–

**9.32. Введення в експлуатацію об'єктів соціально-культурного призначення у сільській місцевості**

	Дошкільні заклади освіти, місць	Загальноосвітні навчальні заклади, учнівських місць	Лікарняні заклади, ліжок	Амбулаторно-поліклінічні заклади, відвідувань за зміну	Клуби і будинки культури, місць
1995	180	692	50	130	300
2000	90	40	–	–	–
2005	–	50	–	–	–
2007	–	108	–	15	–
2008	15	198	–	12	–
2009	–	–	–	–	–

### 9.33. Введення в експлуатацію загальноосвітніх навчальних закладів по містах та районах

	<i>(учнівських місць)</i>					
	1995	2000	2005	2007	2008	2009
<b>Вінницька область</b>	<b>1418</b>	<b>40</b>	<b>50</b>	<b>108</b>	<b>814</b>	<b>308</b>
м.Вінниця	–	–	–	–	–	–
<b>райони</b>						
Барський	320	40	–	–	–	–
Вінницький	301	–	–	–	–	308
Гайсинський	–	–	–	–	–	–
Крижопільський	108	–	–	–	–	–
Мурованокуриловецький	–	–	–	–	198	–
Немирівський	–	–	50	108	–	–
Погребищенський	689	–	–	–	–	–
Тростянецький	–	–	–	–	616	–

### 9.34. Введення в експлуатацію загальноосвітніх навчальних закладів у сільській місцевості по районах

	<i>(учнівських місць)</i>					
	1995	2000	2005	2007	2008	2009
<b>Вінницька область</b>	<b>692</b>	<b>40</b>	<b>50</b>	<b>108</b>	<b>198</b>	<b>–</b>
<b>райони</b>						
Барський	320	40	–	–	–	–
Вінницький	264	–	–	–	–	–
Крижопільський	108	–	–	–	–	–
Мурованокуриловецький	–	–	–	–	198	–
Немирівський	–	–	50	108	–	–

### 9.35. Введення в експлуатацію дошкільних закладів по містах та районах

(місць)

	Усього					У тому числі у сільській місцевості				
	1995	2000	2007	2008	2009	1995	2000	2007	2008	2009
<b>Вінницька область</b>	<b>300</b>	<b>90</b>	–	<b>15</b>	–	<b>180</b>	<b>90</b>	–	<b>15</b>	–
м.Вінниця	–	–	–	–	–	–	–	–	–	–
<b>райони</b>										
Барський	–	–	–	15	–	–	–	–	15	–
Гайсинський	120	–	–	–	–	–	–	–	–	–
Козятинський	45	–	–	–	–	45	–	–	–	–
Літинський	25	–	–	–	–	25	–	–	–	–
Могилів-Подільський	20	–	–	–	–	20	–	–	–	–
Немирівський	90	–	–	–	–	90	–	–	–	–
Шаргородський	–	90	–	–	–	–	90	–	–	–

### 9.36. Введення в експлуатацію амбулаторно-поліклінічних закладів по містах та районах

(відвідувань за зміну)

	1995	2000	2005	2007	2008	2009
<b>Вінницька область</b>	<b>145</b>	–	–	<b>25</b>	<b>431</b>	<b>60</b>
м.Вінниця	–	–	–	–	166	40
м.Хмільник	–	–	–	–	250	20
<b>райони</b>						
Барський	–	–	–	15	3	–
Козятинський	100	–	–	–	–	–
Літинський	–	–	–	10	–	–
Піщанський	15	–	–	–	–	–
Шаргородський	30	–	–	–	12	–

### 9.37. Введення в експлуатацію лікарняних закладів по містах та районах

	<i>(ліжок)</i>					
	1995	2000	2005	2007	2008	2009
<b>Усього</b>						
<b>Вінницька область</b>	<b>170</b>	–	–	–	–	<b>82</b>
м.Вінниця	–	–	–	–	–	82
<b>райони</b>						
Козятинський	50	–	–	–	–	–
Піщанський	120	–	–	–	–	–
<b>У тому числі у сільській місцевості</b>						
<b>Вінницька область</b>	<b>50</b>	–	–	–	–	–
<b>райони</b>						
Козятинський	50	–	–	–	–	–

### 9.38. Введення в експлуатацію клубів і будинків культури по містах та районах

	<i>(місць)</i>					
	1995	2000	2005	2007	2008	2009
<b>Усього</b>						
<b>Вінницька область</b>	<b>700</b>	–	–	–	–	–
<b>райони</b>						
Гайсинський	300	–	–	–	–	–
Тульчинський	400	–	–	–	–	–
<b>У тому числі у сільській місцевості</b>						
<b>Вінницька область</b>	<b>300</b>	–	–	–	–	–
<b>райони</b>						
Гайсинський	300	–	–	–	–	–

**10 ТРАНСПОРТ І ЗВ'ЯЗОК**

**Відправлення вантажів** – загальний обсяг вантажів у тоннах (брутто), прийнятий до перевезення.

**Перевезення вантажів** – загальний обсяг вантажів, який навантажено та транспортовано рухомим складом окремих видів транспорту (вантажні автомобілі, залізничні вагони, річкові та морські судна, літаки), вимірюється в тоннах.

**Вантажооборот** – загальний обсяг вантажної транспортної роботи, який дорівнює сумі добутків перевезеного вантажу на відстань перевезення по кожній партії вантажу, вимірюється в тонно-кілометрах.

**Відправлення пасажирів** – загальна кількість пасажирів, прийнятих до перевезення.

**Перевезення пасажирів** – загальна кількість пасажирів, транспортованих рухомим складом окремих видів транспорту (автобуси, легкові автомобілі, тролейбуси, трамваї, залізничні пасажирські вагони, річкові та морські судна, літаки).

**Пасажирооборот** – загальний обсяг пасажирської роботи, який дорівнює сумі добутків кількості пасажирів (групи пасажирів) на відстань їх перевезення, вимірюється в пасажиро-кілометрах.

**Міські перевезення** – перевезення пасажирів у межах території населеного пункту.

**Приміські перевезення** – перевезення пасажирів за маршрутами завдовжки до 50 кілометрів незалежно від адміністративно-територіального поділу, крім міських маршрутів.

**Міжміські перевезення** – перевезення пасажирів за маршрутами, довжина яких перевищує 50 кілометрів і які проходять у межах території області (внутрішньообласні) або виходять за межі території області (міжобласні).

**Щільність шляхів сполучення** – довжина шляхів сполучення на одиницю площі території області.

**Продукція (послуги) підприємств пошти та зв'язку** – обсяг послуг, наданих підприємствами зв'язку населенню, підприємствам, організаціям, установам та іншим споживачам (відправлення газет, журналів, листів, телеграм, грошових переказів і пенсійних виплат, надання міжміських та міжнародних телефонних переговорів).

## ТРАНСПОРТ

### 10.1. Відправлення (перевезення) вантажів за видами транспорту

	<i>(тис.м)</i>				
	1950	1960	1970	1980	1990
<b>Транспорт</b>	<b>13000</b>	<b>69593</b>	<b>127091</b>	<b>162474</b>	<b>191546</b>
Наземний	12962	69502	126885	162097	191209
залізничний	3863	7579	12671	13853	14228
автомобільний <sup>1</sup>	9099	61923	114214	148244	176981
Водний	38	91	206	372	335
річковий	38	91	206	372	335
Авіаційний	...	...	...	5	2

*Продовження табл. 10.1*

	1995	2000	2005	2007	2008	2009
<b>Транспорт</b>	<b>67686</b>	<b>30566</b>	<b>31083</b>	<b>39583</b>	<b>39850</b>	<b>30013</b>
Наземний	67678	30565	31083	39583	39850	30013
залізничний	3777	2232	4191	5838	5965	4282
автомобільний <sup>1</sup>	63901	28333	26892	33745	33885	25731
Водний	8	1	–	–	–	–
річковий	8	1	–	–	–	–
Авіаційний	–	–	–	–	–	–

<sup>1</sup> З 2005 року – з урахуванням комерційних вантажних перевезень, виконаних фізичними особами-підприємцями.



### 10.2. Питома вага окремих видів транспорту у відправленні (перевезенні) вантажів

*(відсотків)*

	1990	1995	2000	2005	2007	2008	2009
<b>Транспорт</b>	<b>100,0</b>	<b>100,0</b>	<b>100,0</b>	<b>100,0</b>	<b>100,0</b>	<b>100,0</b>	<b>100,0</b>
Наземний	100,0	100,0	100,0	100,0	100,0	100,0	100,0
залізничний	7,4	5,6	7,3	13,5	14,7	15,0	14,3
автомобільний <sup>1</sup>	92,6	94,4	92,7	86,5	85,3	85,0	85,7
Водний	0,0	0,0	0,0	–	–	–	–
річковий	0,0	0,0	0,0	–	–	–	–
Авіаційний	0,0	–	–	–	–	–	–

### 10.3. Індекси обсягу відправлення (перевезення) вантажів за видами транспорту

*(відсотків)*

	1995=100					До попереднього року				
	2000	2005	2007	2008	2009	2000	2005	2007	2008	2009
<b>Транспорт</b>	<b>45</b>	<b>46</b>	<b>58</b>	<b>59</b>	<b>44</b>	<b>88</b>	<b>98</b>	<b>113</b>	<b>101</b>	<b>75</b>
Наземний	45	46	58	59	44	88	98	113	101	75
залізничний	59	111	155	158	113	82	102	122	102	72
автомобільний <sup>1</sup>	44	42	53	53	40	88	97	111	100	76
Водний	13	–	–	–	–	–	–	–	–	–
річковий	13	–	–	–	–	–	–	–	–	–
Авіаційний	–	–	–	–	–	–	–	–	–	–

<sup>1</sup> Див. виноску до табл. 10.1.

**10.4. Відправлення вантажів залізничним транспортом загального користування**

	<i>(тис.т)</i>						
	1990	1995	2000	2005	2007	2008	2009
<b>Усі вантажі</b>	<b>14228</b>	<b>3777</b>	<b>2232</b>	<b>4191</b>	<b>5838</b>	<b>5965</b>	<b>4282</b>
Вугілля	17	15	8	4	2	1	1
Кокс	–	–	1	–	–	–	–
Нафта та нафтопродукти	114	48	54	40	32	58	24
Чорні метали	76	10	4	5	4	4	3
Лісові	233	66	83	180	213	170	129
Хлібні	1398	891	250	589	476	977	1629
Руда	–	–	–	–	0	–	–
Цемент	11	–	2	–	2	20	–
Хімічні та мінеральні добрива	840	204	10	31	79	60	33
Інші вантажі	11539	2543	1820	3342	5030	4675	2463

**10.5. Перевезення вантажів автомобільним транспортом по містах та районах<sup>1</sup>**

	<i>(тис.т)</i>						
	1990	1995	2000	2005 <sup>2</sup>	2007	2008	2009
<b>Вінницька область</b>	<b>176980,7</b>	<b>63901,3</b>	<b>28333,2</b>	<b>26892,5</b>	<b>33745,3</b>	<b>33885,4</b>	<b>25730,7</b>
м.Вінниця	28397,7	5627,3	4505,1	4404,4	7788,5	7488,8	3555,5
м.Жмеринка	...	...	280,4	209,1	216,9	206,2	151,8
м.Козятин	...	...	422,2	332,1	318,6	279,6	262,5
м.Ладижин	...	...	695,8	780,4	874,8	912,9	569,3
м.Могилів-Подільський	...	...	197,5	188,4	149,1	161,9	153,7
м.Хмільник	...	...	306,7	267,1	246,5	247,6	207,4
<b>райони</b>							
Барський	3914,7	1353,9	646,7	490,3	343,6	288,3	291,1
Бершадський	6660,5	3880,8	1967,1	1345,4	1445,9	1591,3	1345,7
Вінницький	6286,2	2612,3	734,0	815,4	1496,7	1256,8	1526,0
Гайсинський	5464,5	2742,2	943,3	753,9	1740,5	1221,2	1267,6
Жмеринський	5711,5	1822,3	847,3	736,6	1146,0	1480,4	855,7
Іллінецький	4316,8	2372,2	941,5	539,6	762,5	705,4	634,4
Калинівський	7107,8	2864,1	1338,0	2101,1	2465,8	2494,3	1842,2
Козятинський	8888,9	5028,0	2180,5	2178,0	2088,4	1931,1	1777,6
Крижопільський	3717,3	1517,0	536,1	1233,3	1734,1	1828,6	1465,6
Липовецький	5513,6	1710,4	870,1	640,3	721,5	750,9	659,8
Літинський	3336,5	1180,5	443,9	185,7	212,2	221,7	208,8
Могилів-Подільський	8324,4	1339,2	248,2	119,7	102,2	125,4	149,1
Мурованокуриловецький	2511,3	892,3	207,8	214,2	210,5	448,7	428,1
Немирівський	5717,3	2524,5	1150,5	623,9	1405,9	1490,9	1525,6
Оратівський	2385,5	1452,6	382,2	257,1	257,5	294,5	292,5
Піщанський	3833,2	824,6	237,4	186,3	138,3	226,1	139,5
Погребищенський	3702,8	2374,5	880,1	895,7	1015,4	799,8	738,9
Теплицький	2967,8	1525,4	704,9	541,2	456,8	489,4	414,2
Тиврівський	9230,4	3336,4	1046,5	1848,3	2402,8	2404,1	1469,1
Томашпільський	3013,8	1617,7	873,2	1023,4	545,0	794,8	584,0
Тростянецький	5946,6	3789,5	1216,1	945,4	793,1	703,0	606,3
Тульчинський	5686,1	3192,1	1096,1	567,8	580,0	578,2	441,0
Хмільницький	5082,7	2486,2	540,2	417,3	591,0	846,2	695,9
Чернівецький	...	1222,0	284,8	163,4	254,9	274,0	198,1
Чечельницький	2087,0	755,2	235,6	284,3	248,6	167,6	267,1
Шаргородський	6379,2	2353,7	814,8	610,0	585,3	664,3	523,8
Ямпільський	4359,3	1504,4	558,6	522,4	406,4	511,4	482,8

<sup>1</sup> Див. виноску до табл. 10.1.

<sup>2</sup> Без розподілу вантажних перевезень, виконаних фізичними особами-підприємцями, по містах та районах.

**10.6. Вантажооборот автомобільного транспорту по містах та районах<sup>1</sup>**

(млн.ткм)

	1990	1995	2000	2005 <sup>2</sup>	2007	2008	2009
<b>Вінницька область</b>	<b>3108,8</b>	<b>1106,8</b>	<b>582,2</b>	<b>1034,5</b>	<b>1567,8</b>	<b>1666,4</b>	<b>1319,7</b>
м.Вінниця	558,0	128,1	190,3	312,6	734,3	730,6	515,5
м.Жмеринка	...	...	16,5	19,0	14,1	13,5	9,7
м.Козятин	...	...	9,7	6,2	8,5	9,6	6,8
м.Ладижин	...	...	9,5	7,4	8,7	10,0	8,0
м.Могилів-Подільський	...	...	12,6	18,3	22,4	29,0	29,8
м.Хмільник	...	...	12,6	13,4	35,9	39,9	34,4
<b>райони</b>							
Барський	75,2	23,5	12,9	9,9	12,0	15,9	14,7
Бершадський	144,1	70,8	39,0	43,1	83,7	99,3	96,4
Вінницький	179,4	82,2	12,3	34,0	95,0	105,1	98,3
Гайсинський	120,0	53,1	17,9	28,5	64,6	35,7	32,9
Жмеринський	106,7	31,7	9,0	7,3	9,6	12,9	10,8
Іллінецький	67,3	27,1	10,0	18,1	25,1	22,4	31,6
Калинівський	101,9	37,7	24,2	49,5	73,5	87,1	54,3
Козятинський	100,8	53,5	19,4	14,1	15,7	16,4	15,1
Крижопільський	62,5	19,1	8,4	31,5	63,3	95,5	67,9
Липовецький	86,2	22,6	12,0	7,2	12,0	15,6	14,8
Літинський	68,9	24,6	6,0	5,4	10,5	13,7	11,5
Могилів-Подільський	129,7	32,6	4,2	3,8	5,8	9,5	7,4
Мурованокуриловецький	55,0	15,7	2,5	6,0	8,1	7,2	5,1
Немирівський	96,4	38,2	15,6	11,7	37,1	38,9	36,1
Оратівський	52,7	23,6	5,4	5,6	8,6	8,1	7,9
Піщанський	41,7	14,9	3,5	6,0	10,6	13,6	11,2
Погребищенський	55,7	30,7	13,7	13,5	18,9	17,3	15,7
Теплицький	64,2	30,1	9,4	10,8	10,6	11,9	8,0
Тиврівський	71,8	25,9	9,7	20,0	25,0	26,9	23,9
Томашпільський	74,7	31,2	11,6	21,5	20,4	28,1	23,5
Тростянецький	111,2	62,5	18,3	10,3	11,0	18,2	14,2
Тульчинський	120,2	65,7	24,6	30,7	73,0	70,1	52,5
Хмільницький	119,6	44,5	8,2	7,4	13,7	20,5	14,4
Чернівецький	...	23,1	4,5	2,1	3,0	3,7	4,6
Чечельницький	53,2	24,7	8,2	5,3	5,7	6,5	8,7
Шаргородський	104,4	45,1	12,7	13,6	19,6	22,7	20,7
Ямпільський	77,1	24,1	8,0	13,4	7,8	11,0	13,3

<sup>1</sup> Див. виноску до табл. 10.1.

<sup>2</sup> Див. другу виноску до табл. 10.5.

**10.7. Відправлення (перевезення) пасажирів за видами транспорту загального користування**

*(тис.)*

	1950	1960	1970	1980	1990
<b>Транспорт</b>	<b>16132</b>	<b>69718</b>	<b>180331</b>	<b>248331</b>	<b>361685</b>
Наземний	16132	69718	180093	247752	361228
залізничний	4865	8398	11394	14600	15548
автомобільний (автобуси) <sup>1</sup>	1087	26120	94238	146149	193616
трамвайний	10180	35200	50363	40869	70530
тролейбусний	–	–	24098	46134	81534
Водний	...	...	238	419	330
річковий	...	...	238	419	330
Авіаційний	...	...	...	160	127

*Продовження табл. 10.7*

	1995	2000	2005	2007	2008	2009
<b>Транспорт</b>	<b>339344</b>	<b>207231</b>	<b>247221</b>	<b>264616</b>	<b>244934</b>	<b>232084</b>
Наземний	339342	207200	247221	264616	244934	232083
залізничний	22994	20614	17110	16833	16525	15940
автомобільний (автобуси) <sup>1</sup>	131347	87309	92349	109753	111784	101974
трамвайний	91682	39877	59946	62228	53550	52969
тролейбусний	93319	59400	77816	75802	63075	61200
Водний	1	31	–	–	–	–
річковий	1	31	–	–	–	–
Авіаційний	1	0	0	0	0	1

<sup>1</sup> З 2000 року – з урахуванням обсягів автомобільних пасажирських перевезень, виконаних фізичними та юридичними суб'єктами малого бізнесу.

### 10.8. Індеси обсягу відправлення (перевезення) пасажирів транспортом загального користування

(відсотків)

	1995=100					До попереднього року				
	2000	2005	2007	2008	2009	2000	2005	2007	2008	2009
<b>Транспорт</b>	<b>61</b>	<b>73</b>	<b>78</b>	<b>72</b>	<b>68</b>	<b>98</b>	<b>107</b>	<b>101</b>	<b>93</b>	<b>95</b>
Наземний	61	73	78	72	68	98	107	101	93	95
залізничний	90	74	73	72	69	107	95	97	98	96
автомобільний (автобуси) <sup>1</sup>	66	70	84	85	78	102	110	108	102	91
трамвайний	43	65	68	58	58	90	108	98	86	99
тролейбусний	64	83	81	68	66	95	107	96	83	97
Водний	3100	–	–	–	–	258	–	–	–	–
річковий	3100	–	–	–	–	258	–	–	–	–
Авіаційний	8	8	1	20	100	100	50	24	1137	300

<sup>1</sup> Див. виноску до табл. 10.7.

### 10.9. Відправлення (перевезення) пасажирів за видами сполучення окремими видами транспорту

(тис.)

	1990	1995	2000	2005	2007	2008	2009
<b>Міжміське сполучення</b>	<b>17292</b>	<b>7500</b>	<b>8665</b>	<b>10675</b>	<b>11217</b>	<b>11082</b>	<b>9340</b>
залізничний							
(далеке сполучення)	3999	3033	1942	2708	2703	2703	2420
авіаційний	127	1	0	0	0	0	1
автомобільний (автобуси) <sup>1</sup>	13166	4466	6723	7967	8514	8379	6919
<b>Внутрішньоміське сполучення</b>	<b>258940</b>	<b>262890</b>	<b>129137</b>	<b>184168</b>	<b>202533</b>	<b>182885</b>	<b>176952</b>
автомобільний (автобуси) <sup>1</sup>	106876	77889	29860	46406	64503	66260	62783
тролейбусний	81534	93319	59400	77816	75802	63075	61200
трамвайний	70530	91682	39877	59946	62228	53550	52969
<b>Приміське сполучення</b>	<b>85453</b>	<b>68954</b>	<b>69429</b>	<b>52378</b>	<b>50866</b>	<b>50967</b>	<b>45792</b>
залізничний	11549	19961	18672	14402	14130	13822	13520
річковий	330	1	31	–	–	–	–
автомобільний (автобуси) <sup>1</sup>	73574	48992	50726	37976	36736	37145	32272

<sup>1</sup> Див. виноску до табл. 10.7.

## 10.10. Рухомий склад за видами транспорту та призначенням

(на кінець року; од)

	1995	2000	2005	2007	2008	2009
<b>Автомобільний транспорт<sup>1</sup>, тис.</b>						
вантажні автомобілі <sup>2</sup>	47,4	44,9	52,5	46,9	44,3	32,5
з них в особистій власності	8,4	16,7	26,1	24,3	21,5	17,9
пасажирські автобуси	4,7	6,4	7,2	7,2	7,8	5,8
з них в особистій власності	0,7	3,2	4,4	4,1	4,5	3,6
легкові автомобілі	157,0	185,1	183,1	194,8	178,8	194,2
з них в особистій власності	151,8	180,0	175,7	187,0	169,9	185,4
інші автомобілі <sup>3</sup>	11,0	9,1	3,4	4,1	5,0	12,1
мототранспорт	...	...	25,2	17,7	18,4	7,3
з нього в особистій власності	...	...	25,0	17,4	18,1	7,1
<b>Електротранспорт</b>						
тролейбусні машини	175	151	144	145	137	133
трамвайні вагони	115	105	107	116	105	107
<b>Літаки і вертольоти</b>	...	...	2 <sup>4</sup>	5 <sup>5</sup>	6 <sup>5</sup>	9 <sup>5</sup>

<sup>1</sup> До 2000 року включно інформація про кількість автотранспортних засобів збиралася органами державної статистики від юридичних осіб-власників автотранспорту, інформацію про наявність автотранспорту індивідуальних власників отримували від обласного управління ДАІ. З 2005 року інформація надається УДАІ УМВС України у Вінницькій області станом на 1 серпня, 2009 рік – станом на 16 грудня.

<sup>2</sup> До 2000 року включно до вантажних автомобілів належали бортові, самоскиди, фургони, рефрижератори, цистерни харчові та паливні, плитовози, трубовози, лісовози, сідлові тягачі, пікапи і фургони на шасі легкових автомобілів та інші. З 2005 року – бортові, самоскиди, сідлові тягачі та спеціальні вантажні автомобілі (фургони на шасі вантажних автомобілів, цистерни харчові, рефрижератори, пожежні, поливні, автокрани, паливні заправники та паливні цистерни, інші).

<sup>3</sup> До 2000 року включно до інших автомобілів належали спеціальні легкові автомобілі (з них санітарні), спеціальні нелегкові автомобілі (санітарні, пожежні, автокрани, ремонтні майстерні) та інші. З 2005 року – транспортні засоби на шасі вантажних автомобілів, обладнані для постійного перевезення людей, автомобілі швидкої медичної допомоги, пікапи і фургони на шасі легкових автомобілів.

<sup>4</sup> За даними Державної служби України з нагляду за забезпеченням безпеки авіації.

<sup>5</sup> За даними Департаменту авіаційного транспорту Мінтрансзв'язку України.

**10.11. Кількість легкових автомобілів у приватній власності  
по містах та районах<sup>1</sup>**

(од)

	1990	1995	2000	2005	2007	2008	2009
<b>Вінницька область</b>	<b>106549</b>	<b>151834</b>	<b>180032</b>	<b>175740</b>	<b>186976</b>	<b>169942</b>	<b>185405</b>
м.Вінниця	26406	47034	51012	51186	63086	44241	67172
<b>райони</b>							
Барський	3505	4756	5193	5106	5925	5956	4076
Бершадський	5119	7101	7039	7504	8876	7480	5706
Вінницький	2094	4161	4228	6812	6516	7113	8280
Гайсинський	4901	5783	6054	6076	5903	5903	5305
Жмеринський	4020	5246	12721	6634	7301	7398	7339
Іллінецький	1951	1351	3013	3060	3266	2961	4511
Калинівський	4568	5270	5104	5074	5686	6491	5797
Козятинський	2161	4750	5709	5502	5981	3879	5079
Крижопільський	2699	2580	4132	3982	3979	3634	3697
Липовецький	2492	2237	3645	3390	3819	2649	3302
Літинський	1461	1851	3289	3244	3077	3466	3367
Могилів-Подільський	7268	7089	8784	7114	5204	5769	7178
Мурованокуриловецький	1942	2272	2628	2376	2682	2940	2100
Немирівський	4379	5630	6317	5460	6273	5436	4629
Оратівський	1148	1585	2169	1886	1729	1848	3154
Піщанський	1256	1243	2246	1968	1773	2152	1764
Погребищенський	1054	2592	2463	2532	2202	2279	3754
Теплицький	2523	3018	3199	2932	2664	3183	2353
Тиврівський	2686	3831	4843	3706	3966	6179	4395
Томашпільський	1316	1690	2314	3546	3490	3889	2823
Тростянецький	4454	2614	6741	9466	7194	7736	6177
Тульчинський	6988	6010	5069	7814	8138	8120	6729
Хмільницький	2229	7316	6230	5800	5450	6064	5659
Чернівецький	...	2655	1700	1836	1696	2418	1804
Чечельницький	1341	2651	2700	2660	2546	2843	2010
Шаргородський	3591	6047	7120	4854	4495	4432	3714
Ямпільський	2991	3471	4370	4220	4059	3483	3531

<sup>1</sup> До 2000 року включно – станом на кінець року; 2005–2008 роки – станом на 1 серпня за даними УДАІ УМВС України у Вінницькій області, 2009 рік – станом на 16 грудня.



## ШЛЯХИ СПОЛУЧЕННЯ

### 10.12. Довжина шляхів сполучення

	(км)					
	1940	1950	1960	1970	1980	1990
Експлуатаційна довжина залізничних колій загального користування	1186	1275	1282	1253	1262	1263
Довжина автомобільних доріг загального користування	16600	16600	14500	14900	9189	9631
у т.ч. з твердим покриттям	2200	2600	3700	5960	7390	8629
Експлуатаційна довжина тролейбусних ліній загального користування (в однопутному обчисленні)	–	–	–	35,3	48,4	64,2
Експлуатаційна довжина трамвайних колій загального користування (в одноколієному обчисленні)	11,6	13,1	20,6	30,4	29,2	38,4

*Продовження табл. 10.12*

	1995	2000	2005	2007	2008	2009
Експлуатаційна довжина залізничних колій загального користування	1261	1157	1107	1095	1074	1074
Довжина автомобільних доріг загального користування	9756	9512	9519	9523	9523	9523
у т.ч. з твердим покриттям	8863	8927	8950	8970	8970	8970
Експлуатаційна довжина тролейбусних ліній загального користування (в однопутному обчисленні)	69,7	75,6	73,2	80,9	86,6	86,6
Експлуатаційна довжина трамвайних колій загального користування (в одноколієному обчисленні)	42,8	40,4	40,2	40,2	40,2	40,2

### 10.13. Щільність шляхів сполучення

(км шляхів на 1 тис.км<sup>2</sup> території)

	1990	1995	2000	2005	2007	2008	2009
Експлуатаційна довжина залізничних колій загального користування	48	48	44	42	41	41	41
Автомобільні дороги загального користування з твердим покриттям	326	334	337	338	338	339	339

### 10.14. Впровадження прогресивних видів шляхів сполучення

	1990	1995	2000	2005	2007	2008	2009
Експлуатаційна довжина залізничних колій загального користування							
електрифікованих, км	297	308	335	335	335	335	335
відсотків до загальної довжини	24	24	29	30	31	31	31
дизелепальних, км	966	953	822	772	760	740	740
відсотків до загальної довжини	76	76	71	70	69	69	69
Довжина автомобільних доріг загального користування з твердим покриттям							
цементобетонним і асфальтобетонним, км	1540	1719	1804	1838	1876	1889	1889
відсотків до загальної довжини доріг з твердим покриттям	18	19	20	21	21	21	21
чорним гравійним і чорним шосе, км	2861	3268	3313	3352	3363	3366	3367
відсотків до загальної довжини доріг з твердим покриттям	33	37	37	37	37	38	38

### 10.15. Розподіл автомобільних доріг загального користування за типами покриття у 2009 році

(відсотків до загальної довжини автомобільних доріг)

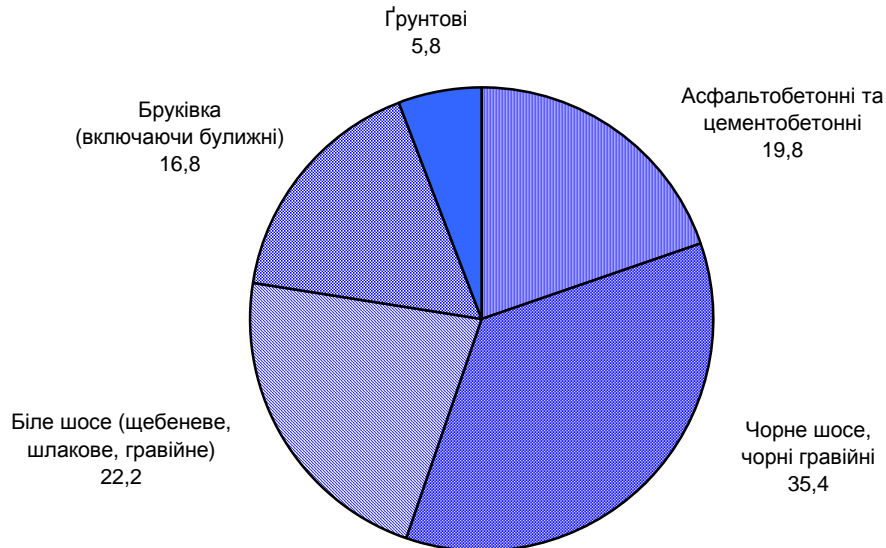

### 10.16. Дорожньо-транспортні пригоди на дорогах і вулицях<sup>1</sup>

	1995	2000	2005	2007	2008	2009
Дорожньо-транспортні пригоди, од	...	...	...	5018	4132	2585
у т.ч. в яких були потерпілі	1223	965	1183	1939	1089	685
з них зі смертельним наслідком	182	137	219	243	196	142
Потерпілі у дорожньо-транспортних пригодах, осіб	1456	1200	1483	2373	1422	864
загинуло	232	176	253	331	221	172
поранено	1224	1024	1230	2042	1201	692
Дорожньо-транспортні пригоди, які скоїлися у населених пунктах, од	667	605	874	3777	3124	1426
у них						
загинуло, осіб	126	76	98	130	79	53
поранено, осіб	898	637	776	1399	720	374

<sup>1</sup> До 2007 року – дорожньо-транспортні пригоди, у яких були потерпілі, з 2007 року – дорожньо-транспортні пригоди всього, тобто з урахуванням і тих, що призвели до матеріальних збитків без потерпілих.

**10.17. Кількість загиблих і поранених внаслідок дорожньо-транспортних пригод**

(осіб)

	2000		2005		2007		2008		2009	
	заги-нуло	пора-нено	заги-нуло	пора-нено	заги-нуло	пора-нено	заги-нуло	пора-нено	заги-нуло	пора-нено
<b>Усі потерпілі</b>	<b>176</b>	<b>1024</b>	<b>253</b>	<b>1230</b>	<b>331</b>	<b>2042</b>	<b>221</b>	<b>1201</b>	<b>172</b>	<b>692</b>
Пішоходи	49	365	82	417	102	531	74	311	54	175
Велосипедисти	14	78	12	65	3	17	8	34	13	43
Водії і пасажирки										
мопедів	4	17	4	10	18	104	11	91	7	38
мотоциклів	22	120	22	180	10	71	17	107	9	20
легкових автомобілів	62	328	105	471	149	1220	88	512	84	341
міжміських і міських автобусів, трамваїв і тролейбусів	1	4	1	12	2	17	6	59	–	34
вантажних автомобілів	18	77	20	53	38	59	14	80	4	31
інших механічних транспортних засобів	4	18	4	7	7	14	2	6	1	5
транспортних гужових засобів і вершники	2	17	3	15	2	9	1	1	–	5

**ЗВ'ЯЗОК**

**10.18. Доходи підприємств від надання послуг пошти та зв'язку**

(у фактичних цінах з урахуванням ПДВ; млн.грн.)

	1990 <sup>1</sup>	1995 <sup>2</sup>	2000	2005	2007	2008	2009
<b>Усього</b>	<b>59,9</b>	<b>3411,3</b>	<b>115,9</b>	<b>998,2</b>	<b>1403,6</b>	<b>1664,7</b>	<b>1655,4</b>
за видами зв'язку							
поштовий	22,7	1091,3	18,9	45,4	53,3	68,3	78,8
телеграфний	4,2	59,7	0,9	0,8	0,8	0,6	0,6
телефонний							
міський і сільський	9,1	937,7	34,7	53,5	85,4	92,6	100,4
міжміський (включаючи міжнародний)	19,4	1141,9	53,0	118,7	90,4	79,5	63,9
кур'єрська діяльність	–	–	–	–	–	–	–
проводове мовлення	3,5	152,1	2,7	0,5	1,0	1,4	2,0
спеціальний і фельдзв'язок	0,7	22,7	0,5	0,7	1,5	2,0	2,2
передача та прийом телевізійних та радіопрограм, радіозв'язок	–	–	3,1	15,0	23,0	23,1	27,2
з нього кабельне телебачення	–	–	...	...	14,2	18,3	21,7
нагляд та технічний контроль за використанням радіочастот	0,3	5,9	0,4	1,0	2,0	1,0	1,0
комп'ютерний	–	–	0,9	7,6	19,2	36,2	54,2
з нього надання доступу до мережі "Інтернет"	–	–	...	...	17,6	33,7	51,4
мобільний <sup>3</sup>	–	–	0,8	754,9	1127,0	1359,8	1324,5
стільниковий	–	–	...	754,9	1127,0	1359,8	1323,7
пейджинговий	–	–	0,3	0,0	–	–	–
транкінговий	–	–	0,5	0,0	–	–	–
інші види зв'язку <sup>4</sup>	–	–	–	0,1	0,0	0,2	0,6

<sup>1</sup> Млн.крб.

<sup>2</sup> Млрд.крб.

<sup>3</sup> З 2009 року включено доходи від надання послуг інших видів мобільного зв'язку: супутникового, радіозв'язку розподільчих систем (широкосмуговий доступ), цифрової безпроводової телефонії.

<sup>4</sup> До 2008 року включно – доходи від надання послуг супутникового зв'язку, з 2009 року – доходи від надання послуг IP-телефонії.

**10.19. Доходи підприємств від надання послуг пошти та зв'язку населенню**

(у фактичних цінах з урахуванням ПДВ; млн.грн.)

	1990 <sup>1</sup>	1995 <sup>2</sup>	2000	2005	2007	2008	2009
<b>Усього</b>	<b>23,0</b>	<b>785,7</b>	<b>54,9</b>	<b>286,3</b>	<b>373,5</b>	<b>463,3</b>	<b>269,7</b>
за видами зв'язку							
поштовий	8,0	97,6	4,6	9,3	7,8	11,3	17,9
телеграфний	2,4	27,1	0,7	0,7	0,7	0,5	0,5
телефонний							
міський і сільський	4,4	199,3	20,9	38,0	57,8	64,1	71,6
міжміський (включаючи міжнародний)	5,5	392,0	26,7	70,5	53,2	46,1	38,3
кур'єрська діяльність	–	–	–	–	–	–	–
проводове мовлення	2,7	69,7	1,9	0,3	0,9	1,2	1,8
спеціальний і фельдзв'язок	–	–	–	–	–	–	–
передача та прийом телевізійних та радіопрограм, радіозв'язок	–	–	0,1	8,8	14,1	18,5	21,9
з нього кабельне телебачення	–	–	...	...	13,7	18,2	21,6
нагляд та технічний контроль за використанням радіочастот	–	–	0,0	0,1	0,0	0,0	0,0
комп'ютерний	–	–	0,0	2,5	8,8	20,5	36,0
з нього надання доступу до мережі "Інтернет"	–	–	...	...	8,8	20,4	35,9
мобільний <sup>3</sup>	–	–	0,0	156,1	230,2	301,1	81,7
стільниковий	–	–	...	156,1	230,2	301,1	81,7
пейджинговий	–	–	–	–	–	–	–
транкінговий	–	–	0,0	0,0	–	–	–
інші види зв'язку <sup>4</sup>	–	–	–	–	–	–	0,0

<sup>1</sup> Див. першу виноску до табл. 10.18.

<sup>2</sup> Див. другу виноску до табл. 10.18.

<sup>3</sup> Див. третю виноску до табл. 10.18.

<sup>4</sup> Див. четверту виноску до табл. 10.18.

**10.20. Розподіл загальної суми доходів підприємств від надання послуг пошти та зв'язку населенню за видами у 2009 році**

(відсотків до загальної суми)

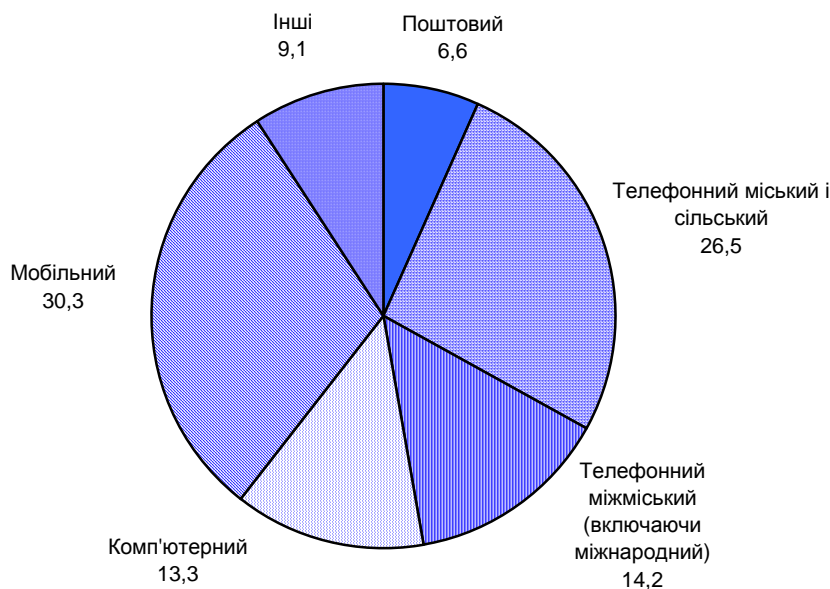

**10.21. Продукція (послуги) підприємств пошти та зв'язку загального користування**

	1990	1995	2000	2005	2007	2008	2009
Відправлено, тис.							
газет і журналів	102653	37544	23167	37355	33475	32944	19198
листів	60018	20066	8240	7440	7269	6559	5247
телеграм	2151	785	329	165	80	57	34
посилок	1518	92	222	213	355	337	288
грошових переказів і пенсійних виплат	7302	12556	10954	7516	6201	6622	5968
Надано міжміських телефонних переговорів (включаючи міжнародні), тис.	21268	6414	36841	96115	56482	75497	63650
У розрахунку на одну особу наявного населення							
відправлено, од							
листів	31,2	10,6	4,5	4,3	4,3	4,0	3,2
телеграм	1,12	0,42	0,18	0,10	0,05	0,03	0,02
посилок	0,79	0,05	0,12	0,12	0,21	0,20	0,17
надано міжміських телефонних переговорів (включаючи міжнародні)	11,1	14,0	20,5	55,9	33,6	45,5	38,5

### 10.22. Телефонний зв'язок загального користування

	1990	1995	2000	2005	2007	2008	2009
Автоматичні телефонні станції, од	720	764	820	795	813	819	858
міські	57	69	116	87	92	93	136
у тому числі							
координатні	...	...	48	46	31	29	28
квазіелектронні та електронні	...	...	14	16	15	17	21
цифрові	–	–	3	22	43	45	86
сільські	663	695	704	708	721	726	722
у тому числі							
координатні	...	...	684	636	615	616	613
квазіелектронні та електронні	...	...	6	3	4	5	4
цифрові	–	–	7	69	102	105	105
Монтована ємність автоматичних телефонних станцій, номерів	199236	238350	273181	300814	322278	331485	348057
міських	133136	166561	198255	216156	231020	239768	256743
сільських	66100	71789	74926	84658	91258	91717	91314

### 10.23. Забезпеченість населення телефонними апаратами загального користування

	1990	1995	2000	2005	2007	2008	2009
Основні домашні телефонні апарати (на 100 сімей) <sup>1</sup>	18	27	31	39	43	45	45
Міжміські таксофони (на 100 тис. населення) <sup>2</sup>	30	25	33	110	81	66	53
Таксофони (на 10 тис. населення)	10	9	7	0	–	–	–

<sup>1</sup> З 2005 року – включаючи відомчі.

<sup>2</sup> З 2000 року – включаючи міжнародні та універсальні.



**10.24. Основні телефонні апарати загального користування  
в міських поселеннях по містах та районах**

(од)

	1990	1995	2000	2005	2007	2008	2009
<b>Вінницька область</b>	<b>122330</b>	<b>147733</b>	<b>170762</b>	<b>208353</b>	<b>241359</b>	<b>253821</b>	<b>252827</b>
м.Вінниця <sup>1</sup>	57800	69459	84276	108259	127556	135382	138560
<b>райони</b>							
Барський	3172	3353	3497	4601	5227	5235	5242
Бершадський	1821	1837	3607	4047	4905	4839	4768
Вінницький	784	1745	...	...	...	...	...
Гайсинський	4803	5524	7358	7701	8402	8440	8430
Жмеринський	5840	6923	7030	6894	7110	8884	8890
Іллінецький	2229	2645	2989	3616	3726	3885	3885
Калинівський	1888	1912	2030	3949	5100	5167	3482
Козятинський	4486	5454	5485	7407	10053	10065	7603
Крижопільський	1938	2152	2193	2212	2247	2879	2958
Липовецький	1225	2376	2596	3894	4136	4176	4190
Літинський	1032	1076	1742	2053	2545	2548	2552
Могилів-Подільський	5788	6013	6133	6518	6656	7638	7658
Мурованокуриловецький	1259	1308	1500	1889	2140	2141	2141
Немирівський	4157	4226	4240	4318	5424	5437	5436
Оратівський	976	1076	1110	1153	1195	1197	1197
Піщанський	1488	1655	1630	1761	1785	1791	1794
Погребищенський	1421	1607	1941	1986	1991	1992	1994
Теплицький	920	1012	1131	1233	1294	1294	1294
Тиврівський	2695	3275	4131	4339	4391	4396	4397
Томашпільський	1900	3292	3810	3955	4026	4278	4278
Тростянецький	2886	5114	6048	6189	8106	8192	8198
Тульчинський	3824	4985	5907	6276	7218	7750	7693
Хмільницький	3522	3643	3746	6771	7077	7122	7126
Чернівецький	...	626	669	817	1596	1617	1618
Чечельницький	1272	1354	1584	1698	2132	2130	2093
Шаргородський	1248	1502	1716	1712	2188	2195	2195
Ямпільський	1956	2589	2663	3105	3133	3151	3155

<sup>1</sup> З 2000 року – включаючи дані Вінницького району.

**10.25. Основні телефонні апарати загального користування  
в сільській місцевості по містах та районах**

(од)

	1990	1995	2000	2005	2007	2008	2009
<b>Вінницька область</b>	<b>61439</b>	<b>67093</b>	<b>67663</b>	<b>88890</b>	<b>88557</b>	<b>89942</b>	<b>89989</b>
м.Вінниця <sup>1</sup>	–	–	2916	6282	7721	8368	8545
<b>райони</b>							
Барський	2701	2687	2685	3658	3110	3110	3113
Бершадський	2606	2819	3288	4582	3791	3805	3772
Вінницький	3346	2999	...	...	...	...	...
Гайсинський	2815	3088	2880	3626	3802	3897	3918
Жмеринський	1884	2139	2230	2364	2336	2335	2341
Іллінецький	2361	2417	2425	2647	2657	2655	2661
Калинівський	2350	2697	2715	3444	3687	3712	3399
Козятинський	2059	1923	1848	2277	2288	2298	2298
Крижопільський	2676	3034	2949	3456	3567	3557	3530
Липовецький	2438	2566	2575	3231	3379	3401	3394
Літинський	1976	2339	2430	3245	2814	2822	2822
Могилів-Подільський	4663	2821	2932	3656	3852	3936	3937
Мурованокуриловецький	1788	1875	1780	2600	2589	2602	2603
Немирівський	2015	2681	2801	3540	3387	3436	3448
Оратівський	1723	1919	1915	2672	2764	2781	2782
Піщанський	1252	1464	1441	1657	1645	1649	1646
Погребищенський	2037	2050	1945	2239	2248	2251	2243
Теплицький	1746	2366	1989	2650	2874	2892	2894
Тиврівський	1440	1418	1315	2009	2092	2135	2140
Томашпільський	2110	2302	2420	3497	3772	3792	3891
Тростянецький	2111	2437	2639	3629	3718	3864	3873
Тульчинський	2433	2906	3099	3563	2769	2628	2623
Хмільницький	2737	3052	3110	3895	4122	4300	4238
Чернівецький	...	1701	1742	2937	2382	2415	2424
Чечельницький	1741	2562	2676	2960	2672	2668	2687
Шаргородський	3640	3886	4032	5290	5080	5129	5134
Ямпільський	2971	2945	2886	3284	3439	3604	3633

<sup>1</sup> Див. виноску до табл. 10.24.

**10.26. Основні домашні телефонні апарати загального користування по містах та районах**

(од)

	1990	1995	2000	2005	2007	2008	2009
<b>Вінницька область</b>	<b>129986</b>	<b>166455</b>	<b>200332</b>	<b>257611</b>	<b>284271</b>	<b>293900</b>	<b>294423</b>
м.Вінниця <sup>1</sup>	46377	57025	73569	96834	112991	117591	120962
<b>райони</b>							
Барський	3728	4529	5100	7294	7361	7357	7373
Бершадський	2455	2945	5846	7634	7710	7645	7543
Вінницький	2635	3510	...	...	...	...	...
Гайсинський	5607	6762	8865	10041	10823	10944	10973
Жмеринський	5508	7227	7929	8143	8301	9994	10050
Іллінецький	2965	3585	4388	5455	5583	5737	5761
Калинівський	2608	3258	3703	6152	7554	7624	5903
Козятинський	4593	5801	6216	8583	10262	10239	8784
Крижопільський	3012	4064	4336	4919	5066	5624	5694
Липовецький	2391	3754	4466	6490	6868	6921	6945
Літинський	1905	2472	3443	4643	4724	4735	4750
Могилів-Подільський	7381	6759	7570	8859	9151	10150	10190
Мурованокуриловецький	1882	2291	2714	3983	4229	4241	4245
Немирівський	4295	5076	5871	6822	7709	7785	7821
Оратівський	1452	2072	2337	3346	3470	3493	3489
Піщанський	1707	2361	2546	3019	3040	3047	3052
Погребищенський	1952	2443	3079	3534	3573	3567	3571
Теплицький	1624	2425	2582	3405	3690	3693	3699
Тиврівський	2815	3544	4630	5674	5771	5805	5816
Томашпільський	2727	4264	5390	6629	6946	7224	7331
Тростянецький	3481	5962	7344	8636	10539	10751	10788
Тульчинський	4261	6363	7757	8675	8797	9157	9099
Хмільницький	4360	5028	5677	9489	9957	10144	10092
Чернівецький	...	1707	1910	3357	3564	3626	3641
Чечельницький	1888	2980	3629	4167	4320	4298	4290
Шаргородський	2946	4027	4802	6172	6444	6499	6508
Ямпільський	3434	4221	4633	5656	5828	6009	6053

<sup>1</sup> Див. виноску до табл. 10.24.

**10.27. Основні домашні телефонні апарати загального користування  
в міських поселеннях по містах та районах**

(од)

	1990	1995	2000	2005	2007	2008	2009
<b>Вінницька область</b>	<b>94255</b>	<b>119450</b>	<b>144021</b>	<b>177599</b>	<b>203777</b>	<b>211954</b>	<b>212280</b>
м.Вінниця <sup>1</sup>	46377	57025	71005	91200	105864	109876	112959
<b>райони</b>							
Барський	2439	2763	2987	4025	4577	4575	4585
Бершадський	1235	1289	3062	3483	4251	4178	4104
Вінницький	563	1356	...	...	...	...	...
Гайсинський	3733	4516	6458	6756	7334	7357	7362
Жмеринський	4586	5821	6082	6053	6211	7907	7948
Іллінецький	1597	2047	2475	3107	3189	3342	3354
Калинівський	1354	1392	1546	3239	4337	4381	2947
Козятинський	3644	4674	4842	6713	8358	8323	6854
Крижопільський	1508	1759	1832	1850	1863	2430	2500
Липовецький	829	1884	2215	3498	3708	3737	3768
Літинський	732	789	1406	1706	2167	2163	2166
Могилів-Подільський	4494	4884	5224	5533	5609	6531	6572
Мурованокуриловецький	896	990	1243	1612	1851	1846	1848
Немирівський	3123	3272	3501	3620	4640	4658	4672
Оратівський	560	756	845	913	939	944	939
Піщанський	1026	1236	1318	1479	1503	1507	1514
Погребищенський	914	1153	1579	1629	1642	1639	1644
Теплицький	607	689	859	982	1029	1024	1026
Тиврівський	2047	2623	3587	3860	3872	3867	3878
Томашпільський	1284	2655	3346	3469	3492	3725	3730
Тростянецький	2174	4269	5246	5382	7179	7243	7262
Тулчинський	2791	4087	5089	5420	6279	6780	6725
Хмільницький	2760	2906	3083	5987	6236	6252	6259
Чернівецький	...	454	481	647	1351	1377	1384
Чечельницький	809	980	1173	1405	1826	1812	1782
Шаргородський	752	1060	1321	1326	1771	1767	1767
Ямпільський	1421	2121	2216	2705	2699	2713	2731

<sup>1</sup> Див. виноску до табл. 10.24.

**10.28. Основні домашні телефонні апарати загального користування в сільській місцевості по містах та районах**

(од)

	1990	1995	2000	2005	2007	2008	2009
<b>Вінницька область</b>	<b>35731</b>	<b>47005</b>	<b>56311</b>	<b>80012</b>	<b>80494</b>	<b>81946</b>	<b>82143</b>
м.Вінниця <sup>1</sup>	–	–	2564	5634	7127	7715	8003
<b>райони</b>							
Барський	1289	1766	2113	3269	2784	2782	2788
Бершадський	1220	1656	2784	4151	3459	3467	3439
Вінницький	2072	2154	...	...	...	...	...
Гайсинський	1874	2246	2407	3285	3489	3587	3611
Жмеринський	922	1406	1847	2090	2090	2087	2102
Іллінецький	1368	1538	1913	2348	2394	2395	2407
Калинівський	1254	1866	2157	2913	3217	3243	2956
Козятинський	949	1127	1374	1870	1904	1916	1930
Крижопільський	1504	2305	2504	3069	3203	3194	3194
Липовецький	1562	1870	2251	2992	3160	3184	3177
Літинський	1173	1683	2037	2937	2557	2572	2584
Могилів-Подільський	2887	1875	2346	3326	3542	3619	3618
Мурованокуріловецький	986	1301	1471	2371	2378	2395	2397
Немирівський	1169	1804	2370	3202	3069	3127	3149
Оратівський	892	1316	1492	2433	2531	2549	2550
Піщанський	681	1125	1228	1540	1537	1540	1538
Погребищенський	1038	1290	1500	1905	1931	1928	1927
Теплицький	1017	1736	1723	2423	2661	2669	2673
Тиврівський	768	921	1043	1814	1899	1938	1938
Томашпільський	1443	1609	2044	3160	3454	3499	3601
Тростянецький	1307	1693	2098	3254	3360	3508	3526
Тульчинський	1470	2276	2668	3255	2518	2377	2374
Хмільницький	1600	2122	2594	3502	3721	3892	3833
Чернівецький	...	1253	1429	2710	2213	2249	2257
Чечельницький	1079	2000	2456	2762	2494	2486	2508
Шаргородський	2194	2967	3481	4846	4673	4732	4741
Ямпільський	2013	2100	2417	2951	3129	3296	3322

<sup>1</sup> Див. виноску до табл. 10.24.

**10.29. Міжміські таксофони телефонної мережі загального користування по містах та районах**

(од)

	1990	1995	2000	2005	2007	2008	2009
<b>Вінницька область<sup>1</sup></b>	<b>580</b>	<b>469</b>	<b>594</b>	<b>1890</b>	<b>1363</b>	<b>1093</b>	<b>882</b>
м.Вінниця <sup>2</sup>	196	213	308	1121	795	677	553
<b>райони</b>							
Барський	17	7	8	35	25	20	14
Бершадський	8	4	5	31	16	8	7
Вінницький	13	4	...	...	...	...	...
Гайсинський	18	18	11	35	29	27	24
Жмеринський	22	12	25	51	31	27	24
Іллінецький	12	6	6	26	17	13	9
Калинівський	12	13	11	27	24	18	15
Козятинський	17	11	16	52	31	18	13
Крижопільський	12	4	6	26	22	16	14
Липовецький	11	11	8	30	13	11	8
Літинський	9	3	5	24	22	14	9
Могилів-Подільський	28	24	27	50	41	27	22
Мурованокуриловецький	8	3	3	8	5	5	5
Немирівський	13	15	16	36	29	25	20
Оратівський	7	3	4	15	7	3	3
Піщанський	11	5	4	13	9	7	4
Погребищенський	12	8	3	17	11	9	6
Теплицький	7	3	1	15	11	8	7
Тиврівський	15	9	13	24	14	9	7
Томашпільський	13	9	12	26	20	16	12
Тростянецький	18	17	17	48	35	26	19
Тульчинський	19	10	12	33	23	15	9
Хмільницький	47	45	57	76	74	57	50
Чернівецький	...	...	2	10	8	6	5
Чечельницький	10	3	3	20	14	9	6
Шаргородський	12	4	4	23	20	11	8
Ямпільський	13	5	7	18	17	11	9

<sup>1</sup> Див. другу виноску до табл. 10.23.

<sup>2</sup> Див. виноску до табл. 10.24.

**10.30. Потреба в домашніх телефонних апаратах і забезпеченість ними населення по містах та районах**

	Незадоволені заяви на встановлення домашніх телефонних апаратів, од				Забезпеченість населення основними домашніми телефонними апаратами на 100 сімей <sup>1</sup> , од			
	2000	2005	2008	2009	2000	2005	2008	2009
<b>Вінницька область</b>	<b>82593</b>	<b>64601</b>	<b>35337</b>	<b>30177</b>	<b>31</b>	<b>39</b>	<b>45</b>	<b>45</b>
м.Вінниця <sup>2</sup>	35673	13068	8333	6896	51	60	72	75
<b>райони</b>								
Барський	2374	1396	1194	1095	22	29	29	29
Бершадський	1690	1744	615	337	21	28	28	27
Гайсинський	2260	2933	1405	1174	36	39	43	43
Жмеринський	4792	5867	1744	1330	28	26	31	31
Іллінецький	1821	1381	1043	973	30	32	34	34
Калинівський	3817	2772	1005	841	19	25	31	24
Козятинський	3309	4967	1473	1240	30	30	35	30
Крижопільський	1034	1460	556	233	30	29	34	34
Липовецький	1308	660	611	582	27	38	40	40
Літинський	201	1479	1324	1272	22	28	29	29
Могилів-Подільський	4086	4189	2066	1031	28	31	36	36
Муровано-куриловецький	341	815	613	614	19	30	32	32
Немирівський	1116	2366	1129	1032	29	27	31	31
Оратівський	487	809	737	689	21	31	32	32
Піщанський	774	187	111	105	22	30	30	30
Погребищенський	1407	1332	926	881	21	22	22	22
Теплицький	1062	1353	1038	1008	18	23	25	26
Тиврівський	1552	2128	1879	1729	25	31	32	32
Томашпільський	1043	1836	1356	1252	32	40	44	45
Тростянецький	3016	4120	1413	1557	35	34	43	43
Тульчинський	1249	1688	1110	886	32	34	36	36
Хмільницький	3686	1523	799	799	20	36	38	38
Чернівецький	942	165	106	91	15	29	32	32
Чечельницький	99	439	434	360	31	37	39	39
Шаргородський	1756	2689	1234	1164	20	27	28	28
Ямпільський	1698	1235	1083	1006	24	30	31	32

<sup>1</sup> Див. першу виноску до табл. 10.23.

<sup>2</sup> Див. виноску до табл. 10.24.

# 11 ЗОВНІШНЬОЕКОНОМІЧНА ДІЯЛЬНІСТЬ

Статистична інформація про зовнішню торгівлю товарами підготовлена на основі даних Держмитслужби України без обсягів електроенергії, нафти, природного газу і товарів, придбаних в портах.

**Експорт** – митний режим, відповідно до якого товари вивозяться за межі митної території України для вільного обігу без зобов'язання про їх повернення на цю територію та без встановлення умов їх використання за межами митної території України.

**Імпорт** – митний режим, відповідно до якого товари ввозяться на митну територію України для вільного обігу без обмеження строку їх перебування на цій території та можуть використовуватись без будь-яких митних обмежень.

Оцінку вартості товарів проведено у доларах США. Перерахунок у долари США здійснюється на дату оформлення вантажної митної декларації за офіційним курсом Національного банку України у цей день, за звітами підприємств – на основі середньомісячного та середньоквартального курсів валют.

Статистична інформація про зовнішню торгівлю послугами підготовлена на основі звітів підприємств та організацій за формами державної статистичної звітності.

Облік послуг проводиться у вартісному виразі (у валюті контракту). Перерахунок вартості послуг у долари США та Національну валюту України здійснюється за середньоквартальним курсом, розрахованим на основі щоденних офіційних курсів валют, встановлених Національним банком України.

**Прямі інвестиції** – це внески нерезидентів до статутного фонду підприємства-резидента, що забезпечують права власності нерезидентів на придбані майно, майнові комплекси або на акції, облігації та інші цінні папери, та складають не менше 10% вартості статутного фонду підприємства-резидента, а також інвестиції, що отримані в результаті укладання концесійних договорів та договорів про спільну інвестиційну діяльність. До категорії прямих інвестицій відносяться кредити та позики, що надійшли від прямих інвесторів.

Прямі інвестиції передбачають довгострокові економічні взаємовідносини, які відображають тривалу зацікавленість іноземного інвестора щодо суттєвого впливу на управління підприємством-резидентом з метою отримання прибутку або досягнення соціального ефекту.



**11.1. Експортні поставки товарів**

(тис.дол. США)

	Експорт					
	1995	2000	2005	2007	2008	2009
<b>Усього</b>	<b>282403,1</b>	<b>154045,9</b>	<b>424732,3</b>	<b>485904,3</b>	<b>482824,9</b>	<b>479047,6</b>
<b>Країни СНД</b>	<b>221132,6</b>	<b>81271,8</b>	<b>251242,9</b>	<b>277255,4</b>	<b>265126,6</b>	<b>228363,1</b>
Азербайджан	1190,6	463,4	3231,4	4103,0	4902,0	7960,3
Білорусь	38291,4	5168,3	12573,8	29945,2	31957,9	26303,2
Вірменія	169,4	593,9	1689,1	2361,7	4318,5	5386,6
Казахстан	1379,4	915,0	5072,9	10390,0	12775,1	13674,9
Киргизстан	109,5	119,9	141,9	425,9	1118,6	2130,4
Молдова	5449,2	4002,5	10234,7	19314,8	19772,9	12852,3
Російська Федерація	166905,8	66478,0	212683,7	206318,6	186687,4	155311,0
Таджикистан	244,6	1167,7	299,4	12,9	165,9	336,1
Туркменістан	4176,2	2014,3	2993,4	1666,8	907,7	1896,5
Узбекистан	3216,4	348,9	2322,7	2716,5	2520,6	2511,8
<b>Інші країни світу</b>	<b>61270,5</b>	<b>72774,1</b>	<b>173489,4</b>	<b>208648,9</b>	<b>217698,3</b>	<b>250684,5</b>
<b>Європа</b>	<b>50188,4</b>	<b>50002,5</b>	<b>135110,9</b>	<b>178371,2</b>	<b>183101,7</b>	<b>175613,2</b>
Австрія	855,3	7254,2	12247,0	20614,7	13754,5	7906,2
Албанія	–	–	101,3	62,7	57,0	71,6
Бельгія	15496,6	485,0	31515,8	11733,3	11484,5	12819,9
Болгарія	817,8	522,8	2737,4	6049,5	4502,6	1903,4
Боснія і Герцеговина	–	–	82,0	–	–	246,3
Греція	–	122,1	1725,1	433,4	2380,6	0,0
Данія	360,0	8,0	–	28,6	26,7	13,1
Естонія	865,2	703,0	801,2	1334,4	1481,0	460,8
Ірландія	83,9	13,0	–	0,0	40,5	21,6
Іспанія	66,3	1117,2	3543,3	2482,9	582,0	3590,4
Італія	77,0	1463,8	4739,6	4137,0	2308,7	5383,4
Латвія	1337,9	780,0	927,5	3330,5	11621,9	2189,0
Литва	5789,4	1287,4	4064,1	7683,3	14683,9	14925,1
Люксембург	42,5	–	–	32,1	13,6	74,1
Македонія, колишня Югославська Республіка	304,1	15,9	–	570,6	360,7	54,3
Мальта	–	–	–	6,1	–	0,4
Нідерланди	286,1	1872,2	1632,4	7110,5	2868,4	5948,8

ЗОВНІШНЬОЕКОНОМІЧНА ДІЯЛЬНІСТЬ

Продовження табл.11.1

	Експорт					
	1995	2000	2005	2007	2008	2009
Німеччина	15293,1	22788,4	42294,3	47493,3	45494,3	43582,8
Норвегія	–	–	–	–	–	20,4
Польща	652,5	3214,1	12448,5	34980,2	47436,8	51832,2
Португалія	–	21,6	30,7	1407,7	–	732,8
Румунія	274,4	573,8	1664,7	477,6	1239,8	2930,2
Сербія	–	–	–	–	680,6	597,1
Сербія і Чорногорія	–	46,4	294,9	331,3	10,4	–
Словаччина	558,5	3935,2	835,8	2294,1	2036,8	2315,6
Словенія	34,9	2,8	228,3	169,1	152,4	77,8
Сполучене Королівство	1,0	101,7	2680,1	6967,5	2389,5	2177,0
Угорщина	3446,1	1103,3	4030,8	10128,4	6894,9	1883,2
Фінляндія	–	–	0,0	16,6	485,9	28,3
Франція	99,6	473,0	3356,8	5492,2	6622,7	5441,5
Хорватія	168,8	–	29,1	51,7	19,3	28,7
Чеська Республіка	529,9	483,0	1904,2	1379,4	1805,1	1420,6
Чорногорія	...	...	...	...	...	26,7
Швейцарія	2697,9	1614,6	1055,3	637,4	191,3	6420,9
Швеція	–	–	140,8	935,4	1475,4	489,0
<b>Азія</b>	<b>7691,2</b>	<b>10554,3</b>	<b>21361,3</b>	<b>23448,4</b>	<b>28871,6</b>	<b>50624,5</b>
Афганістан	–	–	47,8	43,0	–	429,8
Бангладеш	–	–	232,6	–	–	613,1
В'єтнам	703,1	18,4	551,1	608,0	525,8	1952,2
Гонконг	–	–	–	28,0	9,5	119,1
Грузія	267,4	498,6	1496,4	3998,8	7492,0	6020,8
Ізраїль	1617,7	346,6	2408,5	2495,1	1086,1	1184,4
Індія	13,5	13,9	102,3	65,6	–	12559,0
Індонезія	92,2	–	104,8	26,5	–	1809,2
Ірак	–	–	–	89,8	–	106,1
Іран, Ісламська Республіка	64,2	671,3	1335,9	1610,9	258,4	3760,1
Йорданія	190,9	16,6	588,9	13,7	1929,9	1832,0
Китай	–	576,0	331,6	249,0	66,6	442,2
Корея, Республіка	–	92,7	82,6	114,4	144,3	3415,8
Ліван	1003,4	28,0	80,0	350,9	220,2	84,1

ЗОВНІШНЬОЕКОНОМІЧНА ДІЯЛЬНІСТЬ

Продовження табл.11.1

	Експорт					
	1995	2000	2005	2007	2008	2009
Малайзія	–	–	289,7	90,3	0,1	2,3
Об'єднані Арабські Емірати	–	113,5	190,5	1365,3	43,9	815,7
Пакистан	482,0	–	234,4	962,5	116,4	259,4
Саудівська Аравія	–	56,5	3635,7	1451,8	2486,9	2105,4
Сирійська Арабська Республіка	–	26,4	430,7	264,3	867,9	3662,7
Таїланд	–	–	30,1	8,6	–	56,2
Туреччина	544,6	1596,3	8897,6	8356,2	6794,9	7954,7
Філіппіни	–	–	–	–	–	1218,3
Японія	481,0	627,8	84,5	18,4	120,3	222,0
<b>Африка</b>	<b>–</b>	<b>3540,2</b>	<b>9504,9</b>	<b>3747,8</b>	<b>783,1</b>	<b>20568,1</b>
Алжир	–	–	2481,7	406,0	–	82,2
Ангола	–	3,1	105,0	–	–	2,3
Буркіна–Фасо	–	–	–	–	–	28,6
Бурунді	–	–	–	–	–	1,6
Єгипет	–	1545,3	2266,9	2733,4	209,0	13954,2
Ефіопія	–	–	7,9	–	–	673,3
Замбія	–	–	–	–	–	8,1
Кенія	–	–	–	–	–	1158,4
Лівійська Арабська Джамахірія	–	–	436,0	198,0	–	28,1
Марокко	–	1801,9	26,4	285,2	184,9	1262,9
Нігерія	–	185,8	25,2	–	–	1620,6
Південна Африка	–	–	–	24,2	27,6	267,5
Туніс	–	–	1714,8	–	218,7	1480,2
<b>Америка</b>	<b>3261,3</b>	<b>8677,1</b>	<b>7442,6</b>	<b>3036,6</b>	<b>9873,3</b>	<b>3798,1</b>
Віргінські острови, Британські	–	38,2	128,5	–	7783,0	3,1
Гаїті	–	–	–	–	–	0,0
Гватемала	–	–	–	–	–	4,2
Домініканська Республіка	–	–	–	–	12,6	11,7
Канада	–	8,7	142,8	458,2	22,9	1411,4
Колумбія	–	–	1,3	–	6,6	3,1
Мексика	–	15,2	942,1	357,8	97,7	37,0

Продовження табл. 11.1

	Експорт					
	1995	2000	2005	2007	2008	2009
Панама	–	–	–	13,1	21,7	11,4
Сент-Кітс і Невіс	–	–	–	–	–	1008,0
Сполучені Штати Америки	2785,3	8589,9	6203,1	2154,7	1909,0	1308,2
<b>Австралія і Океанія</b>	<b>129,6</b>	–	<b>69,6</b>	<b>44,9</b>	<b>68,7</b>	<b>80,6</b>
Австралія	129,6	–	69,6	44,9	68,7	80,6

## 11.2. Імпортні поставки товарів

(тис.дол. США)

	Імпорт					
	1995	2000	2005	2007	2008	2009
<b>Усього</b>	<b>165311,1</b>	<b>77892,1</b>	<b>287615,1</b>	<b>305639,4</b>	<b>417802,2</b>	<b>263034,2</b>
<b>Країни СНД</b>	<b>111226,7</b>	<b>15246,1</b>	<b>45001,0</b>	<b>66628,0</b>	<b>66694,2</b>	<b>78297,0</b>
Азербайджан	426,4	19,5	–	–	4,6	0,3
Білорусь	56294,3	3987,8	9356,8	9704,7	17139,8	35069,0
Казахстан	190,7	1325,1	6422,8	7674,9	10308,7	12440,4
Молдова	2160,8	479,0	3872,2	5956,9	6524,2	1921,8
Російська Федерація	51859,5	9268,5	25131,8	43016,1	32199,5	28842,0
Таджикистан	69,9	–	–	–	–	23,2
Узбекистан	141,6	2,5	–	12,1	283,6	0,3
<b>Інші країни світу</b>	<b>54084,4</b>	<b>62646,0</b>	<b>242614,1</b>	<b>239011,4</b>	<b>351108,1</b>	<b>184737,2</b>
<b>Європа</b>	<b>44734,5</b>	<b>47881,1</b>	<b>212764,7</b>	<b>194231,5</b>	<b>285121,4</b>	<b>150542,6</b>
Австрія	319,1	7578,4	6583,9	3686,4	7547,1	2400,4
Бельгія	12986,2	337,9	23446,3	11133,2	11054,1	8489,5
Болгарія	536,3	88,1	204,0	228,3	523,2	281,1
Греція	–	80,1	98,4	90,9	254,2	222,9
Данія	407,8	155,0	193,6	611,3	1491,6	2139,4
Естонія	257,1	124,1	279,4	793,4	988,5	1202,9
Ірландія	–	25,7	1055,1	470,7	105,0	0,8
Іспанія	2195,0	434,0	8669,4	3199,2	4972,4	2646,8
Італія	274,6	4324,2	21335,4	27083,2	24187,3	15782,0
Латвія	653,5	371,5	343,3	492,9	28,2	17,2
Литва	1480,4	69,5	7426,5	3208,0	8483,4	3792,8

ЗОВНІШНЬОЕКОНОМІЧНА ДІЯЛЬНІСТЬ

Продовження табл.11.2

	Імпорт					
	1995	2000	2005	2007	2008	2009
Ліхтенштейн	–	2,8	–	–	–	2,5
Люксембург	8,6	1405,2	–	135,6	7,1	5,5
Македонія, колишня Югославська Республіка	93,1	–	1,6	–	–	13,4
Монако	–	–	–	–	–	15,9
Нідерланди	2006,0	807,7	15566,1	15208,7	33561,3	15622,1
Німеччина	16015,9	18694,4	78736,7	61325,4	68522,2	29730,9
Норвегія	–	93,7	103,9	7,8	472,5	2510,8
Польща	1993,1	1586,0	9965,5	31516,2	77281,3	42811,4
Португалія	–	127,8	899,3	706,0	670,0	978,2
Румунія	309,5	96,6	162,1	3186,7	2530,9	1530,9
Сербія	–	–	–	–	455,7	86,7
Сербія і Чорногорія	–	–	16,5	–	–	–
Словаччина	1185,8	1414,1	1017,2	662,1	2832,3	1195,3
Словенія	–	194,9	86,7	459,1	830,6	913,7
Сполучене Королівство	916,1	398,5	2939,5	6558,0	3885,8	1408,1
Угорщина	1445,3	2459,3	4307,8	4540,4	5165,9	2244,6
Фінляндія	–	146,0	122,5	25,7	524,1	905,0
Франція	2,6	1879,4	21851,2	11382,0	20798,1	6664,9
Хорватія	–	675,4	48,3	109,5	119,8	97,7
Чеська Республіка	1070,6	2118,8	2136,4	2669,1	1904,9	2620,9
Швейцарія	553,7	1821,6	1522,2	2825,7	3005,4	3549,8
Швеція	24,2	370,6	3646,2	1904,8	2878,7	658,6
<b>Азія</b>	<b>5876,4</b>	<b>7553,3</b>	<b>25738,2</b>	<b>40145,1</b>	<b>51452,6</b>	<b>30463,5</b>
В'єтнам	–	–	395,0	303,8	330,6	117,4
Гонконг	–	–	218,3	241,1	882,1	1204,3
Грузія	6,9	91,5	61,0	263,4	214,7	6,0
Ізраїль	1857,0	258,2	445,0	453,8	746,6	814,6
Індія	246,1	202,1	507,4	373,4	1248,6	500,9
Індонезія	–	68,4	1308,8	1763,3	2016,6	529,6
Кіпр	858,6	–	–	–	66,5	1377,7
Китай	–	1501,2	5062,9	21298,0	14865,3	9351,5
Корейська Народно- Демократична Республіка	–	355,8	474,0	10,3	20,9	0,3

ЗОВНІШНЬОЕКОНОМІЧНА ДІЯЛЬНІСТЬ

Продовження табл.11.2

	Імпорт					
	1995	2000	2005	2007	2008	2009
Корея, Республіка	–	344,2	1494,2	548,1	564,1	270,0
Малайзія	–	208,0	1020,2	1160,6	9838,3	1461,1
Об'єднані Арабські Емірати	–	–	–	1445,7	3824,7	696,2
Пакистан	–	–	381,8	187,4	116,4	151,2
Сінгапур	–	–	–	–	217,8	1,4
Сирійська Арабська Республіка	–	–	–	–	–	116,3
Таїланд	–	218,0	333,5	118,7	268,9	205,7
Тайвань, провінція Китаю	–	686,6	1203,3	918,6	863,7	410,8
Туреччина	677,0	3040,8	9054,9	7167,6	8356,9	12011,9
Філіппіни	–	–	4,7	175,4	364,8	139,2
Шрі-Ланка	–	–	0,1	–	13,7	54,5
Японія	768,8	449,7	3834,0	3965,5	6744,7	1043,2
<b>Африка</b>	<b>259,1</b>	<b>29,8</b>	<b>274,2</b>	<b>127,3</b>	<b>272,7</b>	<b>364,6</b>
Єгипет	29,1	29,8	119,8	12,0	227,4	73,6
Кенія	–	–	–	–	36,1	47,0
Мавританія	–	–	–	–	–	109,0
Марокко	–	–	0,8	0,6	1,8	32,5
Південна Африка	–	–	69,9	81,2	7,4	102,0
Туніс	–	–	–	–	–	0,5
<b>Америка</b>	<b>3038,2</b>	<b>7180,4</b>	<b>3819,7</b>	<b>4499,5</b>	<b>14225,5</b>	<b>3339,5</b>
Аргентина	–	–	–	165,9	455,3	167,9
Бразилія	–	–	286,7	698,3	1330,9	219,4
Еквадор	–	0,6	108,3	49,4	130,8	55,8
Канада	926,4	86,0	262,9	777,7	2429,9	71,1
Колумбія	–	–	–	28,7	37,4	19,0
Мексика	–	6,1	351,0	–	265,8	84,6
Перу	–	–	–	–	–	27,5
Сполучені Штати Америки	2111,8	7085,6	2626,5	2737,5	9312,0	2628,8
Уругвай	–	–	148,5	12,1	–	11,3
Чілі	–	–	8,9	17,0	239,9	54,1
<b>Австралія і Океанія</b>	<b>176,2</b>	<b>1,4</b>	<b>17,3</b>	<b>7,9</b>	<b>26,8</b>	<b>26,9</b>
Австралія	176,2	1,4	17,3	1,6	26,7	26,9

### 11.3. Динаміка зовнішньої торгівлі товарами

(млн.дол. США)

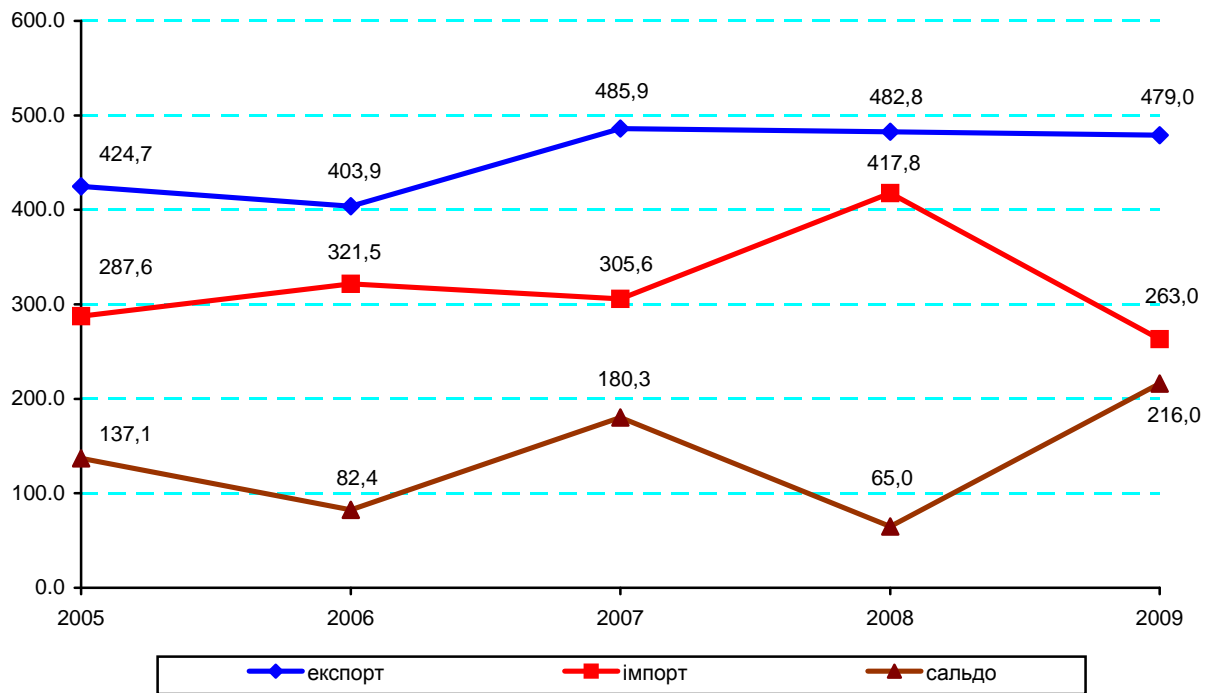

### 11.4. Товарна структура зовнішньої торгівлі у 2009 році

(тис.дол. США)

	Експорт		Імпорт	
	усього	частка у загальному обсязі, відсотків	усього	частка у загальному обсязі, відсотків
<b>Усього</b>	<b>479047,6</b>	<b>100,0</b>	<b>263034,2</b>	<b>100,0</b>
за розділами УКТЗЕД <sup>1</sup>				
живі тварини; продукти тваринного походження	9124,4	1,9	29422,5	11,2
продукти рослинного походження	67721,2	14,1	8970,0	3,4
жири та олії тваринного або рослинного походження	78967,1	16,5	8271,4	3,1
готові харчові продукти	154304,7	32,2	5088,5	1,9
мінеральні продукти	11012,7	2,3	21304,2	8,1

Продовження табл.11.4

	Експорт		Імпорт	
	усього	частка у загальному обсязі, відсотків	усього	частка у загальному обсязі, відсотків
продукція хімічної та пов'язаних з нею галузей промисловості	8220,1	1,7	33975,4	12,9
полімерні матеріали, пластмаси та каучук	1706,1	0,4	8650,3	3,3
шкіряна та хутряна сировина та вироби з них	1064,0	0,2	155,6	0,1
деревина і вироби з деревини	53411,2	11,1	11279,5	4,3
маса з деревини або з інших волокнистих целюлозних матеріалів	430,5	0,1	3360,6	1,3
текстиль та вироби з текстилю	41410,5	8,6	35315,6	13,4
взуття, головні убори, парасольки	11,2	0,0	266,0	0,1
вироби з каменю, гіпсу, цементу, кераміки, скла	376,6	0,1	5979,1	2,3
дорогоцінне або напівдорогоцінне каміння, дорогоцінні метали та вироби з них	7421,0	1,5	6764,1	2,6
недорогоцінні метали та вироби з них	6963,9	1,5	16296,1	6,2
механічне обладнання; машини та механізми, електрообладнання та їх частини; пристрої для записування або відтворення зображення і звуку	27099,8	5,7	38825,5	14,8
транспортні засоби та шляхове обладнання	3525,1	0,7	23371,1	8,9
прилади і апарати оптичні, для фотографування або кінематографії; апарати медико-хірургічні; годинники; музичні інструменти	888,0	0,2	1189,5	0,5
різні товари і вироби	2693,2	0,6	3136,1	1,2
товари, придбані в портах	–	–	174,0	0,1
різне	2696,2	0,6	1239,1	0,5

<sup>1</sup> Українська класифікація товарів зовнішньоекономічної діяльності.



### 11.5. Динаміка експорту найбільших груп товарів

(млн.дол. США)

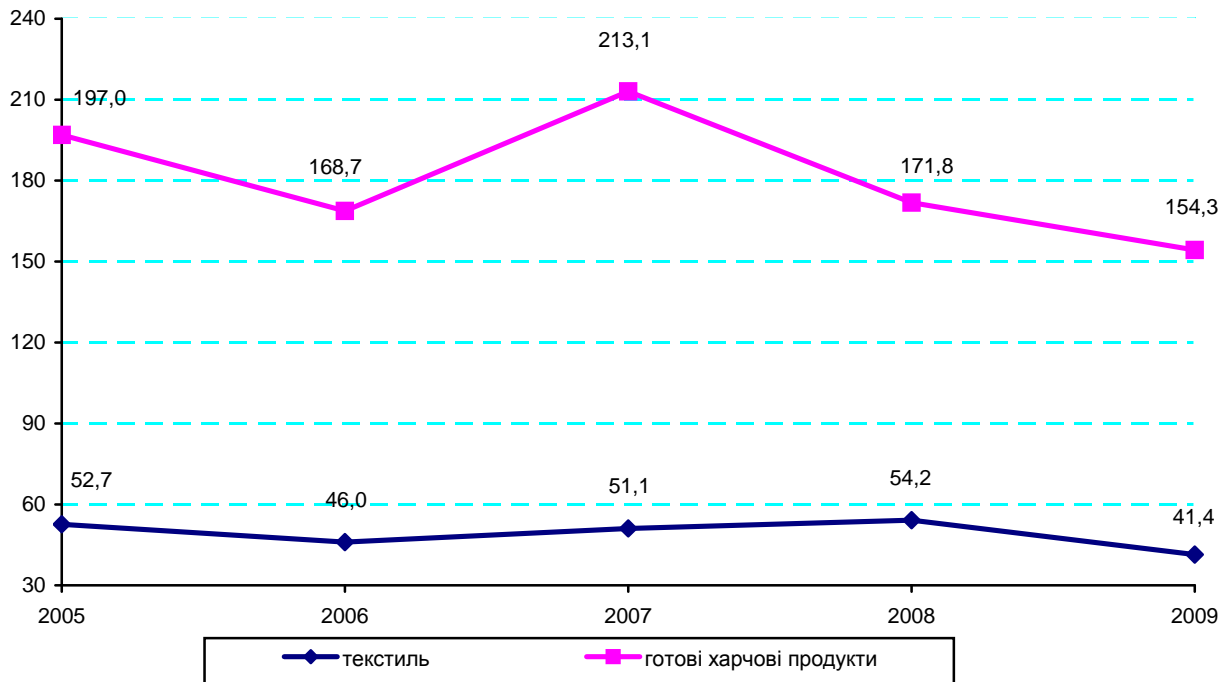

### 11.6. Динаміка імпорту найбільших груп товарів

(млн.дол. США)

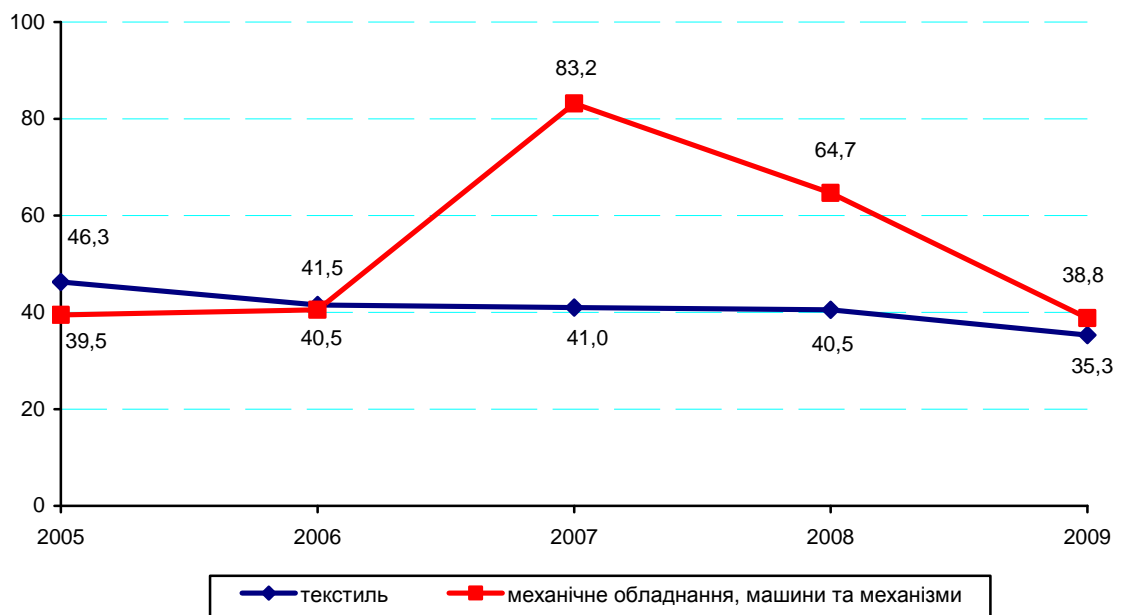

**11.7. Імпорт давальницької сировини**

(тис.дол. США)

	Імпорт				
	2000	2005	2007	2008	2009
<b>Усього</b>	<b>24226,5</b>	<b>62011,6</b>	<b>50688,3</b>	<b>43947,9</b>	<b>35355,4</b>
<b>Країни СНД</b>	<b>440,4</b>	<b>3014,0</b>	<b>6309,6</b>	1102,0	<b>181,3</b>
Білорусь	172,7	108,5	721,2	508,5	116,5
Російська Федерація	32,7	2903,7	5588,5	593,5	64,8
<b>Інші країни світу</b>	<b>23786,1</b>	<b>58997,6</b>	<b>44378,7</b>	<b>42845,9</b>	<b>35174,2</b>
<b>Європа</b>	<b>15829,5</b>	<b>52719,6</b>	<b>40299,0</b>	<b>37291,4</b>	<b>29467,8</b>
Австрія	489,2	103,6	302,0	800,1	758,3
Бельгія	157,3	21632,6	8578,1	6393,1	6693,9
Болгарія	–	88,6	159,6	473,4	220,7
Греція	0,3	22,9	1,9	7,9	17,2
Ірландія	–	2,9	9,1	–	0,1
Іспанія	67,2	424,9	295,1	120,0	207,1
Італія	2979,4	10750,5	11282,7	11641,3	10604,1
Латвія	–	124,2	1,1	0,3	0,2
Литва	1,4	1051,0	1049,6	701,3	80,4
Люксембург	1,5	–	–	–	–
Нідерланди	58,4	670,9	1735,3	159,0	191,7
Німеччина	9058,7	12355,1	11882,8	10461,8	6673,5
Польща	153,5	211,8	383,0	519,4	203,9
Португалія	110,2	626,2	649,2	371,4	512,5
Румунія	16,8	4,7	260,6	145,1	31,7
Словаччина	916,4	56,2	4,2	217,9	1,4
Словенія	45,2	–	–	0,2	0,4
Сполучене Королівство	106,7	2008,3	533,7	749,9	535,4
Угорщина	395,0	644,7	184,5	187,9	131,3
Фінляндія	20,1	0,6	–	0,2	0,9
Франція	786,3	1314,8	2178,2	2708,2	943,4
Чеська Республіка	359,7	575,0	211,3	126,3	131,1

ЗОВНІШНЬОЕКОНОМІЧНА ДІЯЛЬНІСТЬ

Продовження табл.11.7

	Імпорт				
	2000	2005	2007	2008	2009
Швейцарія	1,2	49,7	204,4	690,1	1438,6
Швеція	15,0	0,6	392,1	816,4	90,0
<b>Азія</b>	<b>3236,0</b>	<b>5855,1</b>	<b>4030,1</b>	<b>5131,0</b>	<b>5607,8</b>
В'єтнам	–	61,6	–	1,8	5,1
Гонконг	–	205,6	208,6	851,2	1125,7
Ізраїль	2,4	19,6	–	71,6	66,8
Індія	151,5	189,6	28,6	523,5	156,1
Індонезія	33,4	92,6	318,0	550,9	249,5
Китай	919,1	2229,4	1933,1	1788,4	1830,8
Корея, Республіка	314,2	362,2	150,7	103,9	194,2
Малайзія	95,7	15,0	0,4	6,2	0,0
Пакистан	–	379,0	164,2	70,2	89,2
Таїланд	211,5	87,0	86,2	130,6	65,5
Тайвань, провінція Китаю	473,7	873,6	292,4	161,1	192,7
Туреччина	529,5	884,2	457,2	340,1	918,8
Японія	–	55,1	366,4	500,3	713,5
<b>Африка</b>	<b>0,2</b>	<b>12,4</b>	<b>7,0</b>	<b>8,8</b>	<b>32,9</b>
Єгипет	0,2	11,6	6,4	–	0,0
Марокко	–	0,8	0,6	1,8	32,5
Туніс	–	–	–	–	0,4
<b>Америка</b>	<b>4719,1</b>	<b>397,0</b>	<b>42,5</b>	<b>414,7</b>	<b>65,7</b>
Бразилія	–	87,3	6,4	373,7	15,3
Сполучені Штати Америци	4717,4	160,8	24,1	21,7	39,1
Уругвай	–	148,5	12,1	–	11,3

**11.8. Експорт-імпорт послуг по країнах**

(тис.дол. США)

	Експорт		Імпорт		Сальдо (+,-)	
	2008	2009	2008	2009	2008	2009
<b>Усього</b>	<b>41306,8</b>	<b>40801,5</b>	<b>65644,7</b>	<b>64252,8</b>	<b>-24337,9</b>	<b>-23451,3</b>
<b>Країни СНД</b>	<b>4074,6</b>	<b>3195,1</b>	<b>637,4</b>	<b>7165,2</b>	<b>3437,2</b>	<b>-3970,1</b>
Азербайджан	482,5	183,0	1,6	1,8	481,0	181,2
Білорусь	60,1	186,5	81,9	151,6	-21,8	34,9
Вірменія	101,7	47,3	1,8	3,7	99,9	43,6
Казахстан	26,8	57,2	7,2	65,6	19,6	-8,4
Молдова	262,4	264,1	11,0	4,1	251,4	260,0
Російська Федерація	3115,0	2434,2	532,9	6937,8	2582,2	-4503,6
Таджикистан	2,7	3,3	-	-	2,7	3,3
Туркменістан	7,2	13,3	-	-	7,2	13,3
Узбекистан	16,1	6,3	1,1	0,6	15,0	5,7
<b>Інші країни світу</b>	<b>37232,2</b>	<b>37606,4</b>	<b>65007,3</b>	<b>57087,6</b>	<b>-27775,1</b>	<b>-19481,2</b>
<b>Європа</b>	<b>18505,0</b>	<b>13650,7</b>	<b>9787,4</b>	<b>6747,8</b>	<b>8717,6</b>	<b>6902,9</b>
Австрія	615,4	316,9	2831,5	1361,8	-2216,1	-1044,9
Албанія	-	0,2	-	-	-	0,2
Бельгія	1069,4	192,8	10,1	4,2	1059,3	188,6
Болгарія	143,8	171,8	1,4	9,8	142,4	162,0
Греція	2,5	2,9	-	7,0	2,5	-4,1
Данія	4,2	2,4	61,1	13,7	-56,9	-11,4
Естонія	5,2	4,3	20,4	11,9	-15,2	-7,6
Ірландія	16,1	16,9	-	-	16,1	16,9
Іспанія	4,4	2,9	6,6	714,1	-2,2	-711,2
Італія	40,5	78,6	30,7	7,4	9,8	71,2
Латвія	11,8	11,6	66,3	8,0	-54,5	3,6
Литва	24,3	18,4	-	4,0	24,3	14,4
Мальта	-	0,1	-	-	-	0,1
Нідерланди	426,9	71,7	342,2	186,7	84,6	-115,1
Німеччина	12046,9	10098,0	2275,6	1481,3	9771,3	8616,6
Норвегія	12,9	8,3	-	-	12,9	8,3
Польща	806,6	825,9	1458,0	1092,7	-651,4	-266,7
Португалія	3,0	1,1	0,2	-	2,9	1,1
Румунія	9,7	205,8	2,7	263,0	7,0	-57,2
Сербія	0,3	75,8	-	-	0,3	75,8
Словаччина	558,8	0,8	102,9	9,8	456,0	-9,1
Словенія	1,7	0,7	0,3	1,0	1,4	-0,4
Сполучене Королівство	708,4	898,8	7,9	15,9	700,5	882,8
Угорщина	46,8	0,7	7,7	117,7	39,1	-117,0

ЗОВНІШНЬОЕКОНОМІЧНА ДІЯЛЬНІСТЬ

Продовження табл.11.8

	Експорт		Імпорт		Сальдо (+,-)	
	2008	2009	2008	2009	2008	2009
Фінляндія	0,7	0,1	–	–	0,7	0,1
Франція	1371,5	450,0	762,8	371,5	608,7	78,5
Хорватія	1,1	1,1	–	–	1,1	1,1
Чеська Республіка	13,6	12,5	43,6	3,7	–30,0	8,8
Швейцарія	14,3	16,4	1752,8	967,3	–1738,5	–950,8
Швеція	544,3	163,5	2,6	95,1	541,7	68,4
<b>Азія</b>	<b>17732,8</b>	<b>22201,3</b>	<b>53890,4</b>	<b>50160,2</b>	<b>–36157,6</b>	<b>–27958,9</b>
Афганістан	27,2	28,8	–	–	27,2	28,8
Бангладеш	6,3	7,7	–	–	6,3	7,7
Бахрейн	22,0	18,8	–	–	22,0	18,8
В'єтнам	5,2	3,7	–	–	5,2	3,7
Грузія	120,3	13,8	3,0	5,0	117,3	8,8
Ємен	238,1	69,8	–	–	238,1	69,8
Ізраїль	221,9	1855,2	–	–	221,9	1855,2
Індія	211,0	199,1	–	–	211,0	199,1
Індонезія	3,0	0,4	–	–	3,0	0,4
Ірак	232,2	380,6	–	–	232,2	380,6
Іран, Ісламська Республіка	16,6	8,5	–	–	16,6	8,5
Йорданія	728,2	938,4	–	–	728,2	938,4
Китай	121,1	1734,4	–	4,5	121,1	1729,9
Кіпр	15203,5	16299,5	53729,8	50033,9	–38526,3	–33734,5
Кувейт	13,7	23,2	–	–	13,7	23,2
Ліван	60,5	65,0	–	–	60,5	65,0
Малайзія	2,8	1,6	–	–	2,8	1,6
Непал	0,1	0,1	–	–	0,1	0,1
Оман	3,3	4,3	–	–	3,3	4,3
Пакистан	23,1	21,2	–	–	23,1	21,2
Палестинська Територія	138,9	182,6	–	–	138,9	182,6
Саудівська Аравія	20,9	46,9	–	–	20,9	46,9
Сирійська Арабська Республіка	186,6	233,8	–	–	186,6	233,8
Туреччина	124,9	63,6	154,6	116,9	–29,7	–53,2
Шрі-Ланка	–	0,2	–	–	–	0,2
Японія	0,6	0,2	–	–	0,6	0,2
<b>Африка</b>	<b>782,9</b>	<b>967,7</b>	–	–	<b>782,9</b>	<b>967,7</b>
Алжир	3,3	0,1	–	–	3,3	0,1
Ангола	81,4	101,2	–	–	81,4	101,2
Буркун-Фассо	–	1,8	–	–	–	1,8

ЗОВНІШНЬОЕКОНОМІЧНА ДІЯЛЬНІСТЬ

Продовження табл.11.8

	Експорт		Імпорт		Сальдо (+,-)	
	2008	2009	2008	2009	2008	2009
Габон	–	2,0	–	–	–	2,0
Гана	6,5	16,2	–	–	6,5	16,2
Джибуті	5,2	3,6	–	–	5,2	3,6
Єгипет	152,0	177,6	–	–	152,0	177,6
Камерун	155,2	192,0	–	–	155,2	192,0
Кенія	11,8	15,3	–	–	11,8	15,3
Конго	–	8,2	–	–	–	8,2
Кот-д'Івуар	2,3	4,7	–	–	2,3	4,7
Лівійська Арабська Джамахірія	15,0	13,8	–	–	15,0	13,8
Маврикій	2,9	3,2	–	–	2,9	3,2
Малі	–	3,5	–	–	–	3,5
Марокко	19,3	21,7	–	–	19,3	21,7
Нігерія	163,4	224,9	–	–	163,4	224,9
Південна Африка	–	0,1	–	–	–	0,1
Свазіленд	–	4,6	–	–	–	4,6
Сенегал	1,1	0,0	–	–	1,1	0,0
Сомалі	94,8	101,4	–	–	94,8	101,4
Судан	18,9	11,4	–	–	18,9	11,4
Об'єднана Республіка Танзанія	1,6	5,4	–	–	1,6	5,4
Туніс	6,2	11,4	–	–	6,2	11,4
Уганда	13,0	15,6	–	–	13,0	15,6
Ефіопія	27,5	27,7	–	–	27,5	27,7
<b>Америка</b>	<b>209,1</b>	<b>785,8</b>	<b>1329,5</b>	<b>179,7</b>	<b>-1120,4</b>	<b>606,1</b>
Бразилія	0,1	0,3	–	–	0,1	0,3
Канада	50,1	11,2	1,3	–	48,8	11,2
Колумбія	3,3	4,6	–	–	3,3	4,6
Мексика	–	0,2	–	–	–	0,2
Панама	25,1	2,0	387,8	1,7	-362,8	0,3
Перу	–	2,6	–	–	–	2,6
Сент-Вінсент і Гренадіни	–	540,9	–	–	–	540,9
Сполучені Штати Америки	71,4	28,4	940,4	178,0	-868,9	-149,5
Еквадор	58,2	195,8	–	–	58,2	195,8
<b>Австралія і Океанія</b>	<b>2,4</b>	<b>0,9</b>	–	–	<b>2,4</b>	<b>0,9</b>
Австралія	0,5	0,7	–	–	0,5	0,7
Нова Зеландія	0,7	0,2	–	–	0,7	0,2

**11.9. Структура експорту-імпорту послуг у 2009 році**

(тис.дол. США)

	Експорт	Імпорт	Частка в загальному обсязі послуг, відсотків	
			експорт	імпорт
<b>Усього</b>	<b>40801,5</b>	<b>64252,8</b>	<b>100,0</b>	<b>100,0</b>
Послуги, пов'язані з сільським господарством, мисливством та лісовим господарством	–	55,7	–	0,1
Послуги в обробній промисловості	14214,0	281,6	34,8	0,4
Послуги, пов'язані з оптовою та роздрібною торгівлею; торгівлею транспортними засобами; послуги по ремонту	–	92,5	–	0,2
Послуги готелів і ресторанів	200,8	142,4	0,5	0,2
Транспортні послуги	815,6	1743,5	2,0	2,7
Послуги, пов'язані з фінансовою діяльністю	–	4344,6	–	6,8
Послуги в операціях з нерухомістю, здаванням під найм та послуги юридичним особам	20404,3	13815,4	50,0	21,5
Послуги, пов'язані з державним управлінням	10,0	43750,9	0,0	68,1
Послуги у сфері освіти	4104,4	25,2	10,1	0,0
Послуги, пов'язані з охороною здоров'я та соціальною допомогою	1052,5	–	2,6	–
Колективні, громадські та особисті послуги	–	1,1	–	0,0

**11.10. Експорт-імпорт послуг по валютах контракту у 2009 році**

	<i>(тис.од)</i>		
	Експорт	Імпорт	Сальдо (+,-)
Азербайджанський манат	–	0,0	–0,0
Вірменський драм	–	259,5	–259,5
Болгарський лев	–	0,7	–0,7
Чеська крона	–	21,9	–21,9
Датська крона	–	0,6	–0,6
Угорський форінт	–	26,6	–26,6
Теньге Казахстану	–	40,7	–40,7
Молдавський лей	–	4,0	–4,0
Румунський лей	–	0,6	–0,6
Російський рубль	46804,5	42188,7	4615,9
Швейцарський франк	–	0,7	–0,7
Турецька ліра	–	1,6	–1,6
Англійський фунт стерлінгів	274,2	–	274,2
Долар США	21458,6	55893,3	–34434,8
Білоруський рубль	–	5113,3	–5113,3
ЄВРО	8739,7	4958,3	3781,4
Гривня	40648,3	757,2	39891,1
Грузинський ларі	–	6,2	–6,2
Польський злотий	–	84,9	–84,9



**11.11. Прямі іноземні інвестиції в область у 2009 році**

(тис.дол. США)

	Усього	У тому числі з		
		країн ЄС	країн СНД	інших країн світу
<b>Капітал нерезидентів в області, на початок року</b>	<b>161290,1</b>	<b>117743,1</b>	<b>9046,4</b>	<b>34500,6</b>
Збільшення капіталу нерезидентів за рахунок	17254,9	10759,9	698,6	5796,4
грошових внесків	11606,5	9286,9	698,6	1621,0
внесків у вигляді цінних паперів	–	–	–	–
внесків внаслідок скасування боргу	–	–	–	–
реінвестування доходів	1470,9	1470,9	–	–
внесків у вигляді рухомого і нерухомого майна	58,8	2,1	–	56,7
внесків у вигляді нематеріальних активів	–	–	–	–
придбання корпоративних прав в результаті приватизації державного майна	–	–	–	–
інших видів здійснення інвестицій	4118,7	–	–	4118,7
Зменшення капіталу нерезидентів за рахунок	1799,4	1039,4	55,0	705,0
вилучення капіталу	92,4	66,3	–	26,1
з них				
грошових внесків	92,4	66,3	–	26,1
цінних паперів	–	–	–	–
рухомого і нерухомого майна	–	–	–	–
інших видів вилучення капіталу	1707,5	973,1	55,0	678,9
Переоцінки капіталу	–	–	–	–
Утрати капіталу	307,9	85,9	–	222,0
Перехід прав власності на капітал нерезидента нерезиденту іншої країни	–	–519,9	–	519,9
Обсяги прямих інвестицій, які перейшли з категорії портфельних інвестицій	–	–	–	–
Обсяги прямих інвестицій, які перейшли до категорії портфельних інвестицій	142,4	142,4	–	–
Курсова різниця	210,9	291,7	–12,8	–68,0
<b>Капітал нерезидентів в області, на кінець року</b>	<b>176506,2</b>	<b>127007,1</b>	<b>9677,2</b>	<b>39821,9</b>
<b>Сукупний капітал нерезидентів, включаючи позичковий капітал, на кінець року</b>	<b>278266,2</b>	<b>217526,2</b>	<b>20373,3</b>	<b>40366,7</b>

## 11.12. Прямі інвестиції в область за країнами

(на початок року; тис.дол. США)

	2001	2006	2007	2008	2009	2010
<b>Усього</b>	<b>21984,0</b>	<b>79121,5</b>	<b>108322,9</b>	<b>152582,8</b>	<b>161290,1</b>	<b>176506,2</b>
Німеччина	909,9	12876,4	17730,3	35667,1	29200,6	37088,0
Франція	–	–	–	... <sup>1</sup>	... <sup>1</sup>	... <sup>1</sup>
Польща	633,4	1260,0	1256,9	17484,2	17115,2	17377,3
Ліхтенштейн	... <sup>1</sup>	... <sup>1</sup>	... <sup>1</sup>	... <sup>1</sup>	... <sup>1</sup>	... <sup>1</sup>
Кіпр	–	13957,7	9842,7	8335,6	13732,8	12913,7
Австрія	10181,4	20883,0	24580,2	7881,3	10696,6	11253,9
Російська Федерація	114,1	4191,9	9105,8	8686,7	8088,4	8770,2
Віргінські Острови, Британські	–	2535,7	4858,1	6153,1	5798,1	6337,7
Канада	256,0	687,1	844,0	871,3	860,6	4986,2
Румунія	–	–	... <sup>1</sup>	... <sup>1</sup>	... <sup>1</sup>	... <sup>1</sup>
Гібралтар	–	–	–	... <sup>1</sup>	... <sup>1</sup>	... <sup>1</sup>
Туреччина	85,3	2625,8	2881,8	3031,1	4674,9	3871,5
Швейцарія	–	2012,9	2092,8	2094,9	2082,3	3426,1
Латвія	–	2601,4	2896,9	3231,4	3100,5	3153,2
Нідерланди	1125,5	2557,3	4165,3	4260,4	2913,4	2781,2
Іспанія	2529,9	2491,2	2494,2	2297,5	2296,2	2296,7
Сполучені Штати Америки	412,4	2302,9	1871,5	1571,1	1579,6	1604,4
Естонія	... <sup>1</sup>	–	–	... <sup>1</sup>	... <sup>1</sup>	... <sup>1</sup>
Угорщина	549,9	799,2	860,6	930,0	... <sup>1</sup>	... <sup>1</sup>
Білорусь	80,2	581,6	629,1	682,8	632,9	586,4
Сейшели	–	–	... <sup>1</sup>	... <sup>1</sup>	... <sup>1</sup>	... <sup>1</sup>
Італія	463,2	216,6	317,0	395,6	374,3	379,8
Інші країни	3795,5	5695,6	4346,3	3616,1	1749,0	1799,0

<sup>1</sup> Інформація конфіденційна відповідно до Закону України “Про державну статистику”.

**11.13. Прямі іноземні інвестиції в область за видами економічної діяльності у 2009 році**

	<b>Капітал на кінець року, тис.дол. США</b>	<b>Частка у загальному обсязі інвестицій, відсотків</b>
<b>Усього</b>	<b>176506,2</b>	<b>100,0</b>
Сільське господарство, мисливство, лісове господарство	18393,0	10,4
сільське господарство, мисливство та пов'язані з ними послуги	18393,0	10,4
Промисловість	103608,1	58,7
добувна промисловість	20191,3	11,4
переробна промисловість	83416,8	47,3
виробництво харчових продуктів, напоїв та тютюнових виробів	47026,9	26,6
легка промисловість (текстильне виробництво; виробництво одягу, хутра та виробів з хутра, виробництво шкіри, виробів зі шкіри та інших матеріалів)	748,7	0,4
оброблення деревини та виробництво виробів з деревини, крім меблів	4604,5	2,6
целюлозно-паперове виробництво; видавнича діяльність	22,5	0,0
хімічна та нафтохімічна промисловість (хімічне виробництво, виробництво гумових та пластмасових виробів)	26009,0	14,7
виробництво іншої неметалевої мінеральної продукції	3368,7	1,9
металургійне виробництво та виробництво готових металевих виробів	... <sup>1</sup>	... <sup>1</sup>
машинобудування (виробництво машин та устаткування, виробництво електричного, електронного та оптичного устаткування, виробництво транспортних засобів та устаткування)	454,7	0,3
інші галузі промисловості	1136,8	0,6
Будівництво	358,2	0,2
Торгівля; ремонт автомобілів, побутових виробів та предметів особистого вжитку	18306,0	10,4
торгівля автомобілями та мотоциклами, їх технічне обслуговування та ремонт	... <sup>1</sup>	... <sup>1</sup>
оптова торгівля і посередництво в оптовій торгівлі	17984,5	10,2
роздрібна торгівля; ремонт побутових виробів та предметів особистого вжитку	207,1	0,1
Діяльність транспорту та зв'язку	2887,7	1,6
діяльність наземного транспорту	633,2	0,4
додаткові транспортні послуги та допоміжні операції	... <sup>1</sup>	... <sup>1</sup>
Фінансова діяльність	... <sup>1</sup>	... <sup>1</sup>
Операції з нерухомим майном, оренда, інжиніринг та надання послуг підприємцям	32856,5	18,6
Надання комунальних та індивідуальних послуг; діяльність у сфері культури та спорту	66,7	0,0

<sup>1</sup> Див. виноску до табл. 11.12.

**11.14. Прямі іноземні інвестиції по містах та районах у 2009 році**

	Прямі інвестиції, тис.дол. США		Частка у загальному обсязі інвестицій, відсотків
	на початок року	на кінець року	
<b>Вінницька область</b>	<b>161290,1</b>	<b>176506,2</b>	<b>100,0</b>
м.Вінниця	80460,9	82917,8	47,0
м.Жмеринка	... <sup>1</sup>	... <sup>1</sup>	... <sup>1</sup>
м.Козятин	... <sup>1</sup>	... <sup>1</sup>	... <sup>1</sup>
м.Ладижин	... <sup>1</sup>	... <sup>1</sup>	... <sup>1</sup>
м.Могилів-Подільський	... <sup>1</sup>	... <sup>1</sup>	... <sup>1</sup>
м.Хмільник	348,6	342,0	0,2
<b>райони</b>			
Барський	9255,5	9796,6	5,6
Бершадський	... <sup>1</sup>	... <sup>1</sup>	... <sup>1</sup>
Вінницький	5637,8	5691,0	3,2
Гайсинський	2279,1	2220,1	1,3
Жмеринський	... <sup>1</sup>	... <sup>1</sup>	... <sup>1</sup>
Іллінецький	... <sup>1</sup>	... <sup>1</sup>	... <sup>1</sup>
Калинівський	2672,0	2664,5	1,5
Козятинський	12757,8	20308,5	11,5
Крижопільський	... <sup>1</sup>	... <sup>1</sup>	... <sup>1</sup>
Липовецький	... <sup>1</sup>	... <sup>1</sup>	... <sup>1</sup>
Літинський	—	—	—
Могилів-Подільський	—	—	—
Мурованокуриловецький	... <sup>1</sup>	... <sup>1</sup>	... <sup>1</sup>
Немирівський	14732,5	18906,3	10,7
Оратівський	—	—	—
Піщанський	—	—	—
Погребищенський	—	—	—
Теплицький	... <sup>1</sup>	... <sup>1</sup>	... <sup>1</sup>
Тиврівський	6344,4	6618,2	3,8
Томашпільський	... <sup>1</sup>	... <sup>1</sup>	... <sup>1</sup>
Тростянецький	... <sup>1</sup>	... <sup>1</sup>	... <sup>1</sup>
Тульчинський	3148,7	3200,2	1,8
Хмільницький	1152,1	1139,7	0,6
Чернівецький	—	—	—
Чечельницький	—	—	—
Шаргородський	... <sup>1</sup>	... <sup>1</sup>	... <sup>1</sup>
Ямпільський	... <sup>1</sup>	... <sup>1</sup>	... <sup>1</sup>

<sup>1</sup> Див. виноску до табл. 11.12.

### 11.15. Прямі інвестиції з області у 2009 році

(тис.дол. США)

	Усього	У тому числі в		
		країни ЄС	країни СНД	інші країни світу
<b>Капітал резидентів в економіці інших</b>				
<b>країн, на початок року</b>	<b>173,8</b>	<b>0,3</b>	<b>173,5</b>	–
Збільшення капіталу резидентів	–	–	–	–
Зменшення капіталу резидентів	–	–	–	–
за рахунок				
вилучення капіталу	–	–	–	–
з них				
грошових внесків	–	–	–	–
Курсова різниця	–3,8	–	–3,8	–
<b>Капітал резидентів в економіці інших</b>				
<b>країн, на кінець року</b>	<b>170,0</b>	<b>0,3</b>	<b>169,7</b>	–
<b>Сукупний капітал резидентів в економіці інших країн, включаючи позичковий капітал, на кінець року</b>				
	<b>170,0</b>	<b>0,3</b>	<b>169,7</b>	–

### 11.16. Прямі інвестиції з області за країнами

(на початок року; тис.дол. США)

	2005	2007	2008	2009	2010
<b>Усього</b>	... <sup>1</sup>	<b>75,4</b>	<b>241,5</b>	<b>173,8</b>	<b>170,0</b>
Російська Федерація	... <sup>1</sup>	... <sup>1</sup>	... <sup>1</sup>	... <sup>1</sup>	... <sup>1</sup>
Молдова	–	... <sup>1</sup>	... <sup>1</sup>	... <sup>1</sup>	... <sup>1</sup>
Румунія	–	–	... <sup>1</sup>	... <sup>1</sup>	... <sup>1</sup>

<sup>1</sup> Див. виноску до табл. 11.12.

**11.17. Прямі інвестиції з області в економіку інших країн  
за видами економічної діяльності у 2009 році**

	<b>Капітал на кінець року, тис.дол. США</b>	<b>Частка у загальному обсязі інвестицій, відсотків</b>
<b>Усього</b>	<b>170,0</b>	<b>100,0</b>
Промисловість	132,3	77,8
переробна промисловість	132,3	77,8
виробництво харчових продуктів, напоїв та тютюнових виробів	132,3	77,8
Будівництво	26,5	15,6
Торгівля; ремонт автомобілів, побутових виробів та предметів особистого вжитку	10,9	6,4
оптова торгівля і посередництво в оптовій торгівлі	10,9	6,4
Операції з нерухомим майном, оренда, інжиніринг та надання послуг підприємцям	0,3	0,2

**11.18. Прямі інвестиції з міст та районів в економіку  
інших країн у 2009 році**

	<b>Прямі інвестиції, тис.дол. США</b>		<b>Частка у загальному обсязі інвестицій, відсотків</b>
	<b>на початок року</b>	<b>на кінець року</b>	
<b>Вінницька область</b>	<b>173,8</b>	<b>170,0</b>	<b>100,0</b>
м.Вінниця	... <sup>1</sup>	... <sup>1</sup>	... <sup>1</sup>
<b>райони</b>			
Вінницький	... <sup>1</sup>	... <sup>1</sup>	... <sup>1</sup>
Немирівський	... <sup>1</sup>	... <sup>1</sup>	... <sup>1</sup>

<sup>1</sup> Див. виноску до табл. 11.12.

**Оптовий товарооборот** визначається як обсяг перепродажу підприємствами товарів без будь-яких змін (крім звичайних для торгівлі операцій) іншим підприємствам та організаціям (крім населення) для їх використання або наступного продажу як в Україні, так і на експорт. Оптовий товарооборот враховується без ПДВ і акцизу. Звичайними для торгівлі операціями є фасування, сортування, пакування, подрібнення партій, розподіл, складання, перемішування та інші. Готові до реалізації товари (рухоме майно) являють собою готові вироби, які реалізуються без оброблення або перероблення.

**До обороту роздрібною торгівлю** включено роздрібний товарооборот підприємств (юридичних осіб), які здійснюють діяльність з роздрібною торгівлю, а також розрахункові обсяги продажу товарів на ринках та фізичними особами-підприємцями.

**До обороту ресторанного господарства** включено роздрібний товарооборот підприємств (юридичних осіб), які здійснюють діяльність з ресторанного господарства, а також з 2005 року розрахункові обсяги продажу фізичними особами-підприємцями.

**Роздрібний товарооборот** визначається як обсяг продажу споживчих товарів населенню через роздрібну торгову мережу і мережу ресторанного господарства усіма діючими підприємствами незалежно від форм власності, а також промисловими, транспортними та іншими неторговими підприємствами безпосередньо населенню через касу підприємства. Крім того, у роздрібний товарооборот включається продаж торговою мережею установам, організаціям і підприємствам продовольчих товарів для харчування у санаторіях, дитячих закладах, лікарнях та ін. Дані в грошовому виразі наведено у фактичних цінах, індекси фізичного обсягу товарообороту обчислено у порівнянних цінах.

**12.1. Оптовий товарооборот по містах та районах**

	<i>(тис.грн.)</i>				
	<b>2000</b>	<b>2005</b>	<b>2007</b>	<b>2008</b>	<b>2009</b>
<b>Вінницька область</b>	<b>1233659</b>	<b>3068083</b>	<b>4702504</b>	<b>6772853</b>	<b>6847810</b>
м.Вінниця	1001630	2534404	3667921	4928667	4116942
м.Жмеринка	13221	8457	2214	25812	14729
м.Козятин	–	21567	39628	53864	15718
м.Ладижин	–	7778	4266	17007	9007
м.Могилів-Подільський	526	105	420	592	31814
м.Хмільник	25052	19581	16924	18766	138415
<b>райони</b>					
Барський	6106	23513	54173	80155	62662
Бершадський	2670	5624	29774	24083	24685
Вінницький	27739	113684	323884	579468	1091001
Гайсинський	1463	10267	10372	70283	83111
Жмеринський	1158	3287	9845	11977	2967
Іллінецький	4195	2164	2694	17229	5285
Козятинський	16605	966	1722	26063	20302
Калинівський	47846	178451	251680	326761	446137
Крижопільський	1117	20903	35868	59735	160756
Липовецький	1783	2794	9924	45371	14144
Літинський	20939	3428	11939	87568	34368
Могилів-Подільський	1724	–	–	45	27337
Мурованокуриловецький	1153	739	505	449	10232
Немирівський	4527	15288	26597	83788	112492
Оратівський	1762	548	184	400	73
Піщанський	1260	167	119	11640	26388
Погребищенський	10161	1483	632	455	–
Теплицький	4122	11228	24099	26864	33061
Томашпільський	1924	1735	5404	12893	15007
Тростянецький	10837	28930	6653	33868	9681
Тульчинський	13230	15390	23003	49267	35700
Тиврівський	487	26192	12339	26665	30021
Хмільницький	193	611	1238	34441	133640
Чернівецький	–	52	13	206	297
Чечельницький	228	548	–	139	6
Шаргородський	6137	5996	127085	115918	137947
Ямпільський	3864	2203	1385	2414	3885



**12.2. Товарна структура оптового товарообороту**

	<i>(тис.грн.)</i>		
	<b>2007</b>	<b>2008</b>	<b>2009</b>
<b>Оптовий товарооборот – усього</b>	<b>4702504</b>	<b>6772853</b>	<b>6847810</b>
<b>Продовольчі товари</b>	<b>1934103</b>	<b>2895720</b>	<b>3052873</b>
М'ясо та птиця свіжі та заморожені	34191	326764	208089
М'ясо та субпродукти м'ясні харчові, солоні, сушені чи копчені	79	825	2274
Ковбасні вироби	626	212	34
Готові продукти та консерви з м'яса	3302	4570	11445
Молоко і молочна продукція	32611	95433	38390
Масло вершкове	10487	14393	9570
Сир сичужний, плавлений та кисломолочний	13891	35324	40569
Маргарин і жири харчові	69634	162352	248836
Олія рослинна	345873	438982	392534
Горілка та лікери-горілчані вироби	94596	70019	89502
Вина	27794	13418	29126
Пиво	44358	21945	32846
Води мінеральні та газовані не підсолоджені і не ароматизовані	12169	10123	17901
Напої безалкогольні	16616	13375	30586
Тютюнові вироби	192689	210006	361464
Цукор	255203	276997	163859
Шоколад та вироби з шоколаду	87847	108123	145483
Кондитерські вироби з цукру, включаючи білий шоколад	89395	98658	100597
Кава	24979	35689	54366
Чай	8444	8782	16906
Какао	507	510	101
Спеції та приправи	12518	17158	26638
Риба і морепродукти	21678	27346	28284
Борошно	6070	20978	83821
Крупи з пшениці та інших зернових	7452	12550	12610
Рис	449	1341	4575
Вироби макаронні	11537	14031	15329
Сіль і хлорид натрію чистий	4470	7661	8283
Соки фруктові та овочеві	98008	153823	273777
Овочі консервовані	23868	34279	37817
Інші види продовольчих товарів	382762	660053	567261
<b>Непродовольчі товари</b>	<b>2768401</b>	<b>3877133</b>	<b>3794937</b>
Автомобілі	3555	9663	1718
Устаткування автомобільне	9584	13945	8354
Мотоцикли і моторолери	644	935	7
Культури зернові	163583	230992	482141
Насіння соняшнику	126626	124025	141009
Корми готові для тварин	14439	15418	36844
Велика рогата худоба	219	52	458
Свині	193	147	798

Продовження табл.12.2

	2007	2008	2009
Тканини	29746	35467	11052
Вироби з текстилю	8748	5652	29800
Холодильники та морозильники побутові	76451	104672	141394
Машини пральні автоматичні і неавтоматичні	14406	23111	17456
Машини швейні побутові	13	77	45
Пилососи побутові	228	338	546
Приймачі телевізійні	7411	3786	4516
Магнітофони	3	–	–
Апаратура для запису та відтворення звуку і зображення	88	1435	300
Вироби з кераміки	485	–	3138
Парфуми та косметичні вироби	6656	49894	91980
Мило, детергенти і засоби для догляду	20886	50221	80235
Препарати фармацевтичні	149012	148499	190297
Устаткування медичне, хірургічне та ортопедичне	6004	688	999
Вугілля готове кам'яне	27803	35760	29335
Газ природний	105	7833	70956
Бензин моторний	118526	240789	210909
Газойль	303895	559255	442508
Мазути топкові важкі	16031	64099	1892
Масла і мастила	14806	12671	12743
Чавун переробний	454	968	608
Феросплави	53	–	77
Вироби із сталі нержавіючої	10	–	22
Прокат плоский та прутки гарячекатані із сталі швидкорізальної	1153	2075	–
Прокат плоский гарячекатаний із сталі нелегованої	32462	27015	19231
Вироби листові холоднокатані	9700	65093	5802
Прутки, кутки і профілі гарячекатані	87847	122268	50843
Прокат плоский холоднокатаний	192	18	10
Вироби, одержані холодним штампуванням	142	71	19
Дріт із сталі	7049	3583	2009
Алюміній необроблений	46	–	50
Нікель необроблений	388	537	287
Напівфабрикати з алюмінію	10	–	107
Відходи і брухт алюмінію, свинцю і міді	1240	975	446
Метали кольорові інші і вироби з них	374	85	145
Відходи і брухт чорних металів	37467	64990	9438
Лісоматеріали	10046	5451	3430
Деревина, уздовж розпиляна	2772	3297	1096
Панелі дерев'яні фанеровані та деревостружкові	2015	3695	1549
Плити деревоволокнисті	155	3783	4043
Деревина пресована	639	483	1750
Фарби та лаки на основі полімерів	4896	5403	3509

Продовження табл.12.2

	2007	2008	2009
Скло виливне	526	710	193
Скло-флоат та інше	1099	7632	6048
Труби, трубопроводи керамічні	107	2411	5
Портландцемент, цемент	38062	119307	66940
Листи гофровані, шифер	32901	39301	76235
Вироби з асфальту	31019	78147	–
Труби і трубки із чавуну ливарного	629	–	–
Фітинги литі для труб із чавуну та сталі ливарних	580	541	279
Труби з металів чорних	28716	30173	32300
Радіатори центрального опалення	1972	1096	1216
Котли центрального опалення	22286	43385	41533
Котли парові	11446	217	63
Вироби з дроту	113	159	131
Труби та трубки гумові та з полімерів етилену	1320	1812	1936
Кислота сірчана	46	49	53
Сода каустична та кальцинована	561	680	671
Поліетилен та поліпропілен	3401	2267	462
Шини для легкових та вантажних автомобілів	41181	51951	52848
Шини для сільськогосподарської техніки	6046	6168	5246
Добрива азотні, фосфатні та калійні	89770	136582	75546
Пестициди та інші агрохімічні продукти	29125	56107	53807
Провід та кабелі електричні низьковольтні	7373	9238	5671
Проводи та кабелі електричні високовольтні	592	11	–
Макулатура	1713	1553	2941
Папір	1623	1705	11561
Верстати для оброблення металів	–	–	20
Машини друкарські та лічильні, їх запчастини	2	–	3
Меблі конторські	2716	3393	2896
Обладнання копіювально-розмножувальне та інше конторське	8556	2836	1953
Устаткування для автоматичного оброблення інформації	10223	7099	6870
Програмне забезпечення	690	286	229
Вироби спортивні	96515	143738	195775
Вироби ювелірні	30305	35396	31709
Видавнича продукція	332	3201	4030
Товари шкільні та канцелярські з паперу чи картону	914	1270	1209
Меблі	2855	3395	1387
Інші непродовольчі товари	943829	1036103	997270

### 12.3. Роздрібний товарооборот підприємств, які здійснюють роздрібну торгівлю та ресторанне господарство за видами економічної діяльності

	(тис.грн.)				
	2000	2005	2007	2008	2009
<b>Вінницька область</b>	<b>794086</b>	<b>2248142</b>	<b>3922372</b>	<b>5357968</b>	<b>4661611</b>
<b>Роздрібний товарооборот підприємств, що здійснюють торгівлю транспортними засобами</b>					
<b>Усього</b>	<b>20377</b>	<b>473916</b>	<b>781449</b>	<b>1328982</b>	<b>1167182</b>
у тому числі підприємств, що торгують переважно					
автомобілями	91	72588	171321	450083	304764
автотоварами	377	48838	23909	29962	12125
пальним	19909	352490	586219	848937	850293
<b>Роздрібний товарооборот підприємств роздрібною торгівлю, що здійснюють торгівлю побутовими товарами</b>					
<b>Усього</b>	<b>344048</b>	<b>974510</b>	<b>1434357</b>	<b>1838944</b>	<b>1693075</b>
у тому числі підприємств, що торгують переважно					
продовольчими товарами					
у спеціалізованих магазинах	106323	196001	240904	355921	91884
у неспеціалізованих магазинах	132944	453968	672281	853217	901254
непродовольчими товарами					
у спеціалізованих магазинах	98891	273055	436198	581823	677594
у неспеціалізованих магазинах	4587	51097	84514	46671	19517
поза магазинами	1303	389	459	1312	2827
<b>Роздрібний товарооборот підприємств ресторанного господарства</b>					
<b>Усього</b>	<b>30021</b>	<b>36276</b>	<b>54011</b>	<b>68956</b>	<b>85845</b>
ресторани	5462	3519	3937	7115	8270
кафе	11625	18404	28863	37521	53761
бари	656	412	813	934	1600
їдальні і постачальні їжі	12278	13941	20398	23386	22214
<b>Роздрібний товарооборот підприємств інших видів діяльності, що здійснюють роздрібну торгівлю та ресторанне господарство</b>					
<b>Усього</b>	<b>399640</b>	<b>763440</b>	<b>1652555</b>	<b>2121086</b>	<b>1715509</b>

**12.4. Роздрібний товарооборот підприємств, які здійснюють роздрібну торгівлю та ресторанне господарство за видами економічної діяльності**

(відсотків до підсумку)

	2000	2005	2007	2008	2009
<b>Вінницька область</b>	<b>100</b>	<b>100</b>	<b>100</b>	<b>100</b>	<b>100</b>
<b>Роздрібний товарооборот підприємств, що здійснюють торгівлю транспортними засобами</b>					
<b>Усього</b>	<b>2,6</b>	<b>21,1</b>	<b>19,9</b>	<b>24,8</b>	<b>25,0</b>
у тому числі підприємств, що торгують переважно автомобілями	0,0	3,2	4,4	8,4	6,5
автотоварами	0,0	2,2	0,6	0,6	0,3
пальним	2,6	15,7	14,9	15,8	18,2
<b>Роздрібний товарооборот підприємств роздрібною торгівлю, що здійснюють торгівлю побутовими товарами</b>					
<b>Усього</b>	<b>43,3</b>	<b>43,3</b>	<b>36,6</b>	<b>34,3</b>	<b>36,3</b>
у тому числі підприємств, що торгують переважно продовольчими товарами					
у спеціалізованих магазинах	13,4	8,7	6,1	6,6	2,0
у неспеціалізованих магазинах	16,7	20,2	17,2	15,9	19,3
непродовольчими товарами					
у спеціалізованих магазинах	12,4	12,1	11,1	10,9	14,5
у неспеціалізованих магазинах	0,6	2,3	2,2	0,9	0,4
поза магазинами	0,2	0,0	0,0	0,0	0,1
<b>Роздрібний товарооборот підприємств ресторанного господарства</b>					
<b>Усього</b>	<b>3,8</b>	<b>1,6</b>	<b>1,4</b>	<b>1,3</b>	<b>1,9</b>
ресторани	0,7	0,2	0,1	0,1	0,2
кафе	1,5	0,8	0,8	0,8	1,2
бари	0,1	0,0	0,0	0,0	0,0
їдальні і постачальні їжі	1,5	0,6	0,5	0,4	0,5
<b>Роздрібний товарооборот підприємств інших видів діяльності, що здійснюють роздрібну торгівлю та ресторанне господарство</b>					
<b>Усього</b>	<b>50,3</b>	<b>34,0</b>	<b>42,1</b>	<b>39,6</b>	<b>36,8</b>

**12.5. Основні показники роздрібного товарообороту підприємств**

	Роздрібний товарооборот підприємств	Розподіл товарообороту			
		на роздрібну торгівлю і ресторанне господарство		на торгівлю у міських поселеннях і сільській місцевості	
		роздрібна торгівля	ресторанне господарство	у міських поселеннях	у сільській місцевості

**Млн.грн.**

1995	372	345	27	284	88
2000	794	750	44	614	180
2005	2248	2174	74	1800	448
2007	3922	3821	101	3137	785
2008	5358	5234	124	4230	1128
2009	4662	4518	144	3574	1087

**Відсотків**

1995	100	93	7	76	24
2000	100	94	6	77	23
2005	100	97	3	80	20
2007	100	97	3	80	20
2008	100	98	2	79	21
2009	100	97	3	77	23

**12.6. Роздрібний товарооборот підприємств на одну особу у міських поселеннях і сільській місцевості***(грн.)*

	1995	2000	2005	2007	2008	2009
<b>Усі товари</b>	<b>198</b>	<b>441</b>	<b>1314</b>	<b>2336</b>	<b>3216</b>	<b>2816</b>
Продовольчі товари	115	244	570	826	1073	1058
Непродовольчі товари	83	197	744	1510	2143	1758
Товарооборот						
у міських поселеннях	321	733	2215	3859	5205	4394
у сільській місцевості	88	186	499	907	1322	1291

**12.7. Роздрібний товарооборот підприємств по містах та районах**

	Тис.грн.					2009 до 2008, Відсот- ків <sup>1</sup>
	2000	2005	2007	2008	2009	
<b>Вінницька область</b>	<b>794086</b>	<b>2248142</b>	<b>3922372<sup>2</sup></b>	<b>5357968<sup>2</sup></b>	<b>4661611<sup>2</sup></b>	<b>75,2</b>
м.Вінниця	387236	1193361	2295796	3144391	2446061	67,2
м.Жмеринка	21354	48655	67044	76877	75343	84,7
м.Козятин	...	20492	26938	40437	45034	96,3
м.Ладижин	...	27696	37617	43516	28188	56,0
м.Могилів-Подільський	14986	17718	27776	50999	67219	113,9
м.Хмільник	15710	25989	60941	78021	79923	88,5
<b>райони</b>						
Барський	19635	37088	55613	69146	65680	82,1
Бершадський	18190	39591	73262	106198	89880	73,1
Вінницький	18577	167710	306093	484252	370269	66,1
Гайсинський	20713	57893	89018	115824	138598	103,4
Жмеринський	5582	25267	31992	40501	44384	94,7
Іллінецький	8531	17858	27291	32228	39424	105,7
Калинівський	10576	49416	78248	80210	104846	113,0
Козятинський	29085	45821	63313	74051	72018	84,1
Крижопільський	15158	43639	26849	63573	62980	85,6
Липовецький	12438	24968	37465	55568	73220	113,9
Літинський	11033	33803	51970	60049	66489	95,7
Могилів-Подільський	6868	25721	42660	50327	71363	122,6
Мурованокуриловецький	7962	16475	19722	22854	27702	104,8
Немирівський	26391	70055	69369	86064	85786	86,2
Оратівський	5004	11727	15309	18557	19913	92,7
Піщанський	6352	10827	14263	21762	29212	116,0
Погребищенський	10843	20977	29143	31151	39551	109,7
Теплицький	4349	9166	11042	15957	15216	82,4
Тиврівський	10105	16330	40031	43279	50584	101,0
Томашпільський	13253	24291	33496	40932	56755	119,8
Тростянецький	19484	24994	40473	48079	52119	93,7
Тулчинський	22742	34765	93748	89707	114534	110,3
Хмільницький	6035	16009	32207	40913	67240	142,0
Чернівецький	10089	17692	22885	34094	23740	60,2
Чечельницький	7525	13660	16454	24809	30018	104,6
Шаргородський	18037	34941	40924	53320	48831	79,2
Ямпільський	10243	23550	27544	39834	39057	84,7

<sup>1</sup> У порівнянних цінах.<sup>2</sup> З урахуванням нерозподіленого обсягу роздрібного продажу підприємств по районах, містах.

### 12.8. Роздрібний товарооборот підприємств на одну особу по містах та районах

	Гривень				
	2000	2005	2007	2008	2009
<b>Вінницька область</b>	<b>441</b>	<b>1314</b>	<b>2336</b>	<b>3216</b>	<b>2816</b>
м.Вінниця	991	3304	6274	8561	6638
м.Жмеринка	521	1333	1868	2153	2116
м.Козятин	...	773	1040	1573	1766
м.Ладижин	...	1174	1587	1844	1189
м. Могилів-Подільський	414	544	849	1564	2062
м.Хмільник	518	932	2184	2796	2854
<b>райони</b>					
Барський	309	633	984	1239	1190
Бершадський	256	586	1119	1641	1404
Вінницький	269	2184	4044	6397	4866
Гайсинський	315	926	1455	1911	2306
Жмеринський	127	640	842	1083	1203
Іллінецький	206	440	687	820	1008
Калинівський	164	793	1261	1321	1739
Козятинський	384	1023	1462	1738	1711
Крижопільський	362	1136	724	1742	1749
Липовецький	281	588	905	1359	1808
Літинський	270	843	1336	1568	1754
Могилів-Подільський	182	684	1172	1402	2022
Мурованокуриловецький	229	538	671	794	982
Немирівський	458	1247	1273	1603	1619
Оратівський	185	460	627	773	847
Піщанський	248	459	620	959	1304
Погребищенський	280	594	857	930	1199
Теплицький	125	276	345	505	489
Тиврівський	213	357	892	973	1144
Томашпільський	331	636	915	1134	1585
Тростянецький	305	620	1038	1249	1368
Тульчинський	352	563	1563	1510	1945
Хмільницький	134	385	797	1025	1707
Чернівецький	347	670	915	1397	989
Чечельницький	265	540	680	1047	1283
Шаргородський	275	559	669	880	814
Ямпільський	218	521	626	916	910



Продовження табл. 12.8

	Посідає місце				
	2000	2005	2007	2008	2009
<b>Вінницька область<sup>1</sup></b>	<b>20</b>	<b>22</b>	<b>23</b>	<b>25</b>	<b>27</b>
м.Вінниця	1	1	1	1	1
м.Жмеринка	2	3	4	4	5
м.Козятин	...	12	14	11	10
м.Ладижин	...	5	5	6	25
м.Могилів-Подільський	5	24	22	13	6
м.Хмільник	3	8	3	3	3
<b>райони</b>					
Барський	12	17	16	20	24
Бершадський	20	21	13	9	18
Вінницький	18	2	2	2	2
Гайсинський	11	9	8	5	4
Жмеринський	30	15	23	22	22
Іллінецький	25	30	26	30	27
Калинівський	28	11	10	18	13
Козятинський	6	7	7	8	14
Крижопільський	7	6	25	7	12
Липовецький	14	20	19	17	9
Літинський	17	10	9	12	11
Могилів-Подільський	27	13	12	15	7
Муровано-куриловецький	22	26	28	31	29
Немирівський	4	4	11	10	16
Оратівський	26	28	30	32	31
Піщанський	21	29	32	26	20
Погребищенський	15	19	21	27	23
Теплицький	31	33	33	33	33
Тиврівський	25	32	20	25	26
Томашпільський	10	16	18	21	17
Тростянецький	13	18	15	19	19
Тульчинський	8	22	6	14	8
Хмільницький	29	31	24	24	15
Чернівецький	9	14	17	16	28
Чечельницький	19	25	27	23	21
Шаргородський	16	23	29	29	32
Ямпільський	23	27	31	28	30

<sup>1</sup> Місце серед регіонів України.

### 12.9. Індеси фізичного обсягу роздрібного товарообороту за товарами у торговій мережі підприємств

	2000=100					2009 до 2008
	2001	2005	2007	2008	2009	
	(відсотків)					
<b>Усі товари</b>	<b>112,9</b>	<b>113,9</b>	<b>269,1</b>	<b>306,5</b>	<b>230,5</b>	<b>75,2</b>
М'ясо та птиця свіжі та заморожені	60,2	96,2	266,0	255,9	229,0	89,5
Масло вершкове	84,9	112,4	94,7	106,4	119,6	112,4
Олії рослинні	102,7	82,0	343,4	281,6	202,8	72,0
Жири тваринні харчові	131,0	96,4	1054,4	1016,4	410,6	40,4
Молоко та продукти молочні	137,7	94,9	233,1	221,2	159,5	72,1
Сир сичужний, плавлений та кисломолочний	97,3	112,5	166,7	187,5	192,2	102,5
Яйця і яйцепродукти	127,9	129,7	108,6	140,9	169,6	120,4
Цукор	61,4	96,5	400,6	386,6	201,0	52,0
Вироби кондитерські	98,8	119,2	197,2	235,1	124,4	52,9
Чай	137,5	97,9	552,7	541,1	277,0	51,2
Борошно	58,3	91,3	38,0	34,7	33,3	95,9
Вироби хлібобулочні	86,7	91,5	69,1	63,2	51,4	81,4
Картопля	194,0	177,0	870,3	1540,4	1719,1	111,6
Овочі	113,0	127,4	512,0	652,3	1366,6	209,5
Плоди, ягоди, виноград, горіхи, кавуни та дині	100,3	97,4	764,8	744,9	1236,5	166,0
Напої безалкогольні	124,7	108,4	265,4	287,7	227,9	79,2
Напої алкогольні	122,4	109,9	273,3	300,4	214,2	71,3
Одяг та білизна з тканин	60,7	151,2	109,7	165,9	277,2	167,1
Трикотаж верхній та білизняний	56,6	152,1	56,8	86,4	226,8	262,5
Вироби панчішно-шкарпеткові	80,7	334,3	96,7	323,3	310,4	96,0
Взуття шкіряне, текстильне, комбіноване, включаючи спортивне	62,8	165,8	405,3	672,0	844,7	125,7
Засоби для миття, чищення та догляду	108,4	57,3	315,2	180,6	242,9	134,5
Годинники	49,3	176,1	66,3	116,8	73,7	63,1
Аудіо- та відео обладнання	126,6	109,0	1471,3	1603,7	1023,2	63,8
Меблі	94,8	129,6	207,0	268,3	580,6	216,4
Килими, покриття для підлоги та стін	78,0	95,3	371,1	353,7	169,8	48,0
Посуд та набори столові	98,9	191,3	175,3	335,3	274,3	81,8
Вироби ювелірні	116,4	155,1	30,0	46,5	16,7	35,9

### 12.10. Товарна структура роздрібного товарообороту підприємств, включаючи ресторанне господарство

	(тис.грн.)				
	2000	2005	2007	2008	2009
<b>Усі товари</b>	<b>794086</b>	<b>2248142</b>	<b>3922372</b>	<b>5357968</b>	<b>4661611</b>
<b>Продовольчі товари - усього</b>	<b>439486</b>	<b>974811</b>	<b>1387371</b>	<b>1787789</b>	<b>1751053</b>
<b>Продовольчі товари у торговій мережі</b>	<b>384641</b>	<b>901144</b>	<b>1286158</b>	<b>1664076</b>	<b>1563885</b>
М'ясо та птиця свіжі та заморожені	12818	43062	86843	117720	116536
М'ясо копчене, солоне та ковбасні вироби	23338	60236	98729	132666	129053
Консерви, готові продукти м'ясні	2761	5802	11251	17921	13194
Жири тваринні харчові	229	379	1414	2198	1053
Риба і морепродукти харчові	8119	23757	25973	31257	29799
Консерви, готові продукти рибні	7212	15844	14641	20474	14666
Молоко та продукти молочні	5210	31615	28850	33018	27257
Морозиво	3140	5920	6087	5368	6096
Сир сичужний, плавлений та кисломолочний	6841	15050	23326	32981	36293
Масло вершкове	5476	5898	8766	12213	16819
Яйця і яйцепродукти	5248	11678	11324	19537	24748
Олії рослинні	2776	19351	18266	22508	13965
Маргарин	3483	15066	10764	10609	4408
Цукор	8297	21286	41264	44652	29624
Вироби кондитерські цукрові	59345	114069	122528	182998	110701
Вироби кондитерські борошняні			72427	101769	71491
Борошно	5118	3529	3135	3588	3501
Вироби хлібобулочні	49340	58976	46609	55894	49438
Крупи та бобові	3663	5561	12257	13978	13786
Вироби макаронні	4056	16128	14754	16575	9564
Картопля	213	582	2311	4123	4394
Овочі	730	4458	13783	19665	24472
Плоди, ягоди, виноград, горіхи, кавуни та дині	1914	23416	37437	57696	110403
Консерви овочеві	1230	13888	12752	14989	9131
Консерви фруктово-ягідні	656	2475	1997	2368	2991
Вироби алкогольні у тому числі горілка та вироби лікеро-горілчані	73394	212783	304271	378189	321758
	34742	99118	142948	182868	149082

Продовження табл. 12.10

	2000	2005	2007	2008	2009
вина	13956	40402	57000	65853	60183
коньяк	3980	12969	27103	34260	25341
вина ігрисі (шампанське)	5473	14642	20306	22300	19416
пиво	14091	37887	44168	54348	53245
напої слабоалкогольні	1152	7765	12748	18558	14491
Чай	1949	5851	13500	15078	11752
Кава	2273	14165	14097	17969	13950
Сіль	1054	1411	1467	2085	1860
Напої безалкогольні, включаючи води мінеральні	16127	34968	61996	76678	76644
Вироби тютюнові	15621	51134	58827	83639	162994
Інші продовольчі товари	53010	63559	104512	113672	145086
<b>Продовольчі товари у мережі ресторанного господарства</b>	<b>54845</b>	<b>73667</b>	<b>101213</b>	<b>123713</b>	<b>143625</b>
у тому числі					
горілка та горілчані вироби	2373	3568	7044	8034	9445
напої слабоалкогольні	...	...	761	757	850
вина	862	1607	2367	2749	2862
коньяк	399	710	1616	1850	2350
вина ігрисі (шампанське)	404	556	882	918	1162
пиво	1841	2424	3855	4317	5431
вироби тютюнові	748	1261	2189	2016	2473
націнка ресторанного господарства	10578	20317	29214	37312	43543
<b>Непродовольчі товари</b>	<b>354600</b>	<b>1273331</b>	<b>2535001</b>	<b>3570179</b>	<b>2910558</b>
Тканини	1542	218	749	1237	760
Одяг та білизна з тканин	1198	2448	2517	3872	6863
Вироби текстильні для домашнього вжитку та інтер'єру	1028	1023	2781	3151	2624
Одяг зі шкіри, хутра та інші вироби з них	270	2	148	475	113
Головні убори (крім хутрових і трикотажних)	43	6	228	359	392
Трикотаж верхній та білизняний	785	682	757	1188	3380
Вироби панчішно- шкарпеткові	814	447	1156	4132	4716
Взуття шкіряне, текстильне, комбіноване, включаючи спортивне	1768	1001	10179	15782	19503
Взуття гумове та полімерне	102	133	167	354	960
Галантерея та нитки	882	1182	1936	3077	2891
Товари парфумерно- косметичні	2871	12279	25292	43654	48581
Вироби ювелірні	3453	1798	1752	3288	1472

Продовження табл. 12.10

	2000	2005	2007	2008	2009
Вироби паперові, включаючи шкільні та канцелярські	3222	2503	5977	7400	4388
Приладдя канцелярське	3892	3865	4520	4650	4223
Комп'ютерна та інша обчислювальна техніка	528	3551	18669	26728	22695
Годинники	144	111	135	251	170
Книги, газети, журнали друковані та на електронних носіях	13985	29450	41376	49860	59152
Аудіо- та відео обладнання	9782	49002	112734	113806	76562
Ігри та іграшки	244	332	2184	3339	3417
Фотографічне обладнання	1924	2149	6415	3373	1159
Інші культтовари	298	5225	2332	2819	1434
Мотоцикли, моторолери, мопеди	63	55	52	97	0,0
Автомобілі та автотовари	18002	138231	630301	1006681	376706
Товари спортивні, включаючи велосипеди	376	20	946	1172	1193
Меблі	2899	5824	7532	10921	25708
Килими, покриття для підлоги та стін	1235	1894	5483	5639	2934
Посуд та набори столові	2181	5475	4935	10283	9231
Прилади електропобутові	6651	61392	123903	121267	81242
Матеріали будівельні	22546	90922	188650	233724	169077
Засоби для миття, чищення та догляду	7367	21613	30222	22257	38954
Сірники	629	775	1042	911	1212
Побутові товари неелектричні	3787	19502	5533	8774	8160
Матеріали та обладнання для роботи в домашніх умовах	644	697	717	4571	877
Товари фармацевтичні	59078	146783	233278	296420	368010
Матеріали перев'язувальні та предмети догляду за хворими	4255	10487	16837	24878	24420
Товари медичні та ортопедичні	355	2262	3505	5523	7050
Оптика окулярна	525	929	1539	3259	2450
Бензин моторний	108167	376309	580938	855876	902156
Дизельне пальне (газойль)	36854	164510	259998	411337	355254
Матеріали мастильні		4122	13531	7400	12279
Інші непродовольчі товари	30210	104122	192053	246394	258190

### 12.11. Товарна структура роздрібного товарообороту підприємств, включаючи ресторанне господарство

(відсотків до підсумку)

	2000	2005	2007	2008	2009
<b>Усі товари</b>	<b>100</b>	<b>100</b>	<b>100</b>	<b>100</b>	<b>100</b>
<b>Продовольчі товари - усього</b>	<b>55,3</b>	<b>43,4</b>	<b>35,4</b>	<b>33,6</b>	<b>37,6</b>
<b>Продовольчі товари у торговій мережі</b>	<b>48,4</b>	<b>40,1</b>	<b>32,8</b>	<b>31,3</b>	<b>34,5</b>
М'ясо та птиця свіжі та заморожені	1,6	1,9	2,2	2,2	2,5
М'ясо копчене, солоне та ковбасні вироби	2,9	2,7	2,5	2,5	2,8
Консерви, готові продукти м'ясні	0,3	0,2	0,3	0,3	0,3
Жири тваринні харчові	0,0	0,0	0,0	0,0	0,0
Риба і морепродукти харчові	1,0	1,1	0,7	0,6	0,6
Консерви, готові продукти рибні	0,9	0,7	0,4	0,4	0,3
Молоко та продукти молочні	0,7	1,4	0,7	0,6	0,6
Морозиво	0,4	0,3	0,1	0,1	0,1
Сир сичужний, плавлений та кисломолочний	0,9	0,7	0,6	0,6	0,8
Масло вершкове	0,7	0,3	0,2	0,2	0,4
Яйця і яйцепродукти	0,7	0,5	0,3	0,4	0,5
Олії рослинні	0,3	0,9	0,5	0,4	0,3
Маргарин	0,4	0,7	0,3	0,2	0,1
Цукор	1,0	0,9	1,0	0,8	0,6
Вироби кондитерські цукрові			3,1	3,4	2,4
Вироби кондитерські борошняні	{ 7,5	{ 5,1	1,8	1,9	1,5
Борошно	0,6	0,1	0,1	0,1	0,1
Вироби хлібобулочні (крім кондитерських)	6,2	2,6	1,2	1,0	1,1
Крупи та бобові	0,5	0,2	0,3	0,3	0,3
Вироби макаронні	0,5	0,7	0,3	0,3	0,2
Картопля	0,0	0,0	0,1	0,1	0,1
Овочі	0,1	0,2	0,4	0,4	0,5
Плоди, ягоди, виноград, горіхи, кавуни та дині	0,2	1,0	1,0	1,1	2,5
Консерви овочеві	0,2	0,6	0,3	0,3	0,2
Консерви фруктово-ягідні	0,1	0,1	0,1	0,0	0,1
Алкогольні вироби	9,3	9,5	7,8	7,1	6,8

Продовження табл. 12.11

	2000	2005	2007	2008	2009
у тому числі					
горілка та вироби лікеро-горілчані	4,4	4,4	3,6	3,5	3,2
вина	1,8	1,8	1,5	1,2	1,3
коньяк	0,5	0,6	0,7	0,6	0,5
вина ігристі (шампанське)	0,7	0,7	0,5	0,4	0,4
пиво	1,8	1,7	1,1	1,1	1,1
напої слабоалкогольні	0,1	0,3	0,3	0,3	0,3
Чай	0,2	0,3	0,3	0,3	0,3
Кава	0,3	0,6	0,4	0,3	0,3
Сіль	0,1	0,1	0,0	0,0	0,0
Напої безалкогольні, включаючи мінеральні води	2,0	1,4	1,5	1,5	1,6
Вироби тютюнові	2,0	2,3	1,5	1,6	3,5
Інші продовольчі товари	6,7	2,8	2,7	2,1	3,1
<b>Продовольчі товари у мережі ресторанного господарства</b>	<b>6,9</b>	<b>3,3</b>	<b>2,6</b>	<b>2,3</b>	<b>3,1</b>
у тому числі					
горілка та вироби лікеро-горілчані	0,3	0,2	0,2	0,1	0,2
напої слабоалкогольні	...	...	0,0	0,0	0,0
вина	0,1	0,1	0,1	0,1	0,1
коньяк	0,1	0,0	0,0	0,0	0,1
вина ігристі (шампанське)	0,1	0,0	0,0	0,0	0,0
пиво	0,2	0,1	0,1	0,1	0,1
вироби тютюнові	0,1	0,1	0,1	0,0	0,1
націнка ресторанного господарства	1,3	0,9	0,7	0,7	0,9
<b>Непродовольчі товари</b>	<b>44,7</b>	<b>56,6</b>	<b>64,6</b>	<b>66,4</b>	<b>62,4</b>
Тканини	0,0	0,0	0,0	0,0	0,0
Одяг та білизна з тканин	0,2	0,1	0,1	0,1	0,1
Вироби текстильні для домашнього вжитку та інтер'єру	0,1	0,0	0,1	0,1	0,1
Одяг зі шкіри, хутра та інші вироби з них	0,0	0,0	0,0	0,0	0,0
Головні убори (крім хутрових і трикотажних)	0,0	0,0	0,0	0,0	0,0

ОПТОВА ТА РОЗДРІБНА ТОРГІВЛЯ, РЕСТОРАННЕ ГОСПОДАРСТВО

Продовження табл. 12.11

	2000	2005	2007	2008	2009
Трикотаж верхній та білизняний	0,1	0,0	0,0	0,0	0,1
Вироби панчішно-шкарпеткові	0,1	0,0	0,0	0,1	0,1
Взуття шкіряне, текстильне, комбіноване, включаючи спортивне	0,2	0,0	0,3	0,3	0,4
Взуття гумове та полімерне	0,0	0,0	0,0	0,0	0,0
Галантерея та нитки	0,1	0,1	0,1	0,1	0,1
Товари парфумерно-косметичні	0,4	0,5	0,7	0,8	1,0
Вироби ювелірні	0,4	0,1	0,0	0,1	0,0
Вироби паперові, включаючи шкільні та канцелярські	0,4	0,1	0,2	0,1	0,1
Приладдя канцелярське	0,5	0,2	0,1	0,1	0,1
Комп'ютерна та інша обчислювальна техніка	0,1	0,2	0,5	0,5	0,5
Годинники	0,0	0,0	0,0	0,0	0,0
Книги, газети, журнали друковані та на електронних носіях	1,8	1,3	1,1	0,9	1,3
Аудіо- та відео обладнання	1,2	2,2	2,9	2,1	1,6
Ігри та іграшки	0,0	0,0	0,1	0,1	0,1
Фотографічне обладнання	0,2	0,1	0,2	0,1	0,0
Інші культтовари	0,0	0,2	0,1	0,1	0,0
Мотоцикли, моторолери, мопеди	0,0	0,0	0,0	0,0	0,0
Автомобілі та автотовари	2,3	6,1	16,1	18,8	8,1
Товари спортивні, включаючи велосипеди	0,0	0,0	0,0	0,0	0,0
Меблі	0,4	0,3	0,2	0,2	0,6
Килими, покриття для підлоги та стін	0,2	0,1	0,1	0,1	0,1
Посуд та набори столові	0,3	0,2	0,1	0,2	0,2
Прилади електропобутові	0,8	2,7	3,2	2,3	1,7
Матеріали будівельні	2,8	4,0	4,6	4,4	3,6
Засоби для миття, чищення та догляду	0,9	1,0	0,8	0,4	0,8
Сірники	0,1	0,0	0,0	0,0	0,0
Побутові товари неелектричні	0,5	0,9	0,1	0,2	0,2



Продовження табл. 12.11

	2000	2005	2007	2008	2009
Матеріали та обладнання для роботи в домашніх умовах	0,1	0,0	0,0	0,1	0,0
Товари фармацевтичні	7,4	6,5	5,9	5,5	7,9
Матеріали перев'язувальні та предмети догляду за хворими	0,5	0,5	0,4	0,5	0,5
Товари медичні та ортопедичні	0,1	0,1	0,1	0,1	0,2
Оптика окулярна	0,1	0,0	0,0	0,1	0,1
Бензин моторний	13,6	16,7	14,8	16,0	19,4
Дизельне пальне (газойль)	0,0	7,3	6,6	7,7	7,6
Матеріали мастильні	4,6	0,2	0,3	0,1	0,3
Інші непродовольчі товари	3,7	4,6	4,9	4,6	5,5

### 12.12. Продаж алкогольних напоїв і тютюнових виробів через торгову мережу та мережу ресторанного господарства підприємств

	1995	2000	2005	2007	2008	2009
<b>Алкогольні напої, тис.дал</b>	<b>1633</b>	<b>1384</b>	<b>2542</b>	<b>2785</b>	<b>2793</b>	<b>2000</b>
Горілка і лікєро-горілчані вироби	299	350	599	793	809	485
Вина	434	153	301	368	353	282
Коньяк	10	20	36	60	66	40
Шампанське	34	51	113	125	112	73
Пиво	856	779	1361	1251	1217	982
Слабоалкогольні вироби	...	31	132	188	236	138
<b>В абсолютному алкоголі на одну особу, л</b>	<b>1,1</b>	<b>1,1</b>	<b>2,2</b>	<b>2,7</b>	<b>3,1</b>	<b>1,8</b>
<b>Тютюнові вироби, млн.шт.</b>	<b>...</b>	<b>36</b>	<b>731</b>	<b>548</b>	<b>638</b>	<b>782</b>

### 12.13. Продаж споживчих товарів, які вироблені на території України, через торгову мережу підприємств

	(тис.грн.)				
	2000	2005	2007	2008	2009
<b>Усі товари</b>	<b>640347</b>	<b>1790173</b>	<b>2884608</b>	<b>3874708</b>	<b>3578439</b>
<b>Продовольчі товари у торговій мережі</b>	<b>375572</b>	<b>868464</b>	<b>1201906</b>	<b>1571725</b>	<b>1487318</b>
М'ясо та птиця свіжі та заморожені	11012	42514	86829	117586	116418
М'ясо копчене, солоне та ковбасні вироби	21606	59408	95094	130842	127216
Консерви, готові продукти м'ясні	1795	5792	10998	17647	12901
Жири тваринні харчові	149	378	1343	2091	989
Риба і морепродукти харчові	7668	21568	18348	25995	24411
Консерви, готові продукти рибні	6339	15153	12739	18370	12856
Молоко та продукти молочні	5135	30645	26587	30574	24695
Морозиво	3090	5831	5987	5248	5968
Сир сичужний, плавлений та кисломолочний	6809	14729	21883	31464	34716
Масло вершкове	5453	5892	8722	12090	16701
Яйця і яйцепродукти	5117	11664	11324	19536	24748
Олії рослинні	2721	19335	17867	21938	13632
Маргарин	3019	15022	10562	10212	4157
Цукор	8282	21272	41262	39054	29624
Вироби кондитерські цукрові	56698	108941	113731	167891	98796
Вироби кондитерські борошняні			71442	100424	70279
Борошно	5056	3524	3129	3579	3491
Вироби хлібобулочні	48633	58911	46601	55894	49438
Крупи та бобові	3499	5281	12055	13965	13771
Вироби макаронні	3841	15924	14106	15696	9109
Картопля	213	580	2201	4019	4273
Овочі	729	4378	12547	18290	18555
Плоди, ягоди, виноград, горіхи, кавуни та дині	1767	20830	31615	49122	60083
Консерви овочеві	1144	12680	12377	14560	8667
Консерви фруктово-ягідні	598	2337	1713	1683	2191

Продовження табл. 12.13

	2000	2005	2007	2008	2009
Алкогільні вироби	70212	206149	286560	363754	309621
у тому числі					
горілка та вироби лікеро-горілчані	33973	96052	139298	180299	147265
вина	12520	38254	49273	60236	53815
коньяк	3690	9278	22770	29563	23242
вина ігристі (шампанське)	5217	11696	19917	21663	18595
пиво	13691	28452	42658	53578	52387
напої слабоалкогольні	1121	7078	12645	18415	14317
Чай	1330	3400	11572	12542	8575
Кава	1853	12255	11929	14488	10365
Сіль	920	1384	1467	2085	1858
Напої безалкогольні, включаючи води мінеральні	15703	34098	61487	76009	75727
Вироби тютюнові	14661	50405	57082	78732	158748
Інші продовольчі товари	60520	57173	80749	96344	134739
<b>Непродовольчі товари</b>	<b>264775</b>	<b>921709</b>	<b>1682702</b>	<b>2302983</b>	<b>2091121</b>
Тканини	590	217	749	930	633
Одяг та білизна з тканин	1084	2204	2140	3346	3540
Вироби текстильні для домашнього вжитку та інтер'єру	218	1023	2428	2966	2445
Одяг зі шкіри, хутра та інші вироби з них	270	3	4	68	44
Головні убори (крім хутрових і трикотажних)	43	6	83	189	201
Трикотаж верхній та білизняний	334	518	559	839	1054
Вироби панчішно- шкарпеткові	780	435	747	2461	1439
Взуття шкіряне, текстильне, комбіноване, включаючи спортивне	629	410	373	1202	1517
Взуття гумове та полімерне	101	132	133	241	209
Галантерея та нитки	578	1111	1605	2354	1441
Товари парфумерно- косметичні	1570	4039	6705	16992	12091
Вироби ювелірні	3414	1770	1752	2218	1472
Вироби паперові, включаючи шкільні та канцелярське	2979	1099	5720	6988	4081
Приладдя канцелярські	2243	2594	3004	3217	3092
Комп'ютерна та інша обчислювальна техніка	28	516	1253	4492	3634

Продовження табл. 12.13

	2000	2005	2007	2008	2009
Годинники	28	42	92	60	1
Книги, газети, журнали друковані та на електронних носіях	13744	27816	37202	44460	54174
Аудіо- та відео обладнання	1023	1434	1437	1169	814
Ігри та іграшки	83	244	1094	2185	2465
Фотографічне обладнання	75	228	302	320	367
Інші культтовари	112	250	245	878	216
Мотоцикли, моторолери, мопеди	22	14	0	0	0
Автомобілі та автотовари	6690	26854	302945	312299	102736
Товари спортивні, включаючи велосипеди	211	18	57	94	63
Меблі	1399	5298	6034	8316	23848
Килими, покриття для підлоги та стін	112	21	1347	3036	320
Посуд та набори столові	1924	3776	2984	3994	3841
Прилади електропобутові	1317	2714	13775	24337	22433
Матеріали будівельні	15874	72064	137874	209354	163621
Засоби для миття, чищення та догляду	5745	12237	15831	13360	15847
Сірники	209	742	901	851	1148
Побутові товари неелектричні	3616	16822	3025	4878	2750
Матеріали та обладнання для роботи в домашніх умовах (вкл. садовий інвентар)	617	674	668	2609	854
Товари фармацевтичні	32012	87106	117806	129518	158112
Матеріали перев'язувальні та предмети догляду за хворими	2871	7068	12301	18209	18119
Товари медичні та ортопедичні	255	1182	1924	3309	2371
Оптика окулярна	374	202	147	371	431
Бензин моторний	101757	373855	579183	853895	899330
Дизельне пальне (газойль)	35186	164510	257997	409775	353495
Матеріали мастильні		4096	11869	7240	12087
Інші непродовольчі товари	24657	96366	148406	199963	214785

### 12.14. Частка продажу споживчих товарів, які вироблені на території України, через торгову мережу підприємств

(відсотків)

	2000	2005	2007	2008	2009
<b>Усі товари</b>	<b>85,4</b>	<b>82,3</b>	<b>75,5</b>	<b>74,0</b>	<b>79,2</b>
<b>Продовольчі товари у торговій мережі</b>	<b>95,0</b>	<b>96,3</b>	<b>93,4</b>	<b>94,5</b>	<b>92,5</b>
М'ясо та птиця свіжі та заморожені	85,9	98,7	100,0	99,9	99,9
М'ясо копчене, солоне та ковбасні вироби	92,6	98,6	96,3	98,6	98,6
Консерви, готові продукти м'ясні	65,0	99,8	97,8	98,5	97,8
Жири тваринні харчові	98,0	99,8	95,0	95,1	93,9
Риба і морепродукти	88,8	84,7	70,6	83,2	81,9
Консерви, готові продукти рибні	87,9	95,6	87,0	89,7	87,7
Молоко та продукти молочні	98,6	96,9	92,2	92,6	90,6
Морозиво	98,4	98,5	98,4	97,8	97,9
Сир сичужний, плавлений та кисломолочний	99,5	97,9	93,8	95,4	95,7
Масло вершкове	99,6	99,9	99,5	99,0	99,3
Яйця та яйцепродукти	97,5	99,9	100,0	100,0	100,0
Олії рослинні	98,0	99,9	97,8	97,5	97,6
Маргарин	86,7	99,7	98,1	96,3	94,3
Цукор	99,8	99,9	100,0	87,5	100,0
Вироби кондитерські цукрові	95,5	95,5	92,8	91,7	89,2
Вироби кондитерські борошняні			98,6	98,7	98,2
Борошно	98,8	99,8	99,8	99,7	99,7
Вироби хлібобулочні	98,6	99,9	100,0	100,0	100,0
Крупи та бобові	95,5	95,0	98,4	99,9	99,9
Вироби макаронні	94,7	98,7	95,6	94,7	95,2
Картопля	100,0	99,6	95,2	97,5	97,3
Овочі	99,9	98,2	91,0	93,0	75,8
Плоди, ягоди, виноград, горіхи, кавуни та дині	92,3	89,0	84,5	85,1	54,4
Консерви овочеві	92,9	98,6	97,1	97,1	94,9
Консерви фруктово-ягідні	91,2	94,4	85,8	71,1	73,3
Алкогільні вироби у тому числі горілка та вироби лікєро-горілчані	95,7	96,9	94,2	96,2	96,2
	97,8	96,9	97,4	98,6	98,8

Продовження табл. 12.14

	2000	2005	2007	2008	2009
вина	90,7	92,1	86,4	91,5	89,4
коньяк	91,7	87,9	84,0	86,3	91,7
вина ігристі(шампанське)	95,3	98,2	98,1	98,1	95,8
пиво	97,2	99,5	96,6	98,6	98,4
напої слабоалкогольні	97,3	99,9	99,2	99,2	98,8
Чай	68,3	58,1	85,7	83,2	73,0
Кава	81,5	86,5	84,6	80,6	74,3
Сіль	93,7	98,1	100,0	100,0	99,9
Напої безалкогольні, включаючи води					
мінеральні	97,4	97,5	99,2	99,1	98,8
Вироби тютюнові	93,9	98,6	97,0	94,1	97,4
Інші продовольчі товари	94,1	89,9	77,3	84,8	92,9
<b>Непродовольчі товари</b>	<b>74,7</b>	<b>72,4</b>	<b>66,4</b>	<b>64,5</b>	<b>71,8</b>
Тканини	38,3	99,5	100,0	75,2	83,3
Одяг та білизна з тканин	90,1	90,0	85,0	86,4	51,6
Вироби текстильні для домашнього вжитку та інтер'єру	21,2	100,0	87,3	94,1	93,2
Одяг зі шкіри, хутра інші та вироби з них	100,0	100,0	2,6	14,2	39,2
Головні убори (крім хутрових і трикотажних)	100,0	100,0	36,5	52,6	51,3
Трикотаж верхній та білизняний	42,5	76,0	73,8	70,6	31,2
Панчішно- шкарпеткові вироби	95,9	97,2	64,6	59,6	30,5
Взуття шкіряне, текстильне та комбіноване, включаючи спортивне	35,6	40,9	3,7	7,6	7,8
Взуття гумове та полімерне	99,0	99,5	79,3	68,2	21,7
Галантерея та нитки	65,5	94,0	82,9	76,5	49,8
Товари парфумерно- косметичні	54,7	32,9	26,5	38,9	24,9
Вироби ювелірні	98,9	98,4	100,0	67,5	100,0
Вироби паперові, включаючи шкільні та канцелярські	92,4	43,9	95,7	94,4	93,0
Приладдя канцелярське	57,6	67,1	66,5	69,2	73,2
Комп'ютерна та інша обчислювальна техніка	5,3	14,5	6,7	16,8	16,0

ОПТОВА ТА РОЗДРІБНА ТОРГІВЛЯ, РЕСТОРАННЕ ГОСПОДАРСТВО

Продовження табл. 12.14

	2000	2005	2007	2008	2009
Годинники	91,8	37,4	68,1	23,7	0,4
Книги, газети, журнали друковані та на електронних носіях	98,3	94,5	89,9	89,2	91,6
Аудіо- та відео обладнання	10,5	2,9	1,3	1,0	1,1
Ігри та іграшки	33,8	73,6	50,1	65,4	72,2
Фотографічне обладнання	3,9	10,6	4,7	9,5	31,7
Інші культтовари	37,6	4,8	10,5	31,1	15,1
Мотоцикли, моторолери, мопеди	35,7	25,8	0,2	–	–
Автомобілі та автотовари	37,2	19,4	48,1	31,0	27,3
Товари спортивні, включаючи велосипеди	56,2	91,8	6,0	8,0	5,3
Меблі	48,3	91,0	80,1	76,1	92,8
Килими, покриття для підлоги та стін	9,1	1,1	24,6	53,8	10,9
Посуд та набори столові	88,2	69,0	60,5	38,8	41,6
Прилади електропобутові	19,8	4,4	11,1	20,1	27,6
Матеріали будівельні	70,4	79,3	76,3	89,6	96,8
Засоби для миття, чищення та догляду	78,0	56,6	52,4	60,0	40,7
Сірники	33,7	97,2	86,4	93,4	94,7
Побутові товари неелектричні	95,5	86,3	54,7	55,6	33,7
Матеріали та обладнання для роботи в домашніх умовах (вкл. садовий інвентар)	98,3	99,1	93,1	57,1	97,3
Товари фармацевтичні	54,2	59,3	50,5	43,7	43,0
Матеріали перев'язувальні та предмети догляду за хворими	67,5	67,4	73,1	73,2	74,2
Товари медичні та ортопедичні	71,7	52,2	54,9	59,9	33,6
Оптика окулярна	71,3	23,8	9,6	11,4	17,6
Бензин моторний	94,1	99,3	99,7	99,8	99,7
Дизельне пальне(газойль)	95,5	100,0	99,2	99,6	99,5
Матеріали мастильні		99,3	87,7	97,8	98,4
Інші непродовольчі товари	82,2	93,2	77,3	81,2	83,2

### 12.15. Продаж продовольчих товарів через торгову мережу та мережу ресторанного господарства підприємств

	Одиниця виміру	1995	2000	2005	2007 <sup>1</sup>	2008 <sup>1</sup>	2009 <sup>1</sup>
М'ясо та птиця свіжі та заморожені	т	5629	2506	3452	5579	4183	4422
М'ясо копчене, солоне та ковбасні вироби	т	8328	2975	2874	3703	3719	3051
Риба і морепродукти харчові	т	3247	1814	2336	2090	1750	1560
Масло вершкове	т	2061	685	610	545	496	562
Олії рослинні	т	2068	1000	3432	2940	2394	1275
Маргарин	т	855	888	2549	1841	1336	384
Сир сичужний, плавлений та кисломолочний	т	718	787	884	968	1038	1036
Консерви, готові продукти м'ясні	туб	3410	881	1185	550 <sup>2</sup>	856 <sup>2</sup>	451 <sup>2</sup>
Консерви, готові продукти рибні	туб	3355	3120	4468	1024 <sup>2</sup>	1072 <sup>2</sup>	616 <sup>2</sup>
Яйця та яйцепродукти	тис.шт.	49475	25400	42907	33856	38988	48781
Цукор	т	7099	4423	7887	13840	13378	6412
Вироби кондитерські цукрові	т	7316	7328	9152	6918	9148	3991
Вироби кондитерські борошняні	т				6508	7118	4013
Чай	т	273	72	157	276	246	148
Борошно	т	7124	5247	3072	1511	1242	1122
Вироби хлібобулочні	т	116953	40191	30091	20781	17040	13636
Крупи та бобові	т	6845	2304	2572	3920	3129	3001
Картопля	т	6542	1308	1313	712	1361	1158
Овочі	т	9598	1452	2285	2570	2724	3314
Плоди, ягоди, виноград, горіхи кавуни та дині	т	2941	625	9990	9348	7023	15488

<sup>1</sup> Продаж продовольчих товарів через торгову мережу.

<sup>2</sup> Одиниця виміру в тоннах.

### 12.16. Продаж товарів тривалого користування через роздрібну мережу підприємств

	1995	2000	2005	2007	2008	2009
Радіоприймальні пристрої	4536	249	3168	6667	7073	3326
Телевізори	4237	4079	26956	32730	25822	11282
Фотоапарати	501	1723	2348	5466	6487	3890
Холодильники і морозильники	5442	872	9552	16016	16359	5109
Пральні машини	1303	936	10461	16346	15240	6369
Електропилососи	1403	1166	14311	23074	17738	7648
Велосипеди і мопеди	1910	199	105	838	728	847
Комп'ютери	...	...	836	5832	6634	3016

Статистичний щорічник Вінниччини за 2009 рік  
Головне управління статистики у Вінницькій області



### 12.17. Кількість підприємств, які здійснюють діяльність з роздрібною торгівлі та ресторанного господарства, за видами економічної діяльності

(на кінець року; од)

	2000	2005	2007	2008	2009
<b>Вінницька область</b>	<b>1298</b>	<b>1676</b>	<b>1612</b>	<b>1558</b>	<b>1433</b>
<b>Підприємства, що здійснюють торгівлю транспортними засобами</b>					
<b>Усього</b>	<b>37</b>	<b>45</b>	<b>42</b>	<b>52</b>	<b>51</b>
у тому числі підприємств, що торгують переважно автомобілями	6	7	8	20	20
автотоварами	7	8	6	7	7
пальним	24	30	28	25	24
<b>Підприємства роздрібною торгівлі, що здійснюють торгівлю побутовими товарами</b>					
<b>Усього</b>	<b>529</b>	<b>615</b>	<b>623</b>	<b>614</b>	<b>578</b>
у тому числі підприємств, що торгують переважно продовольчими товарами					
у спеціалізованих магазинах	61	32	31	28	27
у неспеціалізованих магазинах	226	384	399	403	392
непродовольчими товарами					
у спеціалізованих магазинах	191	151	144	145	129
у неспеціалізованих магазинах	29	41	41	33	28
поза магазинами	22	7	8	5	2
<b>Підприємства ресторанного господарства</b>					
<b>Усього</b>	<b>68</b>	<b>85</b>	<b>81</b>	<b>91</b>	<b>88</b>
ресторани	8	13	13	12	13
кафе	42	60	49	60	55
бари	4	1	5	8	9
їдальні і постачальні їжі	14	11	14	11	11
<b>Підприємства інших видів діяльності, що здійснюють роздрібну торгівлю та ресторанне господарство</b>					
<b>Усього</b>	<b>664</b>	<b>931</b>	<b>866</b>	<b>801</b>	<b>716</b>

### 12.18. Кількість підприємств, які здійснюють діяльність з роздрібною торгівлі та ресторанного господарства, за видами економічної діяльності

(на кінець року; відсотків до підсумку)

	2000	2005	2007	2008	2009
<b>Вінницька область</b>	<b>100</b>	<b>100</b>	<b>100</b>	<b>100</b>	<b>100</b>
<b>Підприємства, що здійснюють торгівлю транспортними засобами</b>					
<b>Усього</b>	<b>2,9</b>	<b>2,7</b>	<b>2,6</b>	<b>3,3</b>	<b>3,6</b>
у тому числі підприємств, що торгують переважно автомобілями	0,5	0,4	0,5	1,3	1,4
автотоварами	0,6	0,5	0,4	0,4	0,5
пальним	1,8	1,8	1,7	1,6	1,7
<b>Підприємства роздрібною торгівлі, що здійснюють торгівлю побутовими товарами</b>					
<b>Усього</b>	<b>40,7</b>	<b>36,7</b>	<b>38,6</b>	<b>39,4</b>	<b>40,3</b>
у тому числі підприємств, що торгують переважно продовольчими товарами					
у спеціалізованих магазинах	4,7	1,9	1,9	1,8	1,9
у неспеціалізованих магазинах	17,4	22,9	24,8	25,9	27,3
непродовольчими товарами					
у спеціалізованих магазинах	14,7	9,1	8,9	9,3	9,0
у неспеціалізованих магазинах	2,2	2,4	2,5	2,1	2,0
поза магазинами	1,7	0,4	0,5	0,3	0,1
<b>Підприємства ресторанного господарства</b>					
<b>Усього</b>	<b>5,2</b>	<b>5,1</b>	<b>5,0</b>	<b>5,9</b>	<b>6,1</b>
ресторани	0,6	0,8	0,8	0,8	0,9
кафе	3,2	3,6	3,0	3,9	3,8
бари	0,3	0,0	0,3	0,5	0,6
їдальні і постачальні їжі	1,1	0,7	0,9	0,7	0,8
<b>Підприємства інших видів діяльності, що здійснюють роздрібну торгівлю та ресторанне господарство</b>					
<b>Усього</b>	<b>51,2</b>	<b>55,5</b>	<b>53,8</b>	<b>51,4</b>	<b>50,0</b>

**12.19. Кількість об'єктів роздрібної торгівлі підприємств**

	<i>(на кінець року; од)</i>					
	<b>1995</b>	<b>2000</b>	<b>2005</b>	<b>2007</b>	<b>2008</b>	<b>2009</b>
<b>Усього</b>	<b>5844</b>	<b>4151</b>	<b>3283</b>	<b>2993</b>	<b>2842</b>	<b>2673</b>
Магазини	4938	3226	2530	2337	2242	2106
Кіоски і палатки	906	925	753	656	600	567
<b>За місцем розташування</b>						
У міських поселеннях	2677	2124	1623	1402	1280	1198
магазини	2003	1396	1097	995	936	871
кіоски і палатки	674	728	526	407	344	327
У сільській місцевості	3167	2027	1660	1591	1562	1475
магазини	2935	1830	1433	1342	1306	1235
кіоски і палатки	232	197	227	249	256	240
<b>На 10 000 осіб</b>						
Підприємств роздрібної торгівлі, одиниць	31	23	19	18	17	16
Торгової площі магазинів, м <sup>2</sup>	2443	1366	1275	1332	1284	1247

**12.20. Кількість об'єктів ресторанного господарства підприємств**

	<i>( на кінець року; од)</i>					
	<b>1995</b>	<b>2000</b>	<b>2005</b>	<b>2007</b>	<b>2008</b>	<b>2009</b>
<b>Усього</b>	<b>1592</b>	<b>1040</b>	<b>1421</b>	<b>1285</b>	<b>1261</b>	<b>1204</b>
<b>На 10 000 осіб</b>						
підприємств ресторанного господарства, од	8	6	8	8	8	7
місць	537	365	566	542	530	516

### 12.21. Кількість об'єктів роздрібної торгівлі підприємств по містах та районах

	<i>(на кінець року; од)</i>					
	1995	2000	2005	2007	2008	2009
<b>Вінницька область</b>	<b>5844</b>	<b>4151</b>	<b>3283</b>	<b>2993</b>	<b>2842</b>	<b>2673</b>
м.Вінниця	760	741	580	517	500	467
м.Жмеринка	87	97	61	49	46	41
м.Козятин	...	...	54	47	45	36
м.Ладижин	...	...	23	19	16	18
м.Могилів-Подільський	67	82	52	33	36	36
м.Хмільник	39	82	53	38	35	37
<b>райони</b>						
Барський	260	166	127	113	107	105
Бершадський	217	146	123	127	121	111
Вінницький	190	124	132	129	127	125
Гайсинський	238	143	133	131	122	118
Жмеринський	205	77	81	77	63	68
Іллінецький	158	98	94	81	76	63
Калинівський	221	147	139	118	111	109
Козятинський	311	218	88	89	74	75
Крижопільський	138	76	79	67	61	60
Липовецький	152	120	80	71	74	73
Літинський	157	112	65	76	75	79
Могилів-Подільський	203	90	75	54	53	24
Муровано- куриловецький	138	95	74	70	69	69
Немирівський	238	220	170	148	150	141
Оратівський	101	82	43	37	37	35
Піщанський	100	76	43	37	33	17
Погребищенський	192	128	173	111	93	92
Теплицький	144	76	92	117	116	114
Тиврівський	156	94	72	69	65	63
Томашпільський	144	114	71	60	65	62
Тростянецький	195	136	83	80	69	60
Тульчинський	229	121	82	86	73	68
Хмільницький	204	122	69	72	69	66
Чернівецький	109	57	46	45	42	39
Чечельницький	103	53	37	42	43	41
Шаргородський	237	174	152	154	147	144
Ямпільський	151	84	37	29	29	20

## 12.22. Кількість об'єктів ресторанного господарства підприємств по містах та районах

(на кінець року; од)

	1995	2000	2005	2007	2008	2009
<b>Вінницька область</b>	<b>1592</b>	<b>1040</b>	<b>1421</b>	<b>1285</b>	<b>1261</b>	<b>1204</b>
м.Вінниця	269	243	162	144	145	135
м.Жмеринка	52	24	22	1	–	–
м.Козятин	...	...	9	8	8	4
м.Ладижин	...	...	13	12	11	10
м.Могилів-Подільський	41	21	19	14	12	12
м.Хмільник	13	15	15	15	15	14
<b>райони</b>						
Барський	63	44	62	53	53	<b>52</b>
Бершадський	52	24	58	57	58	53
Вінницький	60	21	62	71	71	67
Гайсинський	53	50	43	41	40	48
Жмеринський	24	7	41	39	39	40
Іллінецький	50	25	55	54	55	50
Калинівський	50	19	33	15	15	14
Козятинський	96	45	57	16	17	17
Крижопільський	35	12	9	9	8	8
Липовецький	33	21	48	45	44	43
Літинський	55	46	48	42	42	40
Могилів-Подільський	45	33	56	63	62	60
Муровано-куриловецький	29	21	53	50	47	48
Немирівський	57	57	38	34	52	35
Оратівський	18	17	36	35	35	35
Піщанський	32	8	20	27	25	25
Погребищенський	25	18	50	52	52	53
Теплицький	21	36	64	54	56	51
Тиврівський	31	17	8	6	7	6
Томашпільський	35	24	37	37	39	38
Тростянецький	70	39	45	33	6	5
Тульчинський	102	52	51	65	63	62
Хмільницький	25	13	52	51	51	48
Чернівецький	37	20	27	25	25	23
Чечельницький	32	18	25	25	23	23
Шаргородський	63	40	68	59	54	54
Ямпільський	24	10	35	33	31	31

**12.23. Торгова площа магазинів підприємств по містах та районах***(на кінець року; м<sup>2</sup>)*

	1995	2000	2005	2007	2008	2009
<b>Вінницька область</b>	<b>458369</b>	<b>245803</b>	<b>216976</b>	<b>222775</b>	<b>213081</b>	<b>205788</b>
м.Вінниця	99441	67876	74900	84531	85938	82489
м.Жмеринка	7036	7158	4894	4691	3948	3783
м.Козятин	...	...	3993	2949	2739	2984
м.Ладижин	...	...	1272	1689	1336	1312
м.Могилів-Подільський	4775	4368	2809	1533	1357	1722
м.Хмільник	2986	3082	4761	3697	4200	4354
<b>райони</b>						
Барський	17370	10317	8479	7704	6863	7028
Бершадський	18539	10617	11754	11871	10840	9706
Вінницький	13427	3655	3358	3439	3254	4498
Гайсинський	17962	8654	6622	8219	5699	5481
Жмеринський	14046	4757	3705	3798	3073	3366
Іллінецький	10775	4054	4605	4046	3304	2558
Калинівський	16203	8248	7680	7428	6632	7004
Козятинський	20293	12957	4038	4683	3855	4109
Крижопільський	9181	3054	4024	4589	3584	3286
Липовецький	13261	8342	5438	4523	4662	4621
Літинський	9166	4137	3534	3703	3427	2910
Могилів-Подільський	13335	3309	2372	2100	2071	736
Муровано-куриловецький	8365	4238	3634	3141	3114	3120
Немирівський	14264	9858	8046	7225	8595	8183
Оратівський	6385	4023	3328	2896	3000	2885
Піщанський	6606	3960	434	553	553	466
Погребищенський	11538	5986	6109	6343	4873	5178
Теплицький	12533	5250	6342	4896	5021	4977
Тиврівський	14034	6703	6024	4460	4303	3911
Томашпільський	10394	5206	4035	3533	3654	3136
Тростянецький	17036	9181	5404	3391	3070	2388
Тульчинський	16531	5552	4208	4787	4415	3786
Хмільницький	14753	6393	2804	3203	2792	3487
Чернівецький	6321	3032	2790	2445	2265	2077
Чечельницький	7453	2315	1700	2745	2777	2649
Шаргородський	14841	5345	4826	6914	6324	6248
Ямпільський	9519	4176	1153	1050	1543	1350

### 12.24. Кількість місць на об'єктах ресторанного господарства підприємств по містах та районах

(на кінець року; од)

	1995	2000	2005	2007	2008	2009
<b>Вінницька область</b>	<b>100664</b>	<b>65693</b>	<b>96306</b>	<b>90697</b>	<b>87938</b>	<b>85193</b>
м.Вінниця	24467	23078	17431	18013	18761	19805
м.Жмеринка	2960	731	2057	34	–	–
м.Козятин	...	...	903	755	755	350
м.Ладижин	...	...	1624	1271	1201	1177
м.Могилів-Подільський	2763	1732	2094	1908	1398	1398
м.Хмільник	785	1420	1434	1463	1432	1405
<b>райони</b>						
Барський	5018	4067	3318	2813	2669	2967
Бершадський	3150	1640	4742	4696	4760	4458
Вінницький	4011	1016	4646	4228	4270	4248
Гайсинський	2826	2540	2357	2303	2257	3000
Жмеринський	1734	180	1989	1965	1968	1988
Іллінецький	2601	926	2895	2913	2915	2779
Калинівський	3212	780	2034	828	1000	960
Козятинський	5131	2206	792	414	534	631
Крижопільський	1597	739	736	846	696	756
Липовецький	1682	908	5280	5248	5237	1923
Літинський	2507	1671	2500	2218	812	762
Могилів-Подільський	2669	1117	2265	2492	2444	2305
Мурованокуриловецький	1363	752	3027	2988	2882	2606
Немирівський	3783	3650	3148	3036	3933	3109
Оратівський	721	567	1784	1759	1758	1758
Піщанський	1403	465	858	980	954	965
Погребищенський	1593	620	2228	2348	2514	2804
Теплицький	1624	1118	3328	3183	3236	3116
Тиврівський	2504	1070	592	508	648	508
Томашпільський	2107	1611	2683	2983	3133	3113
Тростянецький	3692	1957	2884	2584	202	178
Тульчинський	5745	3675	4406	4502	4486	4536
Хмільницький	949	638	2392	2382	2315	2252
Чернівецький	2026	1278	1944	1854	1836	1736
Чечельницький	1570	876	1352	1352	1256	1264
Шаргородський	3041	2085	4501	3848	3774	4432
Ямпільський	1430	580	2082	1982	1902	1902

### 12.25. Кількість ринків з продажу споживчих товарів

(на кінець року; од)

1990	1995	2000	2005	2007	2008	2009			
						усього	у тому числі		
							продовольчі	непродовольчі	змішані
178	104	127	116	108	101	98	2	14	82

## 13 ПОСЛУГИ

**Послуги** – це діяльність суб'єктів, яка не набуває матеріально-речової форми і задовольняє певні потреби замовників – особисті, колективні, громадські. Послуги є результатом різномірної діяльності, яка здійснюється виробником на замовлення будь-яких споживачів (окремих громадян, підприємств, організацій, підприємців).

**Обсяг реалізованих послуг (включаючи ПДВ)** – це дані про обсяг реалізованих послуг, який визначається за ціною продажу відвантаженої за межі підприємства готової продукції (виконаних послуг), що зазначено в оформлених як підстава для розрахунків з покупцями (замовниками) документах [включаючи продукцію (послуги) за бартерним контрактом та непрямі податки (ПДВ, акцизний збір тощо)].

Статистичне спостереження за діяльністю підприємств сфери послуг організоване відповідно до Класифікації видів економічної діяльності. В коло звітуючи входять підприємства-юридичні основи та їх відокремлені підрозділи, що ідентифікуються за основним видом діяльності, як підприємства сфери послуг.

У розділі наведено інформацію щодо діяльності підприємств – виробників нефінансових послуг (за винятком торгівлі та ресторанного господарства).



**13.1. Обсяги реалізованих послуг за видами економічної діяльності<sup>1</sup>**

	(млн.грн.)					
	2000	2005	2006	2007	2008	2009
<b>Усього</b>	<b>487,4</b>	<b>1276,2</b>	<b>1629,0</b>	<b>1989,5</b>	<b>3722,7</b>	<b>3623,5</b>
Торгівля; ремонт автомобілів, побутових виробів та предметів особистого вжитку	2,7	10,7	13,0	24,1	22,4	15,0
технічне обслуговування та ремонт автомобілів і мотоциклів	1,6	8,5	10,7	21,6	19,4	10,9
ремонт побутових виробів та предметів особистого вжитку	1,1	2,2	2,3	2,5	3,0	4,1
Діяльність готелів та ресторанів	3,7	13,0	14,6	16,6	19,6	15,8
діяльність готелів та надання інших місць для тимчасового проживання	3,7	13,0	14,6	16,6	19,6	15,8
Діяльність транспорту та зв'язку	357,3	877,3	1111,3	1320,9	2845,4	2741,9
діяльність транспорту	278,3	551,0	717,3	867,2	1170,8	1087,1
послуги з організації подорожувань	1,0	1,8	2,6	3,6	6,5	5,0
організація перевезення вантажів	3,8	4,6	5,3	3,8	5,3	7,5
діяльність пошти та зв'язку	74,2	319,9	386,1	446,3	1662,8	1642,3
Операції з нерухомим майном, оренда, інжиніринг та надання послуг підприємцям	52,0	196,4	277,4	389,9	493,6	482,9
операції з нерухомим майном	24,4	51,4	79,4	137,4	177,3	204,7
оренда машин та устаткування	0,9	13,9	17,4	19,1	17,7	7,6
прокат побутових виробів і предметів особистого вжитку	0,3	0,6	0,9	0,8	0,7	0,3
діяльність у сфері інформатизації	1,8	8,8	18,8	12,4	11,6	20,0
ремонт і технічне обслуговування офісної та електронно-обчислювальної техніки	0,3	2,9	4,0	6,0	9,7	6,5
дослідження і розробки <sup>2</sup>	...	32,9	24,7	22,8	38,3	46,0
діяльність у сфері права	15,3	5,9	7,6	10,5	9,3	8,6
діяльність у сфері інжинірингу, геології та геодезії	3,2	42,3	50,5	93,0	106,4	97,1

## ПОСЛУГИ

Продовження табл. 13.1

	2000	2005	2006	2007	2008	2009
технічні випробування та дослідження	2,5	3,9	5,1	7,7	9,4	8,9
рекламна діяльність	0,1	17,5	32,9	32,9	48,4	22,8
підбір та забезпечення персоналом	–	0,0	0,0	0,0	–	–
проведення розслідувань та забезпечення безпеки	0,3	12,7	24,5	33,8	40,8	35,6
прибирання виробничих та житлових приміщень, устаткування та транспортних засобів	1,8	1,1	0,8	1,2	1,5	1,2
діяльність у сфері фотографії	0,3	0,7	0,8	0,3	0,3	0,3
пакування	–	0,4	0,5	0,7	0,8	0,2
надання секретарських послуг та послуг з перекладу	0,2	0,0	0,0	0,0	0,0	0,0
діяльність телефонних центрів	–	–	–	0,1	0,3	0,3
надання інших комерційних послуг	0,6	1,4	9,5	11,2	21,1	22,8
Освіта	22,9	37,1	52,0	46,5	74,5	71,4
Охорона здоров'я та надання соціальної допомоги	33,7	96,6	105,0	131,0	183,6	201,1
діяльність в сфері охорони здоров'я людини	32,5	93,5	104,9	130,9	183,5	201,1
ветеринарна діяльність	1,1	2,9	0,1	0,1	0,1	0,0
надання соціальної допомоги	0,1	0,2	0,0	–	–	–
Надання комунальних та індивідуальних послуг; діяльність у сфері культури та спорту	15,1	45,1	55,7	60,5	83,6	95,4
санітарні послуги, прибирання сміття та знищення відходів	5,9	15,0	16,9	22,3	28,7	32,6
діяльність громадських організацій	1,7	5,1	6,2	–	–	–
діяльність у сфері культури та спорту, відпочинку та розваг	4,1	18,0	24,3	28,7	44,8	52,2
надання індивідуальних послуг	3,4	7,0	8,3	9,5	10,1	10,6

<sup>1</sup> Включаючи ПДВ.<sup>2</sup> У 2000 році обстеженням не були охоплені науково-технічні організації.

**13.2. Структура реалізованих послуг за видами економічної діяльності**

	(відсотків)					
	2000	2005	2006	2007	2008	2009
<b>Усього</b>	<b>100,0</b>	<b>100,0</b>	<b>100,0</b>	<b>100,0</b>	<b>100,0</b>	<b>100,0</b>
Торгівля; ремонт автомобілів, побутових виробів та предметів особистого вжитку	0,5	0,9	0,8	1,2	0,6	0,4
технічне обслуговування та ремонт автомобілів і мотоциклів	0,3	0,7	0,7	1,1	0,5	0,3
ремонт побутових виробів та предметів особистого вжитку	0,2	0,2	0,1	0,1	0,1	0,1
Діяльність готелів та ресторанів	0,8	1,0	0,9	0,8	0,5	0,4
діяльність готелів та надання інших місць для тимчасового проживання	0,8	1,0	0,9	0,8	0,5	0,4
Діяльність транспорту та зв'язку	73,3	68,8	68,3	66,5	76,4	75,7
діяльність транспорту	57,1	43,2	44,1	43,7	31,5	30,0
послуги з організації подорожувань	0,2	0,1	0,2	0,2	0,1	0,1
організація перевезення вантажів	0,8	0,4	0,3	0,2	0,1	0,2
діяльність пошти та зв'язку	15,2	25,1	23,7	22,4	44,7	45,4
Операції з нерухомим майном, оренда, інжиніринг та надання послуг підприємцям	10,7	15,4	17,0	19,6	13,3	13,4
операції з нерухомим майном	5,0	4,0	4,9	6,9	4,8	5,6
оренда машин та устаткування	0,2	1,1	1,1	1,0	0,5	0,3
прокат побутових виробів і предметів особистого вжитку	0,1	0,0	0,1	0,0	0,0	0,0
діяльність у сфері інформатизації	0,4	0,7	1,2	0,6	0,3	0,6
ремонт і технічне обслуговування офісної та електронно-обчислювальної техніки	0,1	0,2	0,2	0,3	0,3	0,2
дослідження і розробки <sup>1</sup>	...	2,6	1,5	1,1	1,0	1,4
діяльність у сфері права	3,1	0,5	0,5	0,5	0,2	0,2
діяльність у сфері інжинірингу, геології та геодезії	0,6	3,3	3,1	4,7	2,9	2,7

## ПОСЛУГИ

Продовження табл. 13.2

	2000	2005	2006	2007	2008	2009
технічні випробування та дослідження	0,5	0,3	0,3	0,4	0,3	0,2
рекламна діяльність	0,0	1,4	2,0	1,7	1,3	0,6
підбір та забезпечення персоналом	–	0,0	0,0	0,0	–	–
проведення розслідувань та забезпечення безпеки	0,1	1,0	1,5	1,7	1,1	1,0
прибирання виробничих та житлових приміщень, устаткування та транспортних засобів	0,4	0,1	0,0	0,1	0,0	0,0
діяльність у сфері фотографії	0,1	0,1	0,0	0,0	0,0	0,0
пакування	–	0,0	0,0	0,0	0,0	0,0
надання секретарських послуг та послуг з перекладу	0,0	0,0	0,0	0,0	0,0	0,0
діяльність телефонних центрів	–	–	–	0,0	0,0	0,0
надання інших комерційних послуг	0,1	0,1	0,6	0,6	0,6	0,6
Освіта	4,7	2,9	3,2	2,3	2,0	2,0
Охорона здоров'я та надання соціальної допомоги	6,9	7,5	6,4	6,6	4,9	5,5
діяльність в сфері охорони здоров'я людини	6,7	7,3	6,4	6,6	4,9	5,5
ветеринарна діяльність	0,2	0,2	0,0	0,0	0,0	0,0
надання соціальної допомоги	0,0	0,0	0,0	–	–	–
Надання комунальних та індивідуальних послуг; діяльність у сфері культури та спорту	3,1	3,5	3,4	3,0	2,3	2,6
санітарні послуги, прибирання сміття та знищення відходів	1,2	1,2	1,0	1,1	0,8	0,9
діяльність громадських організацій	0,4	0,4	0,4	–	–	–
діяльність у сфері культури та спорту, відпочинку та розваг	0,8	1,4	1,5	1,4	1,2	1,4
надання індивідуальних послуг	0,7	0,5	0,5	0,5	0,3	0,3

<sup>1</sup> Див. другу виноску до табл. 13.1.

**13.3. Обсяги реалізованих послуг по містах та районах<sup>1</sup>**

(млн.грн.)

	2000 <sup>2</sup>	2005	2006	2007	2008	2009
<b>Вінницька область</b>	<b>487,4</b>	<b>1276,2</b>	<b>1629,0</b>	<b>1989,5</b>	<b>3722,7</b>	<b>3623,5</b>
м.Вінниця	106,3	440,2	574,3	681,7	817,9	791,8
м.Жмеринка	88,0	141,4	192,9	221,7	314,2	280,2
м.Козятин	141,7	267,5	348,5	418,5	528,4	516,9
м.Ладижин	3,7	9,6	14,9	17,0	21,0	23,8
м.Могилів-Подільський	4,5	12,2	12,8	14,0	18,9	17,4
м.Хмільник	39,8	72,2	90,9	114,0	158,0	173,4
<b>райони</b>						
Барський	1,1	10,0	10,4	12,1	13,0	17,3
Бершадський	5,0	14,6	14,6	16,8	26,7	21,0
Вінницький	0,8	28,6	27,3	23,2	36,2	31,4
Гайсинський	5,9	21,3	23,3	24,9	29,4	29,6
Жмеринський	–	4,1	7,0	8,1	10,2	10,8
Іллінецький	2,0	6,4	7,7	9,9	16,2	22,8
Калинівський	3,5	16,6	18,8	21,9	25,5	23,1
Козятинський	1,4	5,6	5,3	7,9	44,7	25,1
Крижопільський	2,4	7,8	9,7	9,7	12,6	13,4
Липовецький	2,1	6,8	7,6	7,6	9,9	11,0
Літинський	2,4	7,1	10,6	10,3	13,1	9,8
Могилів-Подільський	0,5	5,0	5,4	7,9	9,6	11,7
Мурованокуриловецький	1,2	5,3	5,7	7,3	6,7	5,3
Немирівський	6,4	20,6	25,3	71,7	87,6	109,5
Оратівський	0,7	3,1	3,7	4,0	4,5	4,6
Піщанський	0,8	6,4	6,4	9,5	20,2	16,4
Погребищенський	1,8	6,3	6,9	6,9	9,8	9,8
Теплицький	1,1	3,7	3,2	3,6	4,5	4,5
Тиврівський	1,8	8,2	9,9	10,4	12,1	12,7
Томашпільський	1,4	10,9	6,1	13,9	24,9	26,0
Тростянецький	1,5	5,6	6,8	7,9	10,9	11,6
Тульчинський	4,2	14,9	16,9	18,5	24,1	22,4
Хмільницький	–	5,2	5,2	4,3	5,0	5,8
Чернівецький	0,8	4,3	4,5	5,0	5,6	5,8
Чечельницький	1,0	2,6	2,5	2,6	2,8	2,9
Шаргородський	2,5	7,2	7,1	8,7	10,5	10,8
Ямпільський	3,0	9,1	9,8	9,8	11,2	11,4
Нерозподілені по районах <sup>3</sup>	48,1	85,8	127,0	178,2	1376,8	1333,5

<sup>1</sup> Див. першу виноску до табл. 13.1.<sup>2</sup> Див. другу виноску до табл. 13.1.<sup>3</sup> Обсяги послуг підприємств стільникового зв'язку.

**13.4. Обсяги послуг, реалізованих населенню, по містах та районах<sup>1</sup>***(млн.грн.)*

	2000 <sup>2</sup>	2005	2006	2007	2008	2009
<b>Вінницька область</b>	<b>178,1</b>	<b>394,7</b>	<b>491,8</b>	<b>577,3</b>	<b>707,2</b>	<b>793,8</b>
м.Вінниця	57,5	184,3	229,7	259,4	325,5	345,8
м.Жмеринка	21,5	15,2	18,6	20,9	28,9	30,0
м.Козятин	20,5	8,3	9,8	8,8	10,3	9,9
м.Ладижин	3,2	5,6	11,4	10,8	15,3	18,6
м.Могилів-Подільський	2,9	7,9	8,7	11,2	14,5	13,2
м.Хмільник	22,0	33,4	53,3	68,7	87,6	102,1
<b>райони</b>						
Барський	0,8	5,8	6,0	7,3	7,0	8,2
Бершадський	2,7	9,3	8,7	9,3	13,0	13,1
Вінницький	0,1	5,0	5,7	7,2	12,8	11,8
Гайсинський	3,5	11,6	13,8	15,0	18,2	18,6
Жмеринський	–	1,7	3,8	3,7	3,8	4,3
Іллінецький	1,4	3,4	4,7	3,7	4,6	4,7
Калинівський	1,7	5,9	8,1	9,2	10,4	10,9
Козятинський	0,3	2,2	2,1	2,3	3,5	3,8
Крижопільський	1,6	4,4	5,4	4,8	6,8	7,3
Липовецький	0,3	3,6	4,0	4,5	5,6	7,3
Літинський	1,2	4,3	4,6	4,8	6,1	6,2
Могилів-Подільський	0,3	2,8	2,8	4,7	7,0	8,3
Мурованокуриловецький	0,5	2,3	2,3	2,3	3,0	2,3
Немирівський	1,6	4,5	7,6	14,2	20,6	20,1
Оратівський	0,7	1,9	2,4	2,3	2,5	2,8
Піщанський	0,4	2,2	1,9	2,7	3,4	2,6
Погребищенський	1,1	3,6	3,8	4,1	5,0	5,4
Теплицький	1,1	2,2	2,5	2,8	3,5	3,5
Тиврівський	1,8	3,6	5,1	4,8	5,4	6,8
Томашпільський	0,6	9,0	3,9	4,6	4,7	4,9
Тростянецький	0,8	3,3	3,8	5,0	6,3	7,2
Тульчинський	2,3	6,8	7,3	7,7	9,8	10,7
Хмільницький	–	2,6	2,4	1,8	2,0	2,6
Чернівецький	0,7	2,6	2,6	2,5	3,7	3,2
Чечельницький	0,5	2,0	2,0	1,9	1,9	2,0
Шаргородський	1,5	4,6	4,6	5,3	5,9	6,5
Ямпільський	1,7	6,4	6,9	7,3	8,0	8,1
Нерозподілені по районах <sup>3</sup>	21,3	22,4	31,5	51,7	40,6	81,0

<sup>1</sup> Див. першу виноску до табл. 13.1.<sup>2</sup> Див. другу виноску до табл. 13.1.<sup>3</sup> Див. третю виноску до табл. 13.3.

### 13.5. Обсяги послуг, реалізованих населенню (у розрахунку на одну особу), по містах та районах

	(грн.)					
	2000	2005	2006	2007	2008	2009
<b>Вінницька область</b>	<b>99</b>	<b>234</b>	<b>293</b>	<b>342</b>	<b>424</b>	<b>480</b>
м.Вінниця	147	510	632	709	886	938
м.Жмеринка	527	416	514	582	810	843
м.Козятин	693	313	388	353	401	388
м.Ладижин	137	237	510	482	647	785
м.Могилів-Подільський	80	243	267	343	445	405
м.Хмільник	731	1199	1914	2462	3138	3646
<b>райони</b>						
Барський	13	99	104	129	125	149
Бершадський	38	138	131	142	201	205
Вінницький	1	65	75	95	169	155
Гайсинський	53	186	223	245	300	309
Жмеринський	–	43	98	97	102	117
Іллінецький	34	84	117	93	117	120
Калинівський	27	95	131	151	171	181
Козятинський	7	49	48	53	82	90
Крижопільський	38	115	142	130	186	203
Липовецький	7	85	97	110	137	180
Літинський	30	107	116	123	159	164
Могилів-Подільський	8	74	76	131	195	235
Мурованокуриловецький	15	75	77	78	104	82
Немирівський	28	80	138	261	384	379
Оратівський	26	74	96	94	104	119
Піщанський	16	93	82	117	150	116
Погребищенський	29	102	110	121	149	164
Теплицький	32	66	77	87	111	113
Тиврівський	38	78	113	107	121	154
Томашпільський	15	235	104	126	130	137
Тростянецький	20	82	96	128	164	189
Тульчинський	36	110	120	128	165	182
Хмільницький	–	62	59	45	50	66
Чернівецький	24	98	101	100	151	133
Чечельницький	18	79	81	80	80	85
Шаргородський	23	73	74	87	97	108
Ямпільський	36	141	155	166	184	189

**13.6. Індекси обсягу реалізованих послуг по містах та районах***(у порівняних цінах;  
відсотків до попереднього року)*

	2004	2005	2006	2007	2008	2009
<b>Вінницька область</b>	<b>110,0</b>	<b>111,0</b>	<b>112,3</b>	<b>104,6</b>	<b>160,0</b>	<b>85,3</b>
м.Вінниця	115,3	91,9	115,9	107,1	102,6	84,8
м.Жмеринка	122,3	291,6	121,2	103,7	121,2	78,2
м.Козятин	95,9	98,9	115,7	108,4	108,0	85,7
м.Ладижин	89,0	106,2	137,8	103,0	105,7	99,3
м.Могилів-Подільський	110,2	93,6	93,2	98,7	115,5	80,7
м.Хмільник	115,1	145,7	111,8	113,2	118,6	96,2
<b>райони</b>						
Барський	114,2	116,7	92,4	105,0	91,9	116,6
Бершадський	125,6	115,1	88,8	103,9	135,9	68,9
Вінницький	112,7	169,2	84,8	76,7	133,5	76,0
Гайсинський	131,2	100,8	97,1	96,5	101,0	88,2
Жмеринський	119,0	116,4	151,6	104,4	107,7	92,8
Іллінецький	146,5	85,2	106,8	116,0	139,9	123,3
Калинівський	102,9	93,0	100,6	105,1	99,6	79,4
Козятинський	128,9	74,5	84,1	134,5	484,0	49,2
Крижопільський	120,6	91,0	110,4	90,3	111,1	93,2
Липовецький	117,1	105,3	99,3	90,3	111,4	97,4
Літинський	114,2	110,0	132,6	87,7	108,8	65,6
Могилів-Подільський	151,8	85,2	95,9	132,0	103,9	106,8
Мурованокуриловецький	120,2	100,3	95,5	115,6	78,5	69,3
Немирівський	112,6	107,0	109,1	255,8	104,5	109,6
Оратівський	115,4	85,2	106,0	97,6	96,2	89,6
Піщанський	145,5	99,1	88,8	134,0	181,9	71,1
Погребищенський	118,9	111,8	97,3	90,3	121,5	87,6
Теплицький	112,2	75,0	76,8	101,5	106,9	87,6
Тиврівський	112,5	120,4	107,2	94,8	99,5	92,0
Томашпільський	113,0	97,7	49,7	205,7	153,2	91,5
Тростянецький	157,2	74,5	107,8	104,9	118,0	93,3
Тульчинський	116,9	104,0	100,7	98,8	111,4	81,5
Хмільницький	96,2	20,2	88,8	74,6	99,5	101,7
Чернівецький	134,6	130,8	95,0	100,3	95,8	90,8
Чечельницький	119,0	85,2	88,8	93,9	92,1	90,8
Шаргородський	114,2	107,6	87,5	110,6	103,2	90,1
Ямпільський	109,9	106,2	95,6	90,3	97,8	89,2



## 14 РОЗВИТОК МАЛОГО ПІДПРИЄМНИЦТВА

**Малі підприємства** – це підприємства, в яких відповідно до Закону України «Про внесення змін до деяких законодавчих актів України з питань регулювання підприємницької діяльності» від 18.09.2008р. №523-VI, середньооблікова чисельність працюючих за звітний (фінансовий) рік не перевищує п'ятдесяти осіб, а обсяг валового доходу від реалізації продукції (робіт, послуг) за цей період не перевищує 70 млн.грн.

Інформацію по розділу наведено за виключенням банків та фермерських господарств, на яких середня за рік кількість працюючих (включаючи штатних та позаштатних працівників) не перевищує 50 осіб.

**Кількість зайнятих працівників** визначається з урахуванням штатних, позаштатних та неоплачуваних (власників, засновників підприємства та членів їх сімей) працівників підприємства.

**Кількість найманих працівників** включає середньооблікову кількість штатних та позаштатних (працюючих за договорами та за сумісництвом) працівників підприємства.

**Обсяг реалізованої продукції (робіт, послуг)** визначається за ціною продажу відвантаженої за межі підприємства готової продукції (виконаних робіт, послуг), що зазначена в оформлених як підстава для розрахунків з покупцями (замовниками) документах (включаючи продукцію (роботи, послуги) за бартерним контрактом), за винятком непрямих податків (податку на додану вартість, акцизного збору тощо). Продукція визнається реалізованою після оформлення документів незалежно від надходження платежів за неї.

**Операційні витрати з реалізованої продукції, робіт, послуг** – витрати підприємства з виготовлення продукції (робіт, послуг), реалізованої у звітному періоді. Цей показник групується за складовими: матеріальні витрати, вартість товарів та послуг, придбаних для перепродажу та реалізованих без додаткової обробки, амортизація, витрати на оплату праці, відрахування на соціальні заходи, інші операційні витрати.

**Матеріальні витрати** – вартість витрачених у виробництві: сировини й основних матеріалів, напівфабрикатів та комплектуючих виробів, палива й енергії, будівельних матеріалів, запасних частин, тари й тарних матеріалів, допоміжних та інших матеріалів (канцелярське

приладдя, продукти на лікувально-профілактичне харчування працівників тощо); вартість робіт і послуг виробничого та невиробничого характеру (здійснення окремих операцій з виробництва продукції, обробки сировини й матеріалів; оплата підприємствами-замовниками послуг з переробки давальницької сировини; проведення іспитів з випробування сировини й матеріалів, які використовуються у виробництві; транспортні послуги, які є складовою технологічного процесу виробництва тощо); оплата робіт, виконаних підрядниками (субпідрядниками); витрати пов'язані з використанням природної сировини (відрахування на покриття витрат на геологорозвідку та геологорозшук корисних копалин, на рекультивацію земель, плата за деревину, продану на пні, плата за воду, що вибирається з водогосподарських систем у межах затверджених лімітів, а також платежі за використання інших природних ресурсів, за викиди і скиди забруднювальних речовин у навколишнє природне середовище, розміщення відходів та інші види шкідливого впливу в межах ліміту).

**Вартість товарів та послуг, придбаних для перепродажу та реалізованих без додаткової обробки** – собівартість придбаних для перепродажу товарів (послуг); вартість покупних матеріалів (електроенергії, газу, нафтопродуктів тощо), продуктів, комплектуючих, які реалізуються без додаткової (або без суттєвої) обробки на підприємстві, а також вартість послуг, придбаних для подальшого перепродажу іншим підприємствам (придбання місць для реклами, послуг за операції з нерухомістю, придбання туристичних путівок тощо).

**Амортизація** – сума нарахованої і відображеної в бухгалтерському обліку амортизації всіх основних засобів та нематеріальних активів (уключаючи житловий фонд), інших необоротних матеріальних активів.

**Витрати на оплату праці** – заробітна плата за окладами, тарифами, премії, матеріальна допомога та заохочення, компенсаційні виплати, оплата відпусток та іншого невідпрацьованого часу, інші витрати на оплату праці.

**Відрахування на соціальні заходи** – відрахування, що здійснюються відповідно до чинного законодавства на пенсійне забезпечення, на соціальне страхування, страхові внески на випадок безробіття, відрахування на індивідуальне страхування персоналу підприємства, відрахування на соціальне страхування від нещасних випадків на виробництві та професійних захворювань, відрахування на інші соціальні заходи.

**Інші операційні витрати** – витрати операційної діяльності, що пов'язані з реалізацією виробленої продукції (робіт, послуг) і не ввійшли до складу показників, указаних вище, зокрема витрати на відрядження в межах встановлених норм, вартість послуг сторонніх підприємств, плата за розрахунково-касове обслуговування, сума податків, зборів, обов'язкових платежів (за винятком тих, що пов'язані з використанням природної сировини, та податку на додану вартість, податку на прибуток), утрати від псування цінностей, сума фінансових санкцій (штрафи, пені тощо), орендна плата тощо.

**Фінансовий результат від звичайної діяльності до оподаткування** – алгебраїчна сума прибутку (збитку) підприємств від операційної діяльності фінансових та інших доходів (прибутків) фінансових та інших витрат (збитків).

**Звичайна діяльність** – будь-яка основна діяльність підприємства, а також операції, що її забезпечують або виникають внаслідок її проведення.

Інформацію за 2008 рік деталізовану за видами економічної діяльності перераховано зі зміною підприємствами основного виду діяльності.

Статистичні дані за 2009 рік деталізовані за видами економічної діяльності наведено без врахування зміни підприємствами основного виду діяльності.

**14.1. Основні показники розвитку малих підприємств<sup>1</sup>**

	2000	2005	2007	2008	2009
Кількість малих підприємств на 10 тис. наявного населення	29	46	50	44	46
Обсяг реалізованої продукції (робіт, послуг) малих підприємств, млн.грн.	931,8	1688,9	6405,7	7912,4	7526,1
відсотків до загального обсягу реалізації продукції (робіт, послуг) по економіці в цілому	13,0	10,1	24,8	25,6	24,3
Кількість найманих працівників на малих підприємствах	52001	54312	54544	55000	52294
відсотків до попереднього року у розрахунку на одне підприємство, осіб	110,4	94,8	95,9	100,8	95,1
відсотків до кількості найманих працівників підприємств – суб'єктів підприємницької діяльності	10	7	6	7	7
Прибуток від звичайної діяльності до оподаткування, млн.грн.	95,4	118,5	273,9	383,6	312,8
відсотків до прибутку від звичайної діяльності до оподаткування по економіці в цілому	19,5	15,6	25,3	24,7	22,6
Збиток від звичайної діяльності до оподаткування, млн.грн.	65,3	296,0	348,1	695,6	812,1
відсотків до збитку від звичайної діяльності до оподаткування по економіці в цілому	17,6	49,8	49,2	37,2	51,2
Питома вага підприємств, що одержали збиток, у відсотках до загальної кількості	36,2	30,6	29,4	36,0	38,5

<sup>1</sup> Тут і надалі (табл. 14.2–14.13) дані наведено без банків та фермерських господарств; за 2007–2009 роки дані сформовано відповідно до Закону України "Про внесення змін до деяких законодавчих актів України з питань регулювання підприємницької діяльності" від 18.09.08 №523-VI.

**14.2. Кількість малих підприємств у розрахунку на 10 тисяч наявного населення по містах та районах<sup>1</sup>**

	2000	2005	2007	2008	2009
<b>Вінницька область</b>	<b>29</b>	<b>46</b>	<b>50</b>	<b>44</b>	<b>46</b>
м.Вінниця	76	100	115	100	102
м.Жмеринка	14	34	45	40	44
м.Козятин	12	32	34	32	34
м.Ладижин	...	43	49	46	48
м.Могилів-Подільський	24	56	61	41	44
м.Хмільник	36	62	61	50	54
<b>райони</b>					
Барський	12	25	27	26	27
Бершадський	8	27	31	26	27
Вінницький	30	61	61	54	52
Гайсинський	12	29	26	25	25
Жмеринський	10	16	19	18	19
Іллінецький	16	35	35	32	33
Калинівський	14	26	32	29	30
Козятинський	16	21	18	13	14
Крижопільський	21	31	31	26	28
Літинський	13	19	27	23	24
Липовецький	15	34	34	32	31
Могилів-Подільський	20	29	32	21	23
Мурованокуриловецький	13	30	30	26	28
Немирівський	13	23	24	28	26
Оратівський	12	29	31	26	30
Піщанський	15	22	22	16	17
Погребищенський	15	28	32	30	30
Теплицький	18	48	51	53	54
Тиврівський	17	32	32	28	26
Томашпільський	24	32	31	26	29
Тростянецький	34	25	23	25	25
Тульчинський	18	32	30	27	29
Хмільницький	17	18	18	17	18
Чернівецький	12	25	22	18	21
Чечельницький	9	27	24	26	27
Шаргородський	10	24	23	20	21
Ямпільський	14	26	21	18	17

<sup>1</sup>Див. виноску до табл. 14.1.

**14.3. Кількість найманих працівників малих підприємств за видами економічної діяльності<sup>1</sup>**

	2000	2005	2007	2008	2009
<b>Усього</b>	<b>52001</b>	<b>54312</b>	<b>54544</b>	<b>55000</b>	<b>52294</b>
у тому числі					
сільське господарство, мисливство, лісове господарство	4471	8747	7336	6550	6478
промисловість	12316	11907	11629	11347	10314
будівництво	6667	5427	6125	6303	5978
торгівля; ремонт автомобілів, побутових виробів та предметів особистого вжитку	17472	11319	13196	12846	12345
діяльність готелів та ресторанів	1454	1288	1005	930	872
діяльність транспорту та зв'язку	1781	3081	3079	3232	3096
фінансова діяльність	215	165	211	332	315
операції з нерухомим майном, оренда, інжиніринг та надання послуг підприємцям	4175	8045	8269	9540	9107
освіта	561	908	487	518	498
охорона здоров'я та надання соціальної допомоги	365	827	828	922	904
надання комунальних та індивідуальних послуг; діяльність у сфері культури та спорту	2366	2325	2064	2128	2023

<sup>1</sup> Див. виноску до табл. 14.1.

#### 14.4. Частка кількості найманих працівників малих підприємств у загальній кількості найманих працівників за видами економічної діяльності<sup>1</sup>

	<i>(відсотків)</i>				
	2000	2005	2007	2008	2009
<b>Усього</b>	<b>13,3</b>	<b>22,0</b>	<b>25,6</b>	<b>28,0</b>	<b>29,3</b>
у тому числі					
сільське господарство, мисливство, лісове господарство	2,5	10,4	12,4	13,2	14,6
промисловість	10,0	13,6	14,3	15,4	15,4
будівництво	34,9	35,1	43,2	45,2	51,0
торгівля; ремонт автомобілів, побутових виробів та предметів особистого вжитку	53,7	43,3	56,0	56,9	57,1
діяльність готелів та ресторанів	58,0	61,4	54,1	50,4	48,8
діяльність транспорту та зв'язку	15,9	37,9	29,3	31,1	31,1
фінансова діяльність	91,5	76,0	63,4	60,5	67,9
операції з нерухомим майном, оренда, інжиніринг та надання послуг підприємцям	30,2	57,5	56,1	60,3	62,2
освіта	33,8	67,1	100,0	100,0	100,0
охорона здоров'я та надання соціальної допомоги	24,6	31,8	29,2	28,2	32,4
надання комунальних та індивідуальних послуг; діяльність у сфері культури та спорту	53,9	65,5	62,2	61,3	67,7

<sup>1</sup> Див. виноску до табл. 14.1.

**14.5. Зайнятість на малих підприємствах по містах та районах<sup>1</sup>**

	Кількість найманих працівників					Рівень зайнятості на малих підприємствах, відсотків до кількості населення у працездатному віці				
	2000	2005	2007	2008	2009	2000	2005	2007	2008	2009
<b>Вінницька область</b>	<b>52001</b>	<b>54312</b>	<b>54544</b>	<b>55000</b>	<b>52294</b>	<b>5,4</b>	<b>5,6</b>	<b>5,7</b>	<b>5,8</b>	<b>5,5</b>
м.Вінниця	21841	22193	24801	25649	23875	8,7	9,2	10,2	10,6	9,9
м.Жмеринка	625	1194	1193	1151	1086	2,7	5,2	5,3	5,2	4,9
м.Козятин	343	646	526	532	478	2,1	4,2	3,5	3,6	3,2
м.Ладижин	...	950	888	837	878	...	6,6	6,1	5,8	6,1
м.Могилів-Подільський	836	1080	1012	1041	857	3,9	5,2	4,9	5,1	4,2
м.Хмільник	841	1212	1080	1095	1118	5,1	7,8	6,9	7,0	7,2
<b>райони</b>										
Барський	1172	1338	1191	1158	1227	3,5	4,3	3,9	3,8	4,1
Бершадський	941	1135	1027	1221	1291	2,7	3,2	2,9	3,5	3,7
Вінницький	2122	2567	2993	2893	2997	5,6	5,7	6,7	6,5	6,7
Гайсинський	1016	1684	1367	1426	1446	3,0	5,0	4,0	4,3	4,3
Жмеринський	845	783	691	435	403	4,0	4,0	3,6	2,3	2,1
Іллінецький	1066	1078	925	988	1030	5,1	5,0	4,3	4,6	4,8
Калинівський	1251	1140	1464	1320	1285	3,7	3,3	4,3	3,9	3,8
Козятинський	726	516	418	615	484	3,2	2,3	1,9	2,8	2,2
Крижопільський	1241	906	648	574	589	6,1	4,4	3,2	2,8	2,9
Літинський	667	657	767	833	691	3,5	3,3	3,9	4,2	3,5
Липовецький	919	1012	980	1009	929	4,1	4,5	4,4	4,6	4,3
Могилів-Подільський	1226	801	455	398	375	6,8	4,1	2,4	2,1	2,0
Мурованокуриловецький	1100	871	712	544	608	6,7	5,7	4,8	3,7	4,2
Немирівський	1145	1551	1681	1835	1587	4,1	5,4	5,9	6,4	5,6
Оратівський	606	571	633	601	698	4,9	4,7	5,3	5,0	5,9
Піщанський	508	441	395	407	327	4,3	3,5	3,1	3,2	2,6
Погребищенський	836	864	832	731	701	4,6	5,0	4,9	4,3	4,1
Теплицький	892	1170	928	945	864	5,3	6,8	5,5	5,6	5,2
Тиврівський	1316	1111	828	813	828	5,3	4,5	3,3	3,3	3,4
Томашпільський	928	656	702	580	590	4,7	3,2	3,5	2,9	3,0
Тростянецький	1625	733	891	1039	851	7,7	3,3	4,1	4,8	4,0
Тулчинський	1197	1557	1230	1079	1138	3,7	4,7	3,8	3,3	3,5
Хмільницький	980	629	633	582	504	4,8	3,1	3,2	2,9	2,5
Чернівецький	724	612	347	335	377	5,4	4,7	2,8	2,7	3,1
Чечельницький	563	654	448	462	488	4,5	5,1	3,5	3,6	3,9
Шаргородський	951	1285	1283	1359	1152	3,0	3,8	3,9	4,1	3,5
Ямпільський	952	715	575	513	542	4,3	3,0	2,5	2,2	2,4

<sup>1</sup>Див. виноску до табл. 14.1.



### 14.6. Частка кількості найманих працівників малих підприємств у їх загальній кількості по містах та районах<sup>1</sup>

(відсотків)

	2000	2005	2007	2008	2009
<b>Вінницька область</b>	<b>13,3</b>	<b>22,0</b>	<b>25,6</b>	<b>28,0</b>	<b>29,3</b>
м.Вінниця	22,8	24,7	28,2	30,5	31,2
м.Жмеринка	16,4	31,1	34,6	35,5	38,6
м.Козятин	20,0	28,5	27,4	27,3	28,0
м.Ладижин	...	34,0	37,5	36,2	39,9
м.Могилів-Подільський	13,2	22,9	27,7	30,7	27,9
м.Хмільник	17,4	25,2	27,9	30,3	32,8
<b>райони</b>					
Барський	8,3	20,5	23,8	26,2	29,3
Бершадський	5,2	12,7	14,7	19,6	23,8
Вінницький	16,8	29,7	38,5	42,0	43,5
Гайсинський	7,1	22,1	20,2	23,4	28,8
Жмеринський	9,8	25,1	30,1	21,8	23,1
Іллінецький	10,8	23,5	23,2	26,2	25,3
Калинівський	9,6	9,7	16,9	17,0	19,2
Козятинський	5,8	7,5	8,5	15,1	14,2
Крижопільський	13,3	12,4	8,6	7,9	9,2
Літинський	9,0	23,6	30,3	37,5	33,4
Липовецький	10,6	23,1	32,9	35,8	36,1
Могилів-Подільський	16,3	40,4	37,7	36,0	32,0
Мурованокуриловецький	17,7	33,6	48,3	42,9	48,7
Немирівський	10,1	20,6	26,5	30,2	28,1
Оратівський	8,6	19,7	36,0	38,7	49,6
Піщанський	11,2	20,3	20,6	24,5	19,6
Погребищенський	9,5	21,3	21,9	20,6	26,1
Теплицький	10,6	31,9	34,5	40,4	42,4
Тиврівський	13,3	19,3	15,2	16,7	18,2
Томашпільський	11,5	13,5	18,8	17,8	20,5
Тростянецький	10,1	12,9	20,5	31,5	28,1
Тульчинський	9,0	21,8	22,2	22,3	25,7
Хмільницький	8,1	16,5	24,5	24,5	22,2
Чернівецький	10,6	32,6	33,5	34,2	45,3
Чечельницький	12,2	26,8	32,6	37,3	39,5
Шаргородський	6,9	23,3	30,8	41,4	42,8
Ямпільський	9,5	19,7	21,9	21,6	24,0

<sup>1</sup>Див. виноску до табл. 14.1.

### 14.7. Обсяг реалізованої продукції (робіт, послуг) малих підприємств за видами економічної діяльності<sup>1</sup>

	(млн.грн.)				
	2000	2005	2007	2008	2009
<b>Усього</b>	<b>931,8</b>	<b>1688,9</b>	<b>6405,7</b>	<b>7912,4</b>	<b>7526,1</b>
у тому числі					
сільське господарство, мисливство, лісове господарство	43,2	171,1	327,8	432,2	575,5
промисловість	141,2	294,5	897,1	1137,2	1162,8
будівництво	56,2	142,1	542,1	694,5	474,1
торгівля; ремонт автомобілів, побутових виробів та предметів особистого вжитку	608,7	688,6	3922,7	4701,3	4430,7
діяльність готелів та ресторанів	11,0	20,8	36,0	44,8	40,7
діяльність транспорту та зв'язку	14,9	61,3	150,0	176,8	192,1
фінансова діяльність	8,4	7,3	63,7	116,4	66,3
операції з нерухомим майном, оренда, інжиніринг та надання послуг підприємцям	33,5	100,5	395,4	520,9	488,2
освіта	2,7	6,8	9,7	11,9	12,1
охорона здоров'я та надання соціальної допомоги	2,5	8,4	18,2	24,7	28,0
надання комунальних та індивідуальних послуг; діяльність у сфері культури та спорту	9,1	20,6	38,4	44,9	47,7

<sup>1</sup> Див. виноску до табл. 14.1.

**14.8. Частка продукції малих підприємств у загальному обсязі реалізованої продукції (робіт, послуг) за видами економічної діяльності<sup>1</sup>**

	<i>(відсотків)</i>				
	2000	2005	2007	2008	2009
<b>Усього</b>	<b>13,0</b>	<b>10,1</b>	<b>24,8</b>	<b>25,6</b>	<b>24,3</b>
у тому числі					
сільське господарство, мисливство, лісове господарство	3,6	9,9	13,9	13,4	14,5
промисловість	5,2	4,4	8,3	9,1	8,6
будівництво	23,1	16,7	27,5	33,6	40,2
торгівля; ремонт автомобілів, побутових виробів та предметів особистого вжитку	22,1	12,0	43,3	42,3	45,0
діяльність готелів та ресторанів	43,1	59,8	51,5	51,2	47,4
діяльність транспорту та зв'язку	16,9	23,8	27,5	25,9	26,8
фінансова діяльність	23,7	3,0	75,4	71,9	60,1
операції з нерухомим майном, оренда, інжиніринг та надання послуг підприємцям	44,4	46,1	52,3	60,0	42,5
освіта	49,1	66,3	100,0	100,0	100,0
охорона здоров'я та надання соціальної допомоги	10,2	16,0	18,2	17,6	17,8
надання комунальних та індивідуальних послуг; діяльність у сфері культури та спорту	51,4	42,2	43,3	38,2	54,2

<sup>1</sup> Див. виноску до табл. 14.1.

### 14.9. Операційні витрати з реалізованої продукції (робіт, послуг) та операційні витрати на одиницю реалізованої продукції малих підприємств за видами економічної діяльності<sup>1</sup>

	Рік	Операційні витрати з реалізованої продукції (робіт, послуг)		У тому числі за складовими			
				матеріальні витрати		вартість товарів та послуг, придбаних для перепродажу та реалізованих без додаткової обробки	
		млн.грн.	питома вага, %	млн.грн.	питома вага, %	млн.грн.	питома вага, %
<b>Усього</b>	<b>2007</b>	<b>6387,0</b>	<b>100,0</b>	<b>1451,8</b>	<b>22,7</b>	<b>3764,1</b>	<b>58,9</b>
	<b>2008</b>	<b>7798,4</b>	<b>100,0</b>	<b>1816,3</b>	<b>23,3</b>	<b>4532,7</b>	<b>58,1</b>
	<b>2009</b>	<b>7529,0</b>	<b>100,0</b>	<b>1589,3</b>	<b>21,1</b>	<b>4476,6</b>	<b>59,5</b>
у тому числі							
сільське господарство, мисливство, лісове господарство	2007	332,9	100,0	206,6	62,1	17,0	5,1
	2008	441,3	100,0	273,3	61,9	22,5	5,1
	2009	553,4	100,0	338,0	61,1	21,3	3,8
промисловість	2007	903,6	100,0	600,5	66,5	84,6	9,4
	2008	1141,8	100,0	766,9	67,2	116,7	10,2
	2009	1194,3	100,0	668,1	55,9	245,1	20,5
будівництво	2007	542,8	100,0	372,3	68,6	37,0	6,8
	2008	688,9	100,0	471,1	68,4	47,8	6,9
	2009	507,6	100,0	278,9	54,9	81,3	16,0
торгівля; ремонт автомобілів, побутових виробів та предметів особистого вжитку	2007	3885,9	100,0	78,8	2,0	3462,0	89,1
	2008	4635,3	100,0	83,7	1,8	4145,0	89,4
	2009	4368,5	100,0	80,3	1,8	3901,9	89,3
діяльність готелів та ресторанів	2007	36,8	100,0	17,2	46,7	7,2	19,6
	2008	44,8	100,0	19,1	42,7	8,2	18,2
	2009	42,7	100,0	18,7	43,8	6,1	14,3
діяльність транспорту та зв'язку	2007	159,0	100,0	63,6	40,0	22,3	14,0
	2008	178,8	100,0	65,0	36,3	33,4	18,7
	2009	206,9	100,0	70,3	34,0	62,6	30,3
фінансова діяльність	2007	75,6	100,0	0,4	0,5	65,0	86,0
	2008	71,8	100,0	0,6	0,9	58,4	81,3
	2009	54,2	100,0	0,2	0,4	45,1	83,2
операції з нерухомим майном, оренда, інжиніринг та надання послуг підприємцям	2007	373,8	100,0	87,7	23,5	67,5	18,1
	2008	504,3	100,0	108,8	21,6	98,8	19,6
	2009	501,8	100,0	106,0	21,1	111,4	22,2
освіта	2007	8,9	100,0	1,5	17,0	0,2	2,3
	2008	11,1	100,0	1,6	14,7	0,3	2,8
	2009	11,5	100,0	2,3	19,8	0,6	5,3
охорона здоров'я та надання соціальної допомоги	2007	17,2	100,0	6,3	36,6	0,2	1,1
	2008	23,0	100,0	7,5	32,8	0,2	1,0
	2009	28,3	100,0	7,4	26,2	0,7	2,6
надання комунальних та індивідуальних послуг; діяльність у сфері культури та спорту	2007	44,6	100,0	14,9	33,4	1,2	2,6
	2008	49,4	100,0	15,4	31,3	1,2	2,5
	2009	50,6	100,0	16,0	31,6	0,4	0,7

## РОЗВИТОК МАЛОГО ПІДПРИЄМНИЦТВА

Продовження табл.14.9

	Рік	У тому числі за складовими			
		амортизація		витрати на оплату праці	
		млн.грн.	питома вага, %	млн.грн.	питома вага, %
<b>Усього</b>	<b>2007</b>	<b>148,0</b>	<b>2,3</b>	<b>411,8</b>	<b>6,5</b>
	<b>2008</b>	<b>183,2</b>	<b>2,4</b>	<b>502,7</b>	<b>6,4</b>
	<b>2009</b>	<b>211,7</b>	<b>2,8</b>	<b>443,4</b>	<b>5,9</b>
у тому числі					
сільське господарство, мисливство, лісове господарство	2007	17,5	5,3	42,1	12,6
	2008	22,6	5,1	55,1	12,5
	2009	30,5	5,5	51,5	9,3
промисловість	2007	23,9	2,6	93,1	10,3
	2008	31,2	2,7	98,9	8,7
	2009	43,6	3,6	104,7	8,8
будівництво	2007	8,4	1,6	53,9	9,9
	2008	13,4	1,9	63,1	9,2
	2009	18,8	3,7	54,6	10,8
торгівля; ремонт автомобілів, побутових виробів та предметів особистого вжитку	2007	28,7	0,7	95,9	2,5
	2008	28,7	0,6	116,7	2,5
	2009	29,5	0,7	85,0	2,0
діяльність готелів та ресторанів	2007	1,1	3,0	5,6	15,2
	2008	1,7	3,8	8,5	19,0
	2009	1,2	2,8	7,7	18,0
діяльність транспорту та зв'язку	2007	15,1	9,5	22,1	13,9
	2008	16,4	9,2	23,5	13,2
	2009	16,6	8,0	20,7	10,0
фінансова діяльність	2007	0,3	0,3	2,2	2,9
	2008	0,9	1,2	4,3	6,1
	2009	0,3	0,6	3,2	5,9
операції з нерухомим майном, оренда, інжиніринг та надання послуг підприємцям	2007	49,1	13,1	70,7	18,9
	2008	64,7	12,8	97,3	19,3
	2009	64,8	12,9	84,2	16,8
освіта	2007	0,4	4,5	3,6	39,8
	2008	0,5	4,6	5,6	50,0
	2009	0,4	3,8	3,9	34,1
охорона здоров'я та надання соціальної допомоги	2007	0,7	4,4	5,9	34,0
	2008	0,8	3,3	8,7	37,8
	2009	0,9	3,3	7,2	25,5
надання комунальних та індивідуальних послуг; діяльність у сфері культури та спорту	2007	2,5	5,6	14,6	32,7
	2008	2,1	4,2	18,6	37,6
	2009	4,5	8,9	17,4	34,4

Продовження табл. 14.9

	Рік	У тому числі за складовими				Операційні витрати на одиницю реалізованої продукції, коп./грн.
		відрахування на соціальні заходи		інші операційні витрати		
		млн.грн.	питома вага, %	млн.грн.	питома вага, %	
<b>Усього</b>	<b>2007</b>	<b>134,9</b>	<b>2,1</b>	<b>476,4</b>	<b>7,5</b>	<b>99,7</b>
	<b>2008</b>	<b>161,4</b>	<b>2,1</b>	<b>602,1</b>	<b>7,7</b>	<b>98,6</b>
	<b>2009</b>	<b>152,3</b>	<b>2,0</b>	<b>655,7</b>	<b>8,7</b>	<b>100,0</b>
у тому числі						
сільське господарство, мисливство, лісове господарство	2007	8,5	2,5	41,2	12,4	101,6
	2008	12,4	2,8	55,4	12,6	102,1
	2009	16,0	2,9	96,1	17,4	96,2
промисловість	2007	31,6	3,5	69,9	7,7	100,7
	2008	32,7	2,9	95,4	8,3	100,4
	2009	36,4	3,1	96,4	8,1	102,7
будівництво	2007	19,1	3,5	52,1	9,6	100,1
	2008	27,4	4,0	66,1	9,6	99,2
	2009	20,5	4,0	53,5	10,6	107,1
торгівля; ремонт автомобілів, побутових виробів та предметів особистого вжитку	2007	34,2	0,9	186,3	4,8	99,1
	2008	35,8	0,8	225,4	4,9	98,6
	2009	29,6	0,7	242,2	5,5	98,6
діяльність готелів та ресторанів	2007	1,7	4,6	4,0	10,9	102,3
	2008	2,8	6,2	4,5	10,1	99,9
	2009	2,2	5,2	6,8	15,9	105,0
діяльність транспорту та зв'язку	2007	7,8	4,9	28,1	17,7	106,0
	2008	7,9	4,4	32,6	18,2	101,2
	2009	7,5	3,6	29,2	14,1	107,7
фінансова діяльність	2007	0,8	1,1	6,9	9,2	118,8
	2008	1,3	1,8	6,3	8,7	61,7
	2009	0,6	1,1	4,8	8,8	81,8
операції з нерухомим майном, оренда, інжиніринг та надання послуг підприємцям	2007	22,8	6,1	76,0	20,3	94,5
	2008	30,9	6,1	103,8	20,6	96,8
	2009	28,9	5,8	106,5	21,2	102,8
освіта	2007	1,0	11,6	2,2	24,8	91,9
	2008	1,2	11,1	1,9	16,8	93,3
	2009	1,2	10,8	3,1	26,2	95,0
охорона здоров'я та надання соціальної допомоги	2007	1,8	10,6	2,3	13,3	94,7
	2008	3,0	13,1	2,8	12,0	93,2
	2009	2,4	8,4	9,7	34,0	100,9
надання комунальних та індивідуальних послуг; діяльність у сфері культури та спорту	2007	4,8	10,8	6,6	14,9	115,9
	2008	5,2	10,4	6,9	14,0	110,0
	2009	5,9	11,6	6,4	12,8	106,2

<sup>†</sup> Див. виноску до табл. 14.1.

**14.10. Обсяг реалізованої продукції (робіт, послуг) малих підприємств по містах та районах<sup>1</sup>**

	(млн.грн.)				
	2000	2005	2007	2008	2009
<b>Вінницька область</b>	<b>931,8</b>	<b>1688,9</b>	<b>6405,7</b>	<b>7912,4</b>	<b>7526,1</b>
м.Вінниця	548,5	910,0	3989,4	4829,8	4426,1
м.Жмеринка	12,6	37,6	93,0	99,7	79,5
м.Козятин	9,0	15,5	58,4	78,2	33,0
м.Ладижин	...	27,8	50,2	60,7	43,3
м.Могилів-Подільський	8,4	25,0	43,2	60,6	44,8
м.Хмільник	11,8	33,2	109,0	105,1	80,7
<b>райони</b>					
Барський	13,4	33,0	120,0	132,4	138,0
Бершадський	11,7	34,9	74,5	105,7	137,7
Вінницький	49,3	80,2	578,6	663,4	716,4
Гайсинський	10,0	42,0	93,3	144,5	170,2
Жмеринський	8,8	13,2	20,9	20,2	20,6
Іллінецький	11,0	22,1	34,5	49,7	55,1
Калинівський	15,7	30,3	93,6	150,3	123,1
Козятинський	10,3	8,9	59,2	91,8	70,2
Крижопільський	12,6	23,9	84,6	105,2	132,5
Літинський	11,0	18,0	60,9	76,3	94,9
Липовецький	9,1	21,0	62,7	68,3	49,4
Могилів-Подільський	11,0	10,9	13,5	12,7	48,1
Мурованокуриловецький	5,3	15,0	20,0	24,0	35,9
Немирівський	15,9	33,2	164,6	193,8	185,8
Оратівський	3,8	13,2	29,1	32,7	49,0
Піщанський	3,8	8,8	21,4	41,5	37,8
Погребищенський	13,1	19,8	39,3	43,3	45,7
Теплицький	13,2	30,1	50,0	55,4	66,9
Тиврівський	13,0	16,4	47,3	86,0	88,3
Томашпільський	8,3	13,3	30,7	23,4	26,8
Тростянецький	24,5	24,3	81,5	103,0	120,7
Тульчинський	20,6	35,8	108,9	145,0	115,1
Хмільницький	10,8	14,6	45,4	97,0	49,0
Чернівецький	7,8	9,7	11,9	15,8	46,9
Чечельницький	7,5	15,5	18,9	50,1	44,2
Шаргородський	8,9	35,7	76,1	115,5	114,9
Ямпільський	11,1	16,0	21,1	31,3	35,5

<sup>1</sup>Див. виноску до табл. 14.1.

### 14.11. Частка продукції малих підприємств у загальному обсязі реалізованої продукції (робіт, послуг) по містах та районах<sup>1</sup>

	(відсотків)				
	2000	2005	2007	2008	2009
<b>Вінницька область</b>	<b>13,0</b>	<b>10,1</b>	<b>24,8</b>	<b>25,6</b>	<b>24,3</b>
м.Вінниця	15,1	10,2	27,7	28,2	28,4
м.Жмеринка	17,3	18,1	33,2	35,2	37,5
м.Козятин	6,6	11,7	31,2	27,8	13,9
м.Ладижин	...	23,3	32,9	35,0	34,9
м.Могилів-Подільський	7,7	16,9	24,3	27,3	16,3
м.Хмільник	15,3	20,5	47,4	37,2	24,0
<b>райони</b>					
Барський	8,7	12,7	26,6	40,7	36,5
Бершадський	5,6	9,5	13,3	14,4	17,7
Вінницький	20,8	9,1	43,2	37,1	33,2
Гайсинський	8,5	21,3	24,7	28,6	30,3
Жмеринський	9,4	17,1	18,8	12,9	10,5
Іллінецький	9,2	11,2	8,8	9,2	8,7
Калинівський	5,9	4,8	9,5	12,5	11,3
Козятинський	6,5	4,5	17,4	23,3	18,3
Крижопільський	10,5	4,9	12,6	13,2	13,4
Літинський	13,3	11,4	16,7	22,9	29,9
Липовецький	13,5	13,4	29,8	18,9	25,1
Могилів-Подільський	19,6	27,8	33,2	23,7	43,1
Мурованокуриловецький	19,9	30,0	31,7	29,3	38,1
Немирівський	4,8	2,6	10,2	11,8	8,0
Оратівський	9,5	25,3	44,5	35,2	44,8
Піщанський	14,3	17,2	21,9	23,6	17,2
Погребищенський	14,0	15,0	20,6	19,3	17,2
Теплицький	18,3	23,1	36,5	34,3	45,3
Тиврівський	14,5	6,1	10,0	14,8	18,9
Томашпільський	9,3	6,4	13,0	8,1	7,7
Тростянецький	11,5	10,7	30,5	30,3	28,7
Тульчинський	15,6	7,7	17,0	18,1	14,4
Хмільницький	9,3	14,0	21,6	32,7	11,1
Чернівецький	25,8	39,3	31,3	20,9	55,1
Чечельницький	24,9	23,8	25,3	44,0	37,1
Шаргородський	7,7	16,5	22,2	33,7	33,1
Ямпільський	14,8	19,5	22,2	24,3	22,3

<sup>1</sup>Див. виноску до табл. 14.1.



**14.12. Фінансовий результат від звичайної діяльності до оподаткування малих підприємств за видами економічної діяльності<sup>1</sup>**

(млн.грн.)

	Рік	Фінансовий результат (сальдо)	Підприємства, які одержали прибуток		Підприємства, які одержали збиток	
			у % до загальної кількості підприємств	фінансовий результат	у % до загальної кількості підприємств	фінансовий результат
<b>Усього</b>	<b>2007</b>	<b>-74,2</b>	<b>70,6</b>	<b>273,9</b>	<b>29,4</b>	<b>348,1</b>
	<b>2008</b>	<b>-312,0</b>	<b>64,0</b>	<b>383,6</b>	<b>36,0</b>	<b>695,6</b>
	<b>2009</b>	<b>-499,3</b>	<b>61,5</b>	<b>312,8</b>	<b>38,5</b>	<b>812,1</b>
у тому числі						
сільське господарство, мисливство, лісове господарство	2007	13,8	70,1	48,7	29,9	34,9
	2008	-51,2	69,1	94,1	30,9	145,3
	2009	-58,5	67,1	105,4	32,9	163,9
промисловість	2007	-16,5	66,8	37,7	33,2	54,2
	2008	-34,7	59,4	51,8	40,6	86,5
	2009	-138,5	58,0	32,6	42,0	171,1
будівництво	2007	2,4	71,1	26,6	28,9	24,2
	2008	10,3	66,8	37,5	33,2	27,2
	2009	-25,8	54,3	18,0	45,7	43,8
торгівля; ремонт автомобілів, побутових виробів та предметів особистого вжитку	2007	-45,5	75,8	85,6	24,2	131,1
	2008	-162,3	67,6	91,5	32,4	253,8
	2009	-75,5	67,5	92,6	32,5	168,1
діяльність готелів та ресторанів	2007	-0,5	78,3	0,9	21,7	1,4
	2008	-1,3	69,5	0,7	30,5	2,0
	2009	-1,8	71,1	0,7	28,9	2,5

Продовження табл.14.12

	Рік	Фінансовий результат (сальдо)	Підприємства, які одержали прибуток		Підприємства, які одержали збиток	
			у % до загальної кількості підприємств	фінансовий результат	у % до загальної кількості підприємств	фінансовий результат
діяльність транспорту та зв'язку	2007	-11,4	58,8	6,1	41,2	17,5
	2008	-14,8	53,6	5,6	46,4	20,4
	2009	-16,9	49,7	5,0	50,3	21,9
фінансова діяльність	2007	-11,7	65,8	8,2	34,2	19,9
	2008	37,1	60,6	39,7	39,4	2,6
	2009	7,7	58,7	9,4	41,3	1,7
операції з нерухомим майном, оренда, інжиніринг та надання послуг підприємцям	2007	-5,4	65,3	55,7	34,7	61,1
	2008	-92,2	58,8	56,3	41,2	148,5
	2009	-166,2	56,0	44,3	44,0	210,5
освіта	2007	0,9	78,7	1,1	21,3	0,2
	2008	1,4	78,7	1,6	21,3	0,2
	2009	0,3	54,3	1,1	45,7	0,8
охорона здоров'я та надання соціальної допомоги	2007	1,4	71,0	1,7	29,0	0,3
	2008	1,3	66,7	1,7	33,3	0,4
	2009	0,8	70,4	1,2	29,6	0,4
надання комунальних та індивідуальних послуг; діяльність у сфері культури та спорту	2007	-1,7	66,8	1,5	33,2	3,2
	2008	-5,7	62,1	2,5	37,9	8,2
	2009	-24,7	56,2	2,1	43,8	26,8

<sup>1</sup> Див. виноски до табл. 14.1.

### 14.13. Фінансовий результат від звичайної діяльності до оподаткування малих підприємств по містах та районах у 2009 році<sup>1</sup>

(млн.грн.)

	Фінансовий результат (сальдо)	Підприємства, які одержали прибуток		Підприємства, які одержали збиток	
		у % до загальної кількості підприємств	фінансовий результат	у % до загальної кількості підприємств	фінансовий результат
<b>Вінницька область</b>	<b>-499,3</b>	<b>61,5</b>	<b>312,8</b>	<b>38,5</b>	<b>812,1</b>
м.Вінниця	-231,8	56,6	146,7	43,4	378,5
м.Жмеринка	-1,1	66,7	2,2	33,3	3,3
м.Козятин	-1,9	58,1	0,8	41,9	2,7
м.Ладижин	-3,5	56,1	2,8	43,9	6,3
м.Могилів-Подільський	-2,6	71,5	1,7	28,5	4,3
м.Хмільник	-3,1	72,2	4,7	27,8	7,8
<b>райони</b>					
Барський	-21,1	64,6	7,5	35,4	28,6
Бершадський	-8,6	74,1	3,8	25,9	12,4
Вінницький	-49,8	52,8	23,9	47,2	73,7
Гайсинський	-7,3	62,1	6,6	37,9	13,9
Жмеринський	-2,0	75,7	1,0	24,3	3,0
Іллінецький	-1,0	65,9	9,6	34,1	10,6
Калинівський	-7,5	59,6	3,6	40,4	11,1
Козятинський	-6,1	51,7	2,3	48,3	8,4
Крижопільський	-28,0	62,7	1,3	37,3	29,3
Липовецький	-1,6	66,7	3,2	33,3	4,8
Літинський	-17,0	60,9	8,6	39,1	25,6
Могилів-Подільський	1,8	83,8	2,5	16,2	0,7
Мурованокуриловецький	-30,2	70,9	3,4	29,1	33,6
Немирівський	2,2	61,8	8,0	38,2	5,8
Оратівський	-11,5	60,0	3,9	40,0	15,4
Піщанський	-4,5	68,4	1,4	31,6	5,9
Погребищенський	7,4	75,8	9,1	24,2	1,7
Теплицький	-2,4	82,0	6,2	18,0	8,6
Тиврівський	-33,8	66,1	3,9	33,9	37,7
Томашпільський	-1,3	78,6	0,4	21,4	1,7
Тростянецький	-26,1	66,3	8,3	33,7	34,4
Тульчинський	-0,6	69,2	8,3	30,8	8,9
Хмільницький	4,5	70,4	7,2	29,6	2,7
Чернівецький	-2,1	64,7	1,7	35,3	3,8
Чечельницький	1,8	76,2	3,0	23,8	1,2
Шаргородський	-12,5	71,7	10,4	28,3	22,9
Ямпільський	2,0	67,6	4,8	32,4	2,8

<sup>1</sup>Див. виноску до табл. 14.1.

## 15 НАУКА, ІННОВАЦІЇ ТА ІНФОРМАТИКА

До розділу включені показники, що характеризують наукову та науково-технічну діяльність організацій (підприємств) та інноваційну діяльність промислових підприємств області.

До **наукових та науково-технічних робіт** відносяться фундаментальні і прикладні дослідження, науково-технічні розробки та науково-технічні послуги.

**Фундаментальні дослідження** – це експериментальні або теоретичні дослідження, що спрямовані на одержання нових знань про закономірності розвитку природи, суспільства, людини, їх взаємозв'язку, без будь-якої конкретної мети, пов'язаної з використанням цих знань. Результатом їх виконання є гіпотези, теорії, методи тощо.

**Прикладні дослідження** – це оригінальні дослідження, які здійснюються для отримання нових знань, але призначені головним чином для здійснення конкретної практичної мети чи завдання.

**Науково-технічні розробки** – це систематичні роботи, що базуються на існуючих знаннях, отриманих у результаті досліджень і практичного досвіду, та направлені на створення нових матеріалів, продуктів, процесів, пристроїв, послуг, систем чи методів.

До **науково-технічних послуг** відноситься діяльність у галузі науково-технічної інформації; патентно-ліцензійна діяльність; стандартизація, метрологія та контроль якості, науково-технічне консультування та впроваджувальна діяльність, інші види діяльності, що сприяють одержанню, поширенню та використанню наукових знань.

**Обсяг фінансування** витрат на виконання наукових та науково-технічних робіт – це сума коштів, що надійшли на рахунок організації (підприємства) протягом звітного року з усіх джерел (бюджету, коштів вітчизняних та іноземних замовників, власних коштів та ін.).

**Обсяг робіт** визначається як сума вартості всіх виконуваних протягом звітного року власними силами наукових організацій робіт за прямими договорами без податку на додану вартість.

**Витрати на виконання наукових та науково-технічних робіт** – загальна сума витрат на виконання наукових та науково-технічних робіт

власними силами організації. До витрат включають витрати на оплату праці, матеріальні витрати та інші поточні витрати, капітальні вкладення (за винятком суми амортизаційних відрахувань на повне відновлення основних засобів).

**До працівників організацій, що виконують дослідні, експериментальні і науково-дослідні роботи,** відносяться дослідники, техніки, допоміжний персонал та інші працівники самостійних науково-дослідних, конструкторських, проектно-конструкторських організацій, а також працівники лабораторій або відокремлених підрозділів у вищих навчальних закладах чи на підприємствах, основною діяльністю яких є виконання наукових та науково-технічних робіт.

**До спеціалістів, які виконують наукові та науково-технічні роботи** відносяться дослідники і техніки.

**Технологічні інновації** – це діяльність підприємства, пов'язана із розробкою та впровадженням як технологічно нових, так і значно технологічно удосконалених продуктів (продуктові інновації) і процесів (процесові інновації). З 2007 року під **інновацією** розуміють введення у вживання будь-якого нового або значно вдосконаленого продукту (товару, послуги) або процесу, нового методу маркетингу чи нового організаційного методу в діяльності підприємства, організації робочих місць або зовнішніх зв'язків. Інноваційна продукція поділяється на нову для ринку та нову для підприємства.

Інновація є **новою для ринку**, коли підприємство, що впровадило інновацію першим, виводить її на свій ринок. Під ринком розуміють уявлення самого підприємства про ринок, де воно діє, і який може складатися з власне підприємства, що звітує, в сукупності з її конкурентами, можливо, з урахуванням географічного аспекту чи типової серії продуктів. Під географічним аспектом мається на увазі ринок, до якого можуть входити як вітчизняні, так і міжнародні підприємства.

Мінімальний рівень новизни для зарахування будь-якої зміни до категорії “інновація” визначається як **нове для підприємства**. Продукт вже може використовуватись (виготовлятися) на інших підприємствах, але якщо він є новим або істотно поліпшеним для даного підприємства, то така зміна розглядається для нього як інновація.

**Технологічно новий продукт та значно технологічно удосконалений продукт** (з 2007 року **інноваційна продукція**) – це

продукція, яка є новою або значно удосконаленою в частині її властивостей або способів використання. Новими продуктами вважаються товари та послуги, що суттєво відрізняються своїми характеристиками або призначенням від продуктів, що виготовлялися підприємством раніше. Значні покращення можуть здійснюватися за рахунок змін в матеріалах, компонентах та інших характеристиках виробів, що покращують їх властивості. Сюди включаються значні вдосконалення в технічних характеристиках, компонентах та матеріалах, у вбудованому програмному забезпеченню та інших функціональних характеристиках.

До **обсягу інноваційної продукції** віднесена вищезазначена продукція, що впроваджувалася у виробництво протягом останніх трьох років і реалізована на вітчизняному ринку.

Загальна сума **витрат на технологічні інновації** складається з поточних і капітальних витрат, направлених на: виконання досліджень і розробок; придбання нових технологій, виробниче проектування, інші види підготовки виробництва для випуску нових продуктів, впровадження нових методів їхнього виробництва; придбання машин, обладнання, установок, інших основних засобів, пов'язаних із упровадженням інновацій; маркетинг, рекламу та інші витрати. З 2007 року до загальної суми **витрат на інновації** віднесено витрати які понесли підприємства на впровадження інновацій як нових для підприємства так і нових для ринку, у тому числі на: внутрішні науково-дослідні роботи (НДР), придбання НДР, машин, обладнання та програмного забезпечення, інших зовнішніх знань та інші витрати.

**Винахід (корисна модель)** – результат інтелектуальної діяльності людини в будь-якій сфері технології. Об'єктом винаходу (корисної моделі) може бути продукт (пристрій, речовина, штам мікроорганізму, культура клітин, рослини і тварини), процес (спосіб), а також нове застосування відомого продукту або процесу.

**Промисловий зразок** – результат творчої діяльності людини у галузі художнього конструювання. Об'єктом промислового зразка може бути форма, малюнок чи розфарбування або їх поєднання, що визначають зовнішній вигляд промислового виробу і призначені для задоволення естетичних та ергономічних потреб.

### 15.1. Наукові кадри

	(осіб)					
	1995	2000	2005	2007	2008	2009
Кількість працівників наукових організацій <sup>1</sup>	3201	1709	1558	1208	1208	1063
Кількість спеціалістів, які виконують наукові та науково-технічні роботи	1591	1056	866	784	774	646
з них мають науковий ступінь						
доктора наук	9	13	7	9	8	9
кандидата наук	112	73	68	71	74	67
Кількість працівників, які виконують науково-технічні роботи за сумісництвом <sup>2</sup>	549	546	637	779	602	524
з них мають науковий ступінь						
доктора наук	41	50	65	72	130	131
кандидата наук	170	251	289	368	168	152

<sup>1</sup> З 2007 року – організації, які виконують лише науково-технічні послуги, звіт не складають.

<sup>2</sup> З 2007 року включено усіх науково-педагогічних працівників вищих навчальних закладів.

### 15.2. Обсяг наукових та науково-технічних робіт, виконаних власними силами організацій (підприємств), за видами робіт

(у фактичних цінах; тис.грн.)

	Усього	У тому числі			
		фундаментальні дослідження	прикладні дослідження	науково-технічні розробки	науково-технічні послуги
1995	5592,5	158,5	2006,9	2710,9	716,2
2000	15668,3	1629,0	2842,2	8178,2	3018,9
2005	41541,8	3810,2	5224,8	30592,7	1914,1
2007	41754,0	6265,5	8193,6	25978,9	1316,0
2008	52665,1	7503,2	10388,0	21646,9	13127,0
2009	42276,4	7983,4	9983,8	15588,8	8720,4

**15.3. Витрати організацій на виконання власними силами наукових та науково-технічних робіт за видами робіт<sup>1</sup>**

(у фактичних цінах; тис.грн.)

	Усього	У тому числі			
		фундаментальні дослідження	прикладні дослідження	науково-технічні розробки	науково-технічні послуги
1995	5103,6	158,4	1877,3	2247,3	820,6
2000	14066,1	1583,9	2488,2	7477,0	2517,0
2005	39391,3	3815,1	5051,6	28774,8	1749,8
2007	38584,6	6265,4	6928,9	24199,9	1190,4
2008	50040,5	7507,8	9850,4	20009,6	12672,7
2009	41662,6	7983,4	10025,6	15529,3	8124,3

<sup>1</sup> Включено витрати на заробітну плату, матеріальні витрати, інші поточні витрати.

**15.4. Розподіл обсягу фінансування наукових та науково-технічних робіт за джерелами фінансування**

(у фактичних цінах; тис.грн.)

	1995	2000	2005	2007	2008	2009
<b>Усього</b>	<b>5615,3</b>	<b>19153,5</b>	<b>43915,1</b>	<b>40590,5</b>	<b>50624,0</b>	<b>42007,3</b>
у т.ч. за рахунок						
держбюджету	2826,4	4444,6	7944,0	15165,1	18197,5	17560,9
власних коштів	256,1	2914,5	14727,1	7052,6	7911,4	10693,3
коштів замовників						
вітчизняних	2132,3	6488,6	9675,3	10036,4	19171,0	12685,3
іноземних держав	50,6	5092,8	6823,7	7221,4	5075,3	915,4
інших джерел	349,9	213,0	4745,0	1115,0	268,8	152,4



### 15.5. Фахівці вищої кваліфікації<sup>1</sup>

(осіб)

	Фахівці, що мають науковий ступінь									
	доктора наук					кандидата наук				
	2000	2005	2007	2008	2009	2000	2005	2007	2008	2009
<b>Усього</b>	<b>151</b>	<b>168</b>	<b>181</b>	<b>183</b>	<b>197</b>	<b>983</b>	<b>1150</b>	<b>1232</b>	<b>1285</b>	<b>1335</b>
у т.ч. мають вчене звання										
академіка	29	29	26	24	24	2	4	4	4	6
члена-кореспондента	3	5	5	6	5	4	5	3	3	3
професора	80	93	104	103	104	2	4	8	7	10
доцента	47	50	54	54	66	458	473	476	464	482
старшого наукового співробітника	8	7	7	8	9	47	35	35	33	37

<sup>1</sup>Станом на 1 жовтня.

### 15.6. Розподіл фахівців вищої кваліфікації за віком<sup>1</sup>

(осіб)

	Фахівці, що мають науковий ступінь									
	доктора наук					кандидата наук				
	2000	2005	2007	2008	2009	2000	2005	2007	2008	2009
<b>Усього</b>	<b>151</b>	<b>168</b>	<b>181</b>	<b>183</b>	<b>197</b>	<b>983</b>	<b>1150</b>	<b>1232</b>	<b>1285</b>	<b>1335</b>
у т.ч. у віці, років										
до 30	–	–	–	–	–	21	60	85	103	127
31–40	6	7	6	8	11	190	205	234	274	323
41–50	28	30	28	33	47	310	310	324	313	320
51–55	26	21	29	27	28	137	171	157	160	158
56–60	18	31	29	30	30	122	134	170	165	155
61–70	49	47	54	44	40	169	210	192	188	187
71 і старшому	24	32	35	41	41	34	60	70	82	65

<sup>1</sup>Див. виноску до табл. 15.5.

**15.7. Подано заявок на видачу охоронних документів до Державного департаменту інтелектуальної власності та патентних відомств інших країн за видами економічної діяльності**

	Подано заявок на видачу охоронних документів до											
	Державного департаменту інтелектуальної власності						патентних відомств інших країн					
	винаходи		корисні моделі		промислові зразки		винаходи		корисні моделі		промислові зразки	
	2008	2009	2008	2009	2008	2009	2008	2009	2008	2009	2008	2009
<b>Усього</b>	<b>50</b>	<b>33</b>	<b>287</b>	<b>266</b>	<b>11</b>	<b>1</b>	–	–	–	–	–	–
Сільське господарство, мисливство, лісове господарство	–	–	–	–	–	–	–	–	–	–	–	–
Промисловість	3	–	6	1	5	1	–	–	–	–	–	–
добувна промисловість	–	–	–	–	–	–	–	–	–	–	–	–
добування паливно-енергетичних корисних копалин	–	–	–	–	–	–	–	–	–	–	–	–
добування корисних копалин, крім паливно-енергетичних	–	–	–	–	–	–	–	–	–	–	–	–
переробна промисловість	3	–	6	1	5	1	–	–	–	–	–	–
виробництво харчових продуктів, напоїв та тютюнових виробів	–	–	–	–	–	–	–	–	–	–	–	–
легка промисловість	–	–	–	–	–	–	–	–	–	–	–	–
оброблення деревини та виробництво виробів з деревини, крім меблів	–	–	–	–	–	–	–	–	–	–	–	–
целюлозно-паперове виробництво; видавнича діяльність	–	–	–	–	–	–	–	–	–	–	–	–
виробництво коксу, продуктів нафтоперероблення	–	–	–	–	–	–	–	–	–	–	–	–
хімічна та нафтохімічна промисловість	–	–	–	–	–	–	–	–	–	–	–	–
виробництво іншої неметалевої мінеральної продукції	–	–	–	–	–	–	–	–	–	–	–	–

	Подано заявок на видачу охоронних документів до											
	Державного департаменту інтелектуальної власності						патентних відомств інших країн					
	винаходи		корисні моделі		промислові зразки		винаходи		корисні моделі		промислові зразки	
	2008	2009	2008	2009	2008	2009	2008	2009	2008	2009	2008	2009
металургійне виробництво та виробництво готових металевих виробів машинобудування	3	–	1	–	1	1	–	–	–	–	–	–
інші галузі промисловості	–	–	–	–	–	–	–	–	–	–	–	–
виробництво та розподілення електроенергії, газу та води	–	–	–	–	–	–	–	–	–	–	–	–
Будівництво	–	–	–	–	–	–	–	–	–	–	–	–
Торгівля; ремонт автомобілів, побутових виробів та предметів особистого вжитку	–	–	–	–	–	–	–	–	–	–	–	–
Діяльність готелів та ресторанів	–	–	–	–	–	–	–	–	–	–	–	–
Діяльність транспорту та зв'язку	–	–	–	–	–	–	–	–	–	–	–	–
Фінансова діяльність	–	–	–	–	–	–	–	–	–	–	–	–
Операції з нерухомим майном, оренда, інжиніринг та надання послуг підприємцям з них	6	6	49	21	6	–	–	–	–	–	–	–
дослідження і розробки	6	6	49	21	6	–	–	–	–	–	–	–
Державне управління	–	–	–	–	–	–	–	–	–	–	–	–
Освіта	41	27	232	244	–	–	–	–	–	–	–	–
Охорона здоров'я та надання соціальної допомоги	–	–	–	–	–	–	–	–	–	–	–	–
Надання комунальних та індивідуальних послуг; діяльність у сфері культури та спорту	–	–	–	–	–	–	–	–	–	–	–	–

**15.8. Отримано охоронних документів у Державному департаменті інтелектуальної власності та патентних відомствах інших країн за видами економічної діяльності**

	Отримано охоронних документів (патентів)											
	України						інших країн					
	винаходи		корисні моделі		промислові зразки		винаходи		корисні моделі		промислові зразки	
	2008	2009	2008	2009	2008	2009	2008	2009	2008	2009	2008	2009
<b>Усього</b>	<b>39</b>	<b>37</b>	<b>317</b>	<b>290</b>	<b>6</b>	<b>4</b>	-	-	-	-	-	-
Сільське господарство, мисливство, лісове господарство	-	-	-	-	-	-	-	-	-	-	-	-
Промисловість	6	1	14	1	6	4	-	-	-	-	-	-
добувна промисловість	-	-	-	-	-	-	-	-	-	-	-	-
добування паливно-енергетичних корисних копалин	-	-	-	-	-	-	-	-	-	-	-	-
добування корисних копалин, крім паливно-енергетичних	-	-	-	-	-	-	-	-	-	-	-	-
переробна промисловість	6	1	14	1	6	4	-	-	-	-	-	-
виробництво харчових продуктів, напоїв та тютюнових виробів	-	-	7	-	1	-	-	-	-	-	-	-
легка промисловість	-	-	-	-	-	-	-	-	-	-	-	-
оброблення деревини та виробництво виробів з деревини, крім меблів	-	-	-	-	-	-	-	-	-	-	-	-
целюлозно-паперове виробництво; видавнича діяльність	-	-	-	-	-	-	-	-	-	-	-	-
виробництво коксу, продуктів нафтоперероблення	-	-	-	-	-	-	-	-	-	-	-	-
хімічна та нафтохімічна промисловість	-	-	-	-	-	-	-	-	-	-	-	-
виробництво іншої неметалевої мінеральної продукції	-	-	-	-	-	-	-	-	-	-	-	-

	Отримано охоронних документів (патентів)											
	України						інших країн					
	винаходи		корисні моделі		промислові зразки		винаходи		корисні моделі		промислові зразки	
	2008	2009	2008	2009	2008	2009	2008	2009	2008	2009	2008	2009
металургійне виробництво та виробництво готових металевих виробів	3	–	1	–	3	2	–	–	–	–	–	–
машинобудування	3	1	6	1	2	2	–	–	–	–	–	–
інші галузі промисловості	–	–	–	–	–	–	–	–	–	–	–	–
виробництво та розподілення електроенергії, газу та води	–	–	–	–	–	–	–	–	–	–	–	–
Будівництво	–	–	–	–	–	–	–	–	–	–	–	–
Торгівля; ремонт автомобілів, побутових виробів та предметів особистого вжитку	–	–	–	–	–	–	–	–	–	–	–	–
Діяльність готелів та ресторанів	–	–	–	–	–	–	–	–	–	–	–	–
Діяльність транспорту та зв'язку	–	–	–	–	–	–	–	–	–	–	–	–
Фінансова діяльність	–	–	–	–	–	–	–	–	–	–	–	–
Операції з нерухомим майном, оренда, інжиніринг та надання послуг підприємцям	–	2	42	32	–	–	–	–	–	–	–	–
з них дослідження і розробки	–	2	42	32	–	–	–	–	–	–	–	–
Державне управління	–	–	–	–	–	–	–	–	–	–	–	–
Освіта	33	34	261	257	–	–	–	–	–	–	–	–
Охорона здоров'я та надання соціальної допомоги	–	–	–	–	–	–	–	–	–	–	–	–
Надання комунальних та індивідуальних послуг; діяльність у сфері культури та спорту	–	–	–	–	–	–	–	–	–	–	–	–

**15.9. Використання об'єктів промислової власності та раціоналізаторських пропозицій за видами економічної діяльності**

	Кількість використаних							
	винаходів		корисних моделей		промислових зразків		раціоналізаторських пропозицій	
	2008	2009	2008	2009	2008	2009	2008	2009
<b>Усього</b>	<b>304</b>	<b>281</b>	<b>383</b>	<b>396</b>	<b>35</b>	<b>33</b>	<b>97</b>	<b>57</b>
Сільське господарство, мисливство, лісове господарство	–	–	–	–	–	–	–	–
Промисловість	19	17	32	33	35	33	45	12
добувна промисловість	–	–	–	–	–	–	–	–
добування паливно-енергетичних корисних копалин	–	–	–	–	–	–	–	–
добування корисних копалин, крім паливно-енергетичних	–	–	–	–	–	–	–	–
переробна промисловість	19	17	32	33	35	33	42	12
виробництво харчових продуктів, напоїв та тютюнових виробів	–	–	3	3	4	4	–	–
легка промисловість	–	–	–	–	–	–	–	–
оброблення деревини та виробництво виробів з деревини, крім меблів	–	–	–	–	–	–	–	–
целюлозно-паперове виробництво; видавнича діяльність	–	–	–	–	–	–	–	–
виробництво коксу, продуктів нафтоперероблення	–	–	–	–	–	–	–	–
хімічна та нафтохімічна промисловість	1	2	–	10	1	1	–	–
виробництво іншої неметалевої мінеральної продукції	–	–	–	–	–	–	23	1

Продовження табл. 15.9

	Кількість використаних							
	винаходів		корисних моделей		промислових зразків		раціоналізаторських пропозицій	
	2008	2009	2008	2009	2008	2009	2008	2009
металургійне виробництво та виробництво готових металевих виробів	3	–	13	6	9	6	9	11
машинобудування	15	15	16	14	21	22	10	–
інші галузі промисловості	–	–	–	–	–	–	–	–
виробництво та розподілення електроенергії, газу та води	–	–	–	–	–	–	3	–
Будівництво	–	–	–	–	–	–	–	–
Торгівля; ремонт автомобілів, побутових виробів та предметів особистого вжитку	–	–	–	–	–	–	–	–
Діяльність готелів та ресторанів	–	–	–	–	–	–	–	–
Діяльність транспорту та зв'язку	–	–	–	–	–	–	–	–
Фінансова діяльність	–	–	–	–	–	–	–	–
Операції з нерухомим майном, оренда, інжиніринг та надання послуг підприємцям	2	1	70	34	–	–	–	–
з них дослідження і розробки	2	1	70	34	–	–	–	–
Державне управління	–	–	–	–	–	–	6	11
Освіта	283	263	281	329	–	–	46	34
Охорона здоров'я та надання соціальної допомоги	–	–	–	–	–	–	–	–
Надання комунальних та індивідуальних послуг; діяльність у сфері культури та спорту	–	–	–	–	–	–	–	–

**15.10. Кількість інноваційно активних промислових підприємств за видами економічної діяльності**

	2006		2007	
	усього	відсотків до загальної кількості підприємств	усього	відсотків до загальної кількості підприємств
<b>Промисловість</b>	<b>39</b>	<b>12,5</b>	<b>75</b>	<b>23,9</b>
Добувна промисловість	2	18,2	4	36,4
добування паливно-енергетичних корисних копалин	2	18,2	–	–
добування корисних копалин, крім паливно-енергетичних	–	–	4	36,4
Переробна промисловість	37	13,1	67	23,8
у тому числі				
виробництво харчових продуктів, напоїв та тютюнових виробів	16	11,8	27	19,1
легка промисловість	–	–	5	26,3
текстильна промисловість та пошиття одягу, хутра та виробів з хутра	–	–	5	29,4
оброблення деревини та виробництво виробів з деревини, крім меблів	–	–	2	50,0
целюлозно-паперове виробництво; видавнича діяльність	4	57,1	4	57,1
хімічна та нафтохімічна промисловість	2	15,4	2	16,7
хімічне виробництво	1	16,7	2	40,0
виробництво гумових та пластмасових виробів	1	14,3	–	–
виробництво іншої неметалевої мінеральної продукції	2	8,3	4	15,4
металургійне виробництво та виробництво готових металевих виробів	5	31,3	5	31,3
машинобудування	8	14,5	17	32,7
виробництво машин та устаткування	6	15,4	11	30,6
виробництво електричного, електронного та оптичного устаткування	1	10,0	3	30,0
виробництво транспортних засобів та устаткування	1	16,7	3	50,0
інші галузі промисловості	–	–	1	20,0
Виробництво та розподілення електроенергії, газу та води	1	5,0	4	19,0



Продовження табл. 15.10

	2008		2009	
	усього	відсотків до загальної кількості підприємств	усього	відсотків до загальної кількості підприємств
<b>Промисловість</b>	<b>50</b>	<b>16,2</b>	<b>39</b>	<b>12,2</b>
Добувна промисловість	2	15,4	3	23,1
добування паливно-енергетичних корисних копалин	–	–	–	–
добування корисних копалин, крім паливно-енергетичних	2	15,4	3	23,1
Переробна промисловість	46	16,8	35	12,2
у тому числі				
виробництво харчових продуктів, напоїв та тютюнових виробів	17	13,1	13	10,3
легка промисловість	–	–	1	5,6
текстильна промисловість та пошиття одягу, хутра та виробів з хутра	–	–	1	6,3
оброблення деревини та виробництво виробів з деревини, крім меблів	1	16,7	–	–
целюлозно-паперове виробництво; видавнича діяльність	3	50,0	–	–
хімічна та нафтохімічна промисловість	4	25,0	1	7,7
хімічне виробництво	3	42,9	1	16,7
виробництво гумових та пластмасових виробів	1	11,1	–	–
виробництво іншої неметалевої мінеральної продукції	3	10,7	2	8,0
металургійне виробництво та виробництво готових металевих виробів	3	18,8	3	17,6
машинобудування	14	25,0	14	25,0
виробництво машин та устаткування	10	25,0	9	23,1
виробництво електричного, електронного та оптичного устаткування	2	20,0	3	27,3
виробництво транспортних засобів та устаткування	2	33,3	2	33,3
інші галузі промисловості	1	25,0	1	16,7
Виробництво та розподілення електроенергії, газу та води	2	9,5	1	5,0

### 15.11. Загальний обсяг інноваційних витрат у промисловості

(у фактичних цінах)

	2000		2005		2006	
	тис. грн.	відсотків до загально-го обсягу	тис. грн.	відсотків до загально-го обсягу	тис. грн.	відсотків до загально-го обсягу
<b>Усього</b>	<b>50196,6</b>	<b>100,0</b>	<b>55701,0</b>	<b>100,0</b>	<b>99818,5</b>	<b>100,0</b>
у тому числі за напрямками дослідження та розробки	198,7	0,4	714,0	1,3	574,5	0,6
внутрішні науково-дослідні роботи	x	x	x	x	x	x
зовнішні науково-дослідні роботи	x	x	x	x	x	x
придбання інших зовнішніх знань <sup>1</sup>	104,9	0,2	12168,6	21,8	16305,5	16,3
придбання машин, обладнання та програмного забезпечення <sup>2</sup>	47136,6	93,9	35097,0	63,0	79397,9	79,6
інші	2756,4	5,5	7721,4	13,9	3540,6	3,5

Продовження табл. 15.11

	2007		2008		2009	
	тис. грн.	відсотків до загально-го обсягу	тис. грн.	відсотків до загально-го обсягу	тис. грн.	відсотків до загально-го обсягу
<b>Усього</b>	<b>355336,6</b>	<b>100,0</b>	<b>133751,2</b>	<b>100,0</b>	<b>336997,4</b>	<b>100,0</b>
у тому числі за напрямками дослідження та розробки	8492,4	2,4	18832,9	14,1	3080,5	0,9
внутрішні науково-дослідні роботи	6344,8	1,8	16914,0	12,7	776,9	0,2
зовнішні науково-дослідні роботи	2147,6	0,6	1918,9	1,4	2303,6	0,7
придбання інших зовнішніх знань <sup>1</sup>	379,9	0,1	326,7	0,2	2865,1	0,8
придбання машин, обладнання та програмного забезпечення <sup>2</sup>	340971,0	96,0	111664,9	83,5	329188,0	97,7
інші	5493,3	1,5	2926,7	2,2	1863,8	0,6

<sup>1</sup> До 2007 року – придбання нових технологій.

<sup>2</sup> До 2007 року – придбання машин, обладнання, установок та інших основних засобів.

**15.12. Розподіл обсягу фінансування інноваційної діяльності у промисловості**

(у фактичних цінах)

	2000		2005		2006	
	тис. грн.	відсотків до загально-го обсягу	тис. грн.	відсотків до загально-го обсягу	тис. грн.	відсотків до загально-го обсягу
<b>Усього</b>	<b>50196,6</b>	<b>100,0</b>	<b>55701,0</b>	<b>100,0</b>	<b>99818,5</b>	<b>100,0</b>
у тому числі за рахунок						
держбюджету	–	–	–	–	1420,0	1,4
місцевих бюджетів	–	–	2254,0	4,1	2036,1	2,0
власних коштів	11454,9	22,8	48478,2	87,1	94274,5	94,5
коштів інвесторів						
вітчизняних	–	–	280,8	0,5	1421,5	1,4
іноземних держав	37349,4	74,4	–	–	–	–
кредитів	1222,0	2,4	4688,0	8,4	666,4	0,7
інших джерел	170,3	0,4	–	–	–	–

Продовження табл. 15.12

	2007		2008		2009	
	тис. грн.	відсотків до загально-ного обсягу	тис. грн.	відсотків до загально-ного обсягу	тис. грн.	відсотків до загально-ного обсягу
<b>Усього</b>	<b>355336,6</b>	<b>100,0</b>	<b>133751,2</b>	<b>100,0</b>	<b>336997,4</b>	<b>100,0</b>
у тому числі за рахунок						
держбюджету	171,4	–	312,0	0,2	108,0	–
місцевих бюджетів	–	–	–	–	–	–
власних коштів	168803,7	47,6	111862,7	83,7	230715,9	68,5
коштів інвесторів						
вітчизняних	90,2	–	–	–	–	–
іноземних держав	78828,9	22,2	–	–	–	–
кредитів	89589,6	25,2	21576,5	16,1	106173,5	31,5
інших джерел	17852,8	5,0	–	–	–	–

**15.13. Кількість промислових підприємств, що впроваджували інновації**

(од)

	2000		2007	
	усього	відсотків до загальної кількості підприємств, що впроваджували інновації	усього	відсотків до загальної кількості підприємств, що впроваджували інновації
<b>Усього</b>	<b>82</b>	<b>х</b>	<b>55</b>	<b>х</b>
впроваджували нові технологічні процеси	19	23,2	37	67,3
у тому числі маловідходні, ресурсозберігаючі та безвідходні	12	14,6	20	36,4
впроваджували інноваційні види продукції <sup>1</sup>	75	91,5	39	70,9
з них види машин, устаткування, приладів, апаратів <sup>2</sup>	7	8,5	11	20,0
витрачали кошти на придбання машин, обладнання та програмного забезпечення <sup>3</sup>	12	14,6	58	–
Реалізовували інноваційну продукцію <sup>4</sup>	78	х	38	х

Продовження табл. 15.13

	2008		2009	
	усього	відсотків до загальної кількості підприємств, що впроваджували інновації	усього	відсотків до загальної кількості підприємств, що впроваджували інновації
<b>Усього</b>	<b>44</b>	<b>х</b>	<b>34</b>	<b>х</b>
впроваджували нові технологічні процеси	34	77,3	25	73,5
у тому числі маловідходні, ресурсозберігаючі та безвідходні	17	38,6	14	41,2
впроваджували інноваційні види продукції <sup>1</sup>	33	75,0	26	76,5
з них види машин, устаткування, приладів, апаратів <sup>2</sup>	6	13,6	8	23,5
витрачали кошти на придбання машин, обладнання та програмного забезпечення <sup>3</sup>	33	75,0	24	70,6
Реалізовували інноваційну продукцію <sup>4</sup>	34	х	26	х

<sup>1</sup> До 2003 року – нові види продукції.

<sup>2</sup> До 2003 року – нові види техніки.

<sup>3</sup> До 2006 року – витрачали кошти на здійснювання комплексної механізації та автоматизації виробництва.

<sup>4</sup> До 2003 року – відвантажували інноваційну продукцію.

**15.14. Впровадження прогресивних технологічних процесів та освоєння виробництва інноваційних видів продукції у промисловості**

*(од)*

	1995	2000	2005	2006	2007	2008	2009
Впроваджено нових прогресивних технологічних процесів	61	32	14	24	79	58	69
у тому числі маловідходних, ресурсозберігаючих	13	10	7	9	32	24	21
Освоєно виробництво інноваційних видів продукції <sup>1</sup> , найменувань	593	1008	30	37	124	91	82
з них види машин, устаткування, приладів, апаратів <sup>2</sup>	11	28	17	17	33	23	21

<sup>1</sup> Див. першу виноску до табл. 15.13.

<sup>2</sup> Див. другу виноску до табл. 15.13.

**15.15. Обсяг реалізованої інноваційної продукції**

*(у фактичних цінах; млн.грн.)*

	2000	2004	2005	2006	2007	2008	2009
<b>Усього</b>	<b>58,0</b>	<b>57,6</b>	<b>54,0</b>	<b>77,2</b>	<b>616,0</b>	<b>119,6</b>	<b>87,4</b>
у тому числі нової для ринку <sup>1</sup>	47,9	31,9	23,4	44,7	419,0	47,7	17,7
Із загального обсягу поставлено на експорт	23,8	10,4	12,7	8,9	169,4	13,8	52,5

<sup>1</sup> До 2007 року – продукція, що є принципово новою.

**15.16. Наявність парку обчислювальної техніки по містах та районах**

(на початок року; од)

	1995	2000	2005	2007	2008	2009	2010
<b>Вінницька область</b>	<b>706</b>	<b>12358</b>	<b>32792</b>	<b>47703</b>	<b>56905</b>	<b>65046</b>	<b>66843</b>
м.Вінниця	179	6222	18802	25875	30334	34856	35400
м.Жмеринка	4	186	600	1250	1443	1522	1545
м.Козятин	...	...	705	1112	1298	1370	1420
м.Ладижин	...	...	479	776	877	980	1044
м.Могилів-Подільський	2	354	734	1070	1306	1458	1507
м.Хмільник	3	236	501	748	889	1001	972
<b>райони</b>							
Барський	2	166	472	896	1116	1192	1096
Бершадський	17	410	650	1053	1240	1358	1452
Вінницький	1	225	682	638	836	945	974
Гайсинський	15	327	679	1168	1409	1538	1570
Жмеринський	40	2	250	406	440	534	571
Іллінецький	34	230	487	746	876	1019	1088
Калинівський	65	172	619	949	1104	1343	1349
Козятинський	56	419	302	466	606	749	736
Крижопільський	2	201	462	787	1001	1150	1243
Липовецький	28	163	412	586	735	837	910
Літинський	–	144	430	599	810	864	867
Могилів-Подільський	–	92	7	44	56	91	121
Муровано- куриловецький	26	88	297	450	474	570	610
Немирівський	11	343	590	1023	1769	2058	2088
Оратівський	–	215	270	362	448	522	541
Піщанський	–	117	270	391	397	466	522
Погребищенський	31	116	367	543	632	717	736
Теплицький	2	76	352	553	646	728	763
Тиврівський	7	96	301	531	671	770	859
Томашпільський	29	186	388	567	709	878	933
Тростянецький	31	527	352	594	720	842	899
Тульчинський	5	366	681	1130	1285	1458	1527
Хмільницький	24	58	297	461	519	582	644
Чернівецький	–	63	195	347	420	505	536
Чечельницький	30	86	242	385	429	469	584
Шаргородський	33	330	568	754	974	1124	1164
Ямпільський	29	142	349	443	436	550	572

# 16 НАСЕЛЕННЯ

Поточні розрахунки кількості населення на 1 січня базуються на даних останнього перепису населення, до яких щорічно додаються кількість народжених і прибулих та віднімаються кількість померлих і вибулих.

До **наявного населення** відноситься населення, яке знаходиться на момент перепису на даній території, враховуючи тимчасово проживаючих.

До **постійного населення** – населення, яке постійно проживає на момент перепису на даній території, враховуючи тимчасово відсутніх.

**Міське і сільське населення.** До міського населення відносяться особи, які проживають в міських поселеннях, до сільського – які проживають в сільській місцевості. Міські поселення – це населені пункти, що затверджені законодавчими актами як міста та селища міського типу. Всі інші населені пункти – сільські.

До осіб у віці **молодшому за працездатний** відносяться діти віком до 16 років (від 0 до 15 років включно).

Особами в **працездатному віці** вважаються чоловіки, яким виповнилось від 16 до 59 років включно, та жінки, яким виповнилось від 16 до 54 років включно.

Особами у віці **старшому за працездатний** є чоловіки, яким виповнилось 60 років і більше, та жінки, яким виповнилось 55 років і більше.

**Кількість пенсіонерів** – це врахована загальна кількість пенсіонерів, які перебувають на обліку в органах Пенсійного фонду України.

**Природний приріст (скорочення) населення** – різниця між кількістю народжених живими і кількістю померлих.

**Загальні коефіцієнти народжуваності і смертності** розраховуються як відношення, відповідно, кількості народжених (живими) і кількості померлих протягом календарного року до середньорічної чисельності наявного населення. Зазвичай, розраховується на 1000 осіб.

**Коефіцієнти смертності за причинами** розраховані діленням кількості померлих від вказаних причин смерті на середньорічну кількість наявного населення. В таблицях вони розраховані на 100 тис. осіб.

**Кількість позашлюбних народжень** включає народження, на час реєстрації яких походження дитини від батьків встановлюється шляхом подачі спільної заяви батьком і матір'ю дитини, які не перебувають у шлюбі, або тільки за заявою матері чи за рішенням суду, про що записується в акті про народження. Якщо дитина народилася після смерті

особи, яка перебувала з матір'ю новонародженого в шлюбі, у актовий запис померлий може бути записаний батьком дитини за умови, що з дня його смерті до народження дитини минуло не більше 10 місяців.

**Коефіцієнт природного приросту (скорочення) населення** – різниця між загальним коефіцієнтом народжуваності і загальним коефіцієнтом смертності, або розраховується як відношення природного приросту населення до середньорічної чисельності населення. Зазвичай, розраховується на 1000 осіб.

**Загальний коефіцієнт шлюбності** – це відношення кількості зареєстрованих протягом року шлюбів до середньорічної кількості населення. Зазвичай, розраховується на 1000 осіб.

**Загальний коефіцієнт розлучуваності** – відношення кількості зареєстрованих за рік розлучень до середньорічної кількості населення. Зазвичай, розраховується на 1000 осіб.

**Міграційний приріст (скорочення) населення** – різниця між кількістю прибулих на дану територію та кількістю вибулих за її межі.

**Загальні коефіцієнти прибуття і вибуття** – відношення, відповідно, кількості прибулих і кількості вибулих до середньорічної чисельності населення. Зазвичай, розраховується на 100 тис. наявного населення.

**Коефіцієнт сальдо міграції (міграційного приросту населення)** – різниця між загальним коефіцієнтом прибуття і загальним коефіцієнтом вибуття населення, або одержується як відношення міграційного приросту населення до середньорічної чисельності населення. Зазвичай, розраховується на 100 тис. наявного населення.

**Загальний коефіцієнт приросту (скорочення) населення** розраховується як відношення загального приросту (скорочення) населення до середньорічної чисельності населення, або як сума коефіцієнта природного приросту (скорочення) населення та коефіцієнта міграційного приросту (скорочення) населення. Зазвичай, розраховується на 1000 осіб.

**Загальний приріст (скорочення) населення** – сума природного приросту (скорочення) і міграційного приросту (скорочення).

**Коефіцієнт смертності дітей у віці до 1 року** – відношення кількості померлих у віці до 1 року до кількості народжених живими.

**Очікувана тривалість життя при народженні** – кількість років, яку в середньому належить прожити даному поколінню народжених за умови, що протягом всього життя цього покоління (при переході його з одного віку до іншого) рівень смертності буде дорівнювати сучасному рівню смертності населення в окремих вікових групах. Отримується шляхом обчислення таблиць смертності і очікуваної тривалості життя.



**16.1. Кількість населення<sup>1</sup>**

	1995	2000	2002 <sup>2</sup>	2005	2007	2008	2009	2010
<b>Наявне населення</b>								
<b>Усе населення,</b>								
<b>тис. осіб</b>	<b>1889,7</b>	<b>1811,0</b>	<b>1772,4</b>	<b>1720,1</b>	<b>1686,5</b>	<b>1672,2</b>	<b>1660,0</b>	<b>1650,6</b>
міське	889,8	844,3	818,9	813,1	813,0	812,9	812,6	814,2
сільське	999,9	966,7	953,5	907,0	873,5	859,3	847,4	836,4
відсотків до всього населення								
міське	47,1	46,6	46,2	47,3	48,2	48,6	49,0	49,3
сільське	52,9	53,4	53,8	52,7	51,8	51,4	51,0	50,7
Із загальної кількості населення								
чоловіки	854,1	827,6	809,6	787,3	771,8	765,4	760,1	756,8
жінки	1035,5	983,4	962,8	932,8	914,7	906,8	899,9	893,8
відсотків до всього населення								
чоловіки	45,2	45,7	45,7	45,8	45,8	45,8	45,8	45,8
жінки	54,8	54,3	54,3	54,2	54,2	54,2	54,2	54,2
<b>Постійне населення</b>								
<b>Усе населення,</b>								
<b>тис. осіб</b>	<b>1875,6</b>	<b>1797,1</b>	<b>1763,9</b>	<b>1713,1</b>	<b>1679,4</b>	<b>1665,1</b>	<b>1652,9</b>	<b>1643,5</b>
міське	856,7	828,2	809,1	804,2	804,0	803,8	803,6	805,2
сільське	1018,9	968,9	954,8	908,9	875,4	861,3	849,3	838,3
відсотків до всього населення								
міське	45,7	46,1	45,9	46,9	47,9	48,3	48,6	49,0
сільське	54,3	53,9	54,1	53,1	52,1	51,7	51,4	51,0
Із загальної кількості населення								
чоловіки	847,6	818,4	804,7	783,1	767,7	761,3	755,9	752,6
жінки	1028,0	978,7	959,2	930,0	911,7	903,8	897,0	890,9
відсотків до всього населення								
чоловіки	45,2	45,5	45,6	45,7	45,7	45,7	45,7	45,8
жінки	54,8	54,5	54,4	54,3	54,3	54,3	54,3	54,2

<sup>1</sup> Дані про населення на 1 січня.<sup>2</sup> У 2002 році – за переписом на 5 грудня 2001 року.

**16.2. Кількість наявного населення з 1959 року<sup>1</sup>**

	Усього, тис. осіб	У тому числі		До загальної кількості населення, відсотків	
		міське	сільське	міське	сільське
1959	2132,6	363,1	1769,5	17,0	83,0
1960	2151,1	377,4	1773,7	17,5	82,5
1965	2159,5	384,8	1774,7	17,8	82,2
1970	2131,8	542,1	1589,7	25,4	74,6
1975	2114,8	665,0	1449,8	31,4	68,6
1979	2046,3	720,1	1326,2	35,2	64,8
1980	2033,7	727,1	1306,6	35,8	64,2
1985	1968,0	795,1	1172,9	40,4	59,6
1989	1932,5	856,3	1076,2	44,3	55,7
1990	1925,6	866,5	1059,1	45,0	55,0
1995	1889,7	889,8	999,9	47,1	52,9
2000	1811,0	844,3	966,7	46,6	53,4
2001	1791,0	831,5	959,5	46,4	53,6
2002	1772,4	818,9	953,5	46,2	53,8
2004	1736,2	814,3	921,9	46,9	53,1
2005	1720,1	813,1	907,0	47,3	52,7
2007	1686,5	813,0	873,5	48,2	51,8
2008	1672,2	812,9	859,3	48,6	51,4
2009	1660,0	812,6	847,4	49,0	51,0
2010	1650,6	814,2	836,4	49,3	50,7

<sup>1</sup> У 1959 та 1970 роках – за переписом на 15 січня, у 1979 році – за переписом на 17 січня, у 1989 році – за переписом на 12 січня, у 2002 році – за переписом на 5 грудня 2001 року, у інші роки – на 1 січня.

**16.3. Розподіл постійного населення за статтю та віком***(на 1 січня 2010 року)*

	Кількість населення, осіб			До загальної кількості населення, відсотків		
	усього	чоловіки	жінки	усього	чоловіки	жінки
<b>Усе населення</b>	<b>1643523</b>	<b>752626</b>	<b>890897</b>	<b>100,0</b>	<b>100,0</b>	<b>100,0</b>
у тому числі у віці, років						
до 1	17898	9303	8595	1,1	1,2	1,0
1–4	65330	33351	31979	4,0	4,4	3,6
5–9	74191	38232	35959	4,5	5,1	4,0
10–14	87580	45128	42452	5,3	6,0	4,8
15–19	105331	54228	51103	6,4	7,2	5,7
20–24	126488	64408	62080	7,7	8,6	7,0
25–29	117907	58086	59821	7,2	7,7	6,7
30–34	111546	54492	57054	6,8	7,2	6,4
35–39	116168	57065	59103	7,1	7,6	6,6
40–44	110225	53869	56356	6,7	7,2	6,3
45–49	120776	57658	63118	7,3	7,7	7,2
50–54	112368	51980	60388	6,8	6,9	6,8
55–59	104455	46161	58294	6,4	6,1	6,5
60–64	78752	32998	45754	4,8	4,4	5,1
65–69	82527	31051	51476	5,0	4,1	5,8
70 років і понад	211981	64616	147365	12,9	8,6	16,5

**16.4. Розподіл постійного населення за статтю по містах та районах***(осіб)*

	2002 <sup>1</sup>		2010 <sup>1</sup>		На 1000 жінок припадає чоловіків	
	чоловіки	жінки	чоловіки	жінки	2002 <sup>1</sup>	2010 <sup>1</sup>
<b>Вінницька область</b>	<b>804747</b>	<b>959197</b>	<b>752626</b>	<b>890897</b>	<b>839</b>	<b>845</b>
м.Вінниця	164682	189957	168127	199249	867	844
м.Жмеринка	16990	20083	16182	19131	846	846
Козятин (міськрада)	12485	14670	11417	13608	851	839
Ладизин (міськрада)	11236	12183	11272	12443	922	906
Могилів-Подільський (міськрада)	14920	17593	14505	17518	848	828
м.Хмельник	11465	13716	11577	13810	836	838
<b>райони</b>						
Барський	28064	34175	24837	29948	821	829
Бершадський	31939	39371	28776	34846	811	826
Вінницький	34067	39363	35250	40280	865	875
Гайсинський	29638	35094	27584	32165	844	858
Жмеринський	19886	24250	16598	20116	820	825
Іллінецький	19573	22946	18180	20828	853	873
Калинівський	29628	35308	27599	32497	839	849
Козятинський	21683	26105	19083	23016	831	829
Крижопільський	18411	22459	16305	19480	820	837
Липовецький	20158	24036	18448	21827	839	845
Літинський	18971	23281	17065	20596	815	829
Могилів-Подільський	18421	21785	16418	18820	846	872
Мурованокуриловецький	14552	18239	12715	15318	798	830
Немирівський	26603	32270	23877	28335	824	843
Оратівський	12209	15105	10469	12844	808	815
Піщанський	11811	13316	10570	11742	887	900
Погребищенський	16614	21090	14623	18206	788	803
Теплицький	16051	19207	14167	16724	836	847
Тиврівський	21787	26018	20327	23847	837	852
Томашпільський	18389	22219	16252	19218	828	846
Тростянецький	19623	22907	17557	20281	857	866
Тульчинський	29274	35653	26724	31810	821	840
Хмельницький	19591	24519	17658	21584	799	818
Чернівецький	12740	15920	10685	13060	800	818
Чечельницький	12122	15087	10683	12592	803	848
Шаргородський	29546	35221	27495	32076	839	857
Ямпільський	21618	26051	19601	23082	830	849

<sup>1</sup> У 2002 році – за переписом на 5 грудня 2001 року, у 2010 році – на 1 січня.

**16.5. Розподіл постійного населення за віковими групами***(на 1 січня 2010 року)*

	Кількість населення, осіб			Відсотків до загальної кількості населення		
	усього	міське	сільське	усього	міське	сільське
<b>Усе населення</b>	<b>1643523</b>	<b>805218</b>	<b>838305</b>	<b>100,0</b>	<b>100,0</b>	<b>100,0</b>
у віці, років						
до 1	17898	9267	8631	1,1	1,2	1,0
1–4	65330	34257	31073	4,0	4,3	3,7
5–9	74191	36613	37578	4,5	4,5	4,5
10–14	87580	38699	48881	5,3	4,8	5,8
15–19	105331	54724	50607	6,4	6,8	6,1
20–24	126488	70455	56033	7,7	8,7	6,7
25–29	117907	70614	47293	7,2	8,8	5,6
30–34	111546	60344	51202	6,8	7,5	6,1
35–39	116168	58956	57212	7,1	7,3	6,8
40–44	110225	55055	55170	6,7	6,8	6,6
45–49	120776	62445	58331	7,3	7,8	7,0
50–54	112368	59223	53145	6,8	7,4	6,3
55–59	104455	55079	49376	6,4	6,8	5,9
60–64	78752	40340	38412	4,8	5,0	4,6
65–69	82527	31266	51261	5,0	3,9	6,1
70 років і понад	211981	67881	144100	12,9	8,4	17,2
Із загальної кількості населення у віці						
молодшому за						
працездатний	264688	128177	136511	16,1	15,9	16,3
працездатному	947281	506080	441201	57,6	62,9	52,6
старшому за						
працездатний	431554	170961	260593	26,3	21,2	31,1

## 16.6. Розподіл постійного населення за основними віковими групами по містах та районах

(на 1 січня 2010 року)

	Кількість населення, осіб	У тому числі у віці			Відсотків до всього населення, у віці		
		молодшому за працездатний	працездатному	старшому за працездатний	молодшому за працездатний	працездатному	старшому за працездатний
<b>Вінницька область</b>	<b>1643523</b>	<b>264688</b>	<b>947281</b>	<b>431554</b>	<b>16,1</b>	<b>57,6</b>	<b>26,3</b>
м.Вінниця	367376	54670	240515	72191	14,9	65,4	19,7
м.Жмеринка	35313	6346	21981	6986	18,0	62,2	19,8
Козятин (міськрада)	25025	4185	14754	6086	16,7	59,0	24,3
Ладижин (міськрада)	23715	3824	14371	5520	16,1	60,6	23,3
Могилів-Подільський (міськрада)	32023	5436	20246	6341	17,0	63,2	19,8
м.Хмільник	25387	4131	15626	5630	16,3	61,5	22,2
<b>райони</b>							
Барський	54785	9172	29976	15637	16,7	54,7	28,6
Бершадський	63622	10469	34830	18323	16,5	54,7	28,8
Вінницький	75530	12553	45036	17941	16,6	59,6	23,8
Гайсинський	59749	9398	33309	17042	15,7	55,8	28,5
Жмеринський	36714	6312	18989	11413	17,2	51,7	31,1
Іллінецький	39008	6915	21345	10748	17,7	54,7	27,6
Калинівський	60096	10413	33826	15857	17,3	56,3	26,4
Козятинський	42099	7278	22214	12607	17,3	52,8	29,9
Крижопільський	35785	5621	20151	10013	15,7	56,3	28,0
Липовецький	40275	6445	21770	12060	16,0	54,1	29,9
Літинський	37661	6312	19624	11725	16,8	52,1	31,1
Могилів-Подільський	35238	5027	18944	11267	14,2	53,8	32,0
Муровано-куриловецький	28033	4339	14501	9193	15,5	51,7	32,8
Немирівський	52212	7970	28372	15870	15,3	54,3	30,4
Оратівський	23313	4002	11820	7491	17,2	50,7	32,1
Піщанський	22312	3554	12505	6253	15,9	56,1	28,0
Погребищенський	32829	5276	16908	10645	16,1	51,5	32,4
Теплицький	30891	4864	16640	9387	15,7	53,9	30,4
Тиврівський	44174	7306	24565	12303	16,5	55,6	27,9
Томашпільський	35470	5906	19727	9837	16,7	55,6	27,7
Тростянецький	37838	5800	21375	10663	15,3	56,5	28,2
Тульчинський	58534	8897	32415	17222	15,2	55,4	29,4
Хмільницький	39242	6613	20174	12455	16,9	51,4	31,7
Чернівецький	23745	3721	12208	7816	15,7	51,4	32,9
Чечельницький	23275	3719	12586	6970	16,0	54,1	29,9
Шаргородський	59571	11532	33088	14951	19,4	55,5	25,1
Ямпільський	42683	6682	22890	13111	15,7	53,6	30,7

### 16.7. Кількість народжених, померлих та природний приріст (скорочення) населення

(осіб)

	1995	2000	2005	2007	2008	2009
<b>Кількість народжених</b>						
усього	<b>19987</b>	<b>15093</b>	<b>15174</b>	<b>16711</b>	<b>17915</b>	<b>18053</b>
у міських поселеннях	9445	6837	7833	8670	9356	9331
у сільській місцевості	10542	8256	7341	8041	8559	8722
<b>Кількість померлих</b>						
усього	<b>32549</b>	<b>30340</b>	<b>30957</b>	<b>29428</b>	<b>28492</b>	<b>26873</b>
у міських поселеннях	9951	10024	10348	10100	9960	9170
у сільській місцевості	22598	20316	20609	19328	18532	17703
<b>Природний приріст (скорочення) населення</b>						
усього	<b>-12562</b>	<b>-15247</b>	<b>-15783</b>	<b>-12717</b>	<b>-10577</b>	<b>-8820</b>
у міських поселеннях	-506	-3187	-2515	-1430	-604	161
у сільській місцевості	-12056	-12060	-13268	-11287	-9973	-8981

### 16.8. Загальні коефіцієнти природного приросту (скорочення) населення

(на 1000 наявного населення)

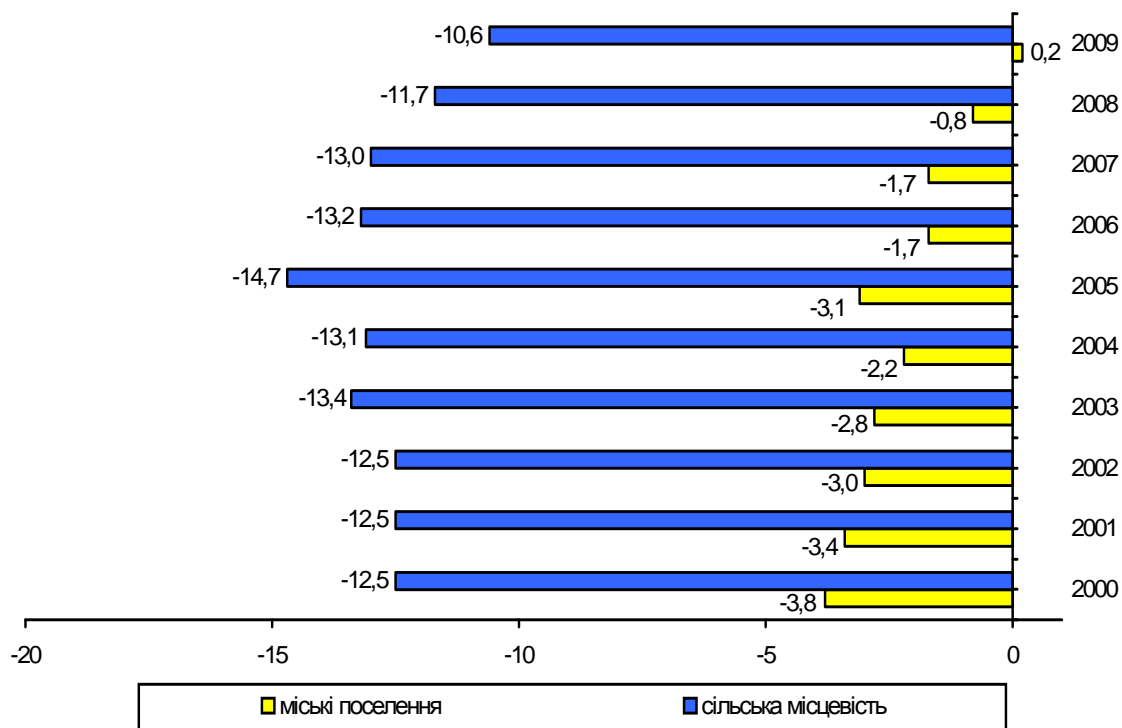

### 16.9. Загальні коефіцієнти народжуваності, смертності та природного приросту (скорочення) населення по містах та районах у 2009 році

(на 1000 наявного населення)

	Кількість народжених			Кількість померлих			Природний приріст (скорочення) населення		
	усього	у міських поселеннях	у сільській місцевості	усього	у міських поселеннях	у сільській місцевості	усього	у міських поселеннях	у сільській місцевості
<b>Вінницька область</b>	<b>10,9</b>	<b>11,5</b>	<b>10,4</b>	<b>16,2</b>	<b>11,3</b>	<b>21,0</b>	<b>-5,3</b>	<b>0,2</b>	<b>-10,6</b>
м.Вінниця	11,1	11,1	х	9,2	9,2	х	1,9	1,9	х
м.Жмеринка	14,1	14,1	х	16,3	16,3	х	-2,2	-2,2	х
Козятин (міськрада)	12,3	12,3	х	13,4	13,4	х	-1,1	-1,1	х
Ладижин (міськрада)	10,2	10,5	4,8	9,3	9,1	12,8	0,9	1,4	-8,0
Могилів-Подільський (міськрада)	12,2	12,1	26,0	10,0	10,0	10,4	2,2	2,1	15,6
м.Хмільник	11,5	11,5	х	11,0	11,0	х	0,5	0,5	х
<b>райони</b>									
Барський	11,4	12,2	11,1	19,3	13,1	22,2	-7,9	-0,9	-11,1
Бершадський	10,4	11,9	10,0	18,7	11,2	20,7	-8,3	0,7	-10,7
Вінницький	12,6	12,5	12,7	15,2	14,1	15,5	-2,6	-1,6	-2,8
Гайсинський	10,3	10,7	10,0	17,1	11,0	21,7	-6,8	-0,3	-11,7
Жмеринський	13,3	17,8	12,7	22,4	19,5	22,9	-9,1	-1,7	-10,2
Іллінецький	12,2	13,1	11,7	17,1	12,1	20,3	-4,9	1,0	-8,6
Калинівський	11,9	11,6	12,0	16,4	11,6	18,6	-4,5	-	-6,6
Козятинський	11,5	10,6	11,6	21,1	20,9	21,1	-9,6	-10,3	-9,5
Крижопільський	9,9	11,1	9,5	18,7	13,7	20,3	-8,8	-2,6	-10,8
Липовецький	10,9	12,3	10,0	18,3	13,8	21,1	-7,4	-1,5	-11,1
Літинський	11,5	14,5	10,8	20,8	10,3	23,0	-9,3	4,2	-12,2
Могилів-Подільський	8,3	6,5	8,6	20,6	13,6	21,5	-12,3	-7,1	-12,9
Муровано-куриловецький	9,2	10,5	8,8	21,1	10,4	24,0	-11,9	0,1	-15,2
Немирівський	9,6	10,3	9,2	20,7	13,9	24,7	-11,1	-3,6	-15,5
Оратівський	10,3	10,8	10,2	19,1	14,2	19,8	-8,8	-3,4	-9,6
Піщанський	9,2	11,1	8,4	19,3	14,3	21,4	-10,1	-3,2	-13,0
Погребищенський	9,8	9,9	9,8	21,4	12,7	25,3	-11,6	-2,8	-15,5
Теплицький	9,5	9,3	9,5	19,2	11,1	21,4	-9,7	-1,8	-11,9
Тиврівський	12,3	11,0	13,8	20,1	17,9	22,4	-7,8	-6,9	-8,6
Томашпільський	10,4	11,7	9,6	17,7	13,7	20,1	-7,3	-2,0	-10,5
Тростянецький	9,3	8,9	9,4	17,9	13,0	19,2	-8,6	-4,1	-9,8
Тульчинський	9,9	11,6	8,8	18,9	13,6	22,7	-9,0	-2,0	-13,9
Хмільницький	10,4	х	10,4	21,0	х	21,0	-10,6	х	-10,6
Чернівецький	8,8	14,2	8,1	22,7	14,9	23,8	-13,9	-0,7	-15,7
Чечельницький	11,0	14,0	10,1	21,9	14,8	24,0	-10,9	-0,8	-13,9
Шаргородський	10,9	13,8	10,5	17,3	9,0	18,4	-6,4	4,8	-7,9
Ямпільський	8,8	10,1	8,3	19,2	11,9	21,8	-10,4	-1,8	-13,5



**16.10. Загальні коефіцієнти народжуваності, смертності та природного приросту (скорочення) населення**

(на 1000 наявного населення)

	1995	2000	2005	2007	2008	2009
Кількість народжених						
<b>усього</b>	<b>10,6</b>	<b>8,4</b>	<b>8,9</b>	<b>10,0</b>	<b>10,8</b>	<b>10,9</b>
у міських поселеннях	10,7	8,2	9,6	10,7	11,5	11,5
у сільській місцевості	10,6	8,6	8,2	9,3	10,0	10,4
Кількість померлих						
<b>усього</b>	<b>17,3</b>	<b>16,8</b>	<b>18,1</b>	<b>17,5</b>	<b>17,1</b>	<b>16,2</b>
у міських поселеннях	11,2	12,0	12,7	12,4	12,3	11,3
у сільській місцевості	22,7	21,1	22,9	22,3	21,7	21,0
Природний приріст (скорочення) населення						
<b>усього</b>	<b>-6,7</b>	<b>-8,4</b>	<b>-9,2</b>	<b>-7,5</b>	<b>-6,3</b>	<b>-5,3</b>
у міських поселеннях	-0,5	-3,8	-3,1	-1,7	-0,8	0,2
у сільській місцевості	-12,1	-12,5	-14,7	-13,0	-11,7	-10,6

**16.11. Розподіл народжених за статтю**

(осіб)

	Міські поселення та сільська місцевість			Міські поселення			Сільська місцевість		
	обидві статі	хлопчики	дівчатка	обидві статі	хлопчики	дівчатка	обидві статі	хлопчики	дівчатка
1995	19987	10323	9664	9445	4872	4573	10542	5451	5091
2000	15093	7863	7230	6837	3647	3190	8256	4216	4040
2005	15174	7739	7435	7833	3985	3848	7341	3754	3587
2006	16287	8344	7943	8497	4278	4219	7790	4066	3724
2007	16711	8576	8135	8670	4459	4211	8041	4117	3924
2008	17915	9171	8744	9356	4826	4530	8559	4345	4214
2009	18053	9374	8679	9331	4898	4433	8722	4476	4246

**16.12. Частка дітей, народжених жінками, які не перебували у зареєстрованому шлюбі**

(відсотків до загальної кількості народжених)

	1995	2000	2005	2007	2008	2009
<b>Усього</b>	<b>12,8</b>	<b>16,4</b>	<b>19,7</b>	<b>19,1</b>	<b>18,7</b>	<b>19,3</b>
у міських поселеннях	10,0	13,0	16,3	15,4	14,8	15,9
у сільській місцевості	15,3	19,2	23,4	23,2	23,0	22,9

**16.13. Розподіл народжених за шлюбним станом матерів та порядком народження**

(осіб)

	2007		2008		2009	
	усього	у тому числі у матерів, які не перебувають у зареєстрованому шлюбі	усього	у тому числі у матерів, які не перебувають у зареєстрованому шлюбі	усього	у тому числі у матерів, які не перебувають у зареєстрованому шлюбі
<b>Усього</b>						
<b>Усього народжених</b>	<b>16711</b>	<b>3200</b>	<b>17915</b>	<b>3358</b>	<b>18053</b>	<b>3479</b>
у тому числі за порядком народження						
першими	9057	1622	9364	1626	9123	1635
другими	5677	946	6247	1052	6364	1033
третіми	1303	379	1550	421	1697	497
четвертими	392	159	401	146	476	179
п'ятими та наступними	282	94	353	113	393	135
<b>У міських поселеннях</b>						
<b>Усього народжених</b>	<b>8670</b>	<b>1336</b>	<b>9356</b>	<b>1387</b>	<b>9331</b>	<b>1479</b>
у тому числі за порядком народження						
першими	5059	732	5230	758	5050	781
другими	2979	438	3311	437	3402	495
третіми	447	112	600	131	628	143
четвертими	108	36	116	35	142	35
п'ятими та наступними	77	18	99	26	109	25
<b>У сільській місцевості</b>						
<b>Усього народжених</b>	<b>8041</b>	<b>1864</b>	<b>8559</b>	<b>1971</b>	<b>8722</b>	<b>2000</b>
у тому числі за порядком народження						
першими	3998	890	4134	868	4073	854
другими	2698	508	2936	615	2962	538
третіми	856	267	950	290	1069	354
четвертими	284	123	285	111	334	144
п'ятими та наступними	205	76	254	87	284	110

**16.14. Смертність населення за основними причинами смерті<sup>1</sup>**

	1995	2000	2005	2007	2008	2009
	<b>Осіб</b>					
<b>Усього померлих</b> у тому числі від	<b>32549</b>	<b>30340</b>	<b>30957</b>	<b>29428</b>	<b>28492</b>	<b>26873</b>
деяких інфекційних та паразитарних хвороб	285	365	295	285	272	265
новоутворень	3377	3414	3128	3181	3225	3036
хвороб системи кровообігу	21912	20493	21856	20470	19889	19275
органів дихання	2106	1581	918	845	704	671
органів травлення	756	706	897	995	996	826
зовнішніх причин захворюваності та смертності	2560	2200	2458	2369	2131	1740
	<b>На 100 тис. осіб наявного населення</b>					
<b>Усього померлих</b> у тому числі від	<b>1728,7</b>	<b>1678,8</b>	<b>1809,4</b>	<b>1752,4</b>	<b>1710,1</b>	<b>1623,5</b>
деяких інфекційних та паразитарних хвороб	15,1	20,2	17,2	17,0	16,3	16,0
новоутворень	179,4	188,9	182,8	189,4	193,6	183,4
хвороб системи кровообігу	1163,8	1134,0	1277,5	1219,0	1193,7	1164,4
органів дихання	111,8	87,5	53,7	50,3	42,3	40,5
органів травлення	40,1	39,1	52,4	59,3	59,8	49,9
зовнішніх причин захворюваності та смертності	136,0	121,7	143,7	141,1	127,9	105,1

<sup>1</sup> Зміна причин смерті відбулась у зв'язку з переходом на міжнародний класифікатор хвороб 10 перегляду з 2005 року.

### 16.15. Смертність населення за основними причинами смерті по містах та районах у 2009 році<sup>1</sup>

(осіб)

	Усього померлих	У тому числі від хвороб					зовнішніх причин захворюваності та смертності
		деяких інфекційних та паразитарних хвороб	новоутворень	хвороб системи кровообігу	органів травлення	органів дихання	
<b>Вінницька область</b>	<b>26873</b>	<b>265</b>	<b>3036</b>	<b>19275</b>	<b>826</b>	<b>671</b>	<b>1740</b>
м.Вінниця	3404	39	607	2078	166	95	235
м.Жмеринка	578	4	81	412	22	10	37
Козятин (міськрада)	342	5	45	239	14	2	27
Ладижин (міськрада)	221	9	32	145	16	7	7
Могилів-Подільський (міськрада)	326	6	32	216	9	9	37
м.Хмільник	309	1	52	208	13	8	13
<b>райони</b>							
Барський	1066	8	101	810	29	15	72
Бершадський	1198	4	124	919	29	8	78
Вінницький	1156	14	149	805	46	26	92
Гайсинський	1030	13	140	732	27	20	73
Жмеринський	827	6	58	666	22	11	45
Іллінецький	667	3	61	463	12	39	37
Калинівський	988	10	125	711	18	24	77
Козятинський	888	15	89	648	47	13	46
Крижопільський	672	6	54	500	20	25	55
Липовецький	741	3	80	493	16	17	42
Літинський	786	8	72	577	19	36	49
Могилів-Подільський	728	6	54	581	13	8	43
Муровано-куриловецький	595	2	73	456	12	8	30
Немирівський	1097	11	82	868	26	13	81
Оратівський	449	1	34	360	5	11	10
Піщанський	434	2	22	335	10	17	30
Погребищенський	708	5	73	479	19	20	30
Теплицький	598	7	65	445	14	8	48
Тиврівський	888	11	103	654	30	11	52
Томашпільський	632	8	57	493	12	2	47
Тростянецький	683	5	70	517	23	4	42
Тульчинський	1114	18	135	786	22	15	90
Хмільницький	827	6	66	628	22	33	49
Чернівецький	545	6	58	381	10	46	35
Чечельницький	513	3	49	346	12	11	26
Шаргородський	1038	14	92	741	40	69	61
Ямпільський	825	6	101	583	31	30	44

<sup>1</sup> Див. першу виноску до табл. 16.14.

### 16.16. Коефіцієнти смертності за основними причинами смерті по містах та районах у 2009 році<sup>1</sup>

(на 100 тис. наявного населення)

	Усього померлих	У тому числі від хвороб					зовнішніх причин захворюваності та смертності
		деяких інфекційних та паразитарних хвороб	новоутворень	хвороб системи кровообігу	органів травлення	органів дихання	
<b>Вінницька область</b>	<b>1623,5</b>	<b>16,0</b>	<b>183,4</b>	<b>1164,4</b>	<b>49,9</b>	<b>40,5</b>	<b>105,1</b>
м.Вінниця	923,8	10,6	164,7	563,9	45,0	25,8	63,8
м.Жмеринка	1625,3	11,2	227,8	1158,5	61,9	28,1	104,0
Козятин (міськрада)	1339,8	19,6	176,3	936,3	54,8	7,8	105,8
Ладижин (міськрада)	932,6	38,0	135,0	611,9	67,5	29,5	29,5
Могилів-Подільський (міськрада)	1000,5	18,4	98,2	662,9	27,6	27,6	113,5
м.Хмільник	1103,8	3,6	185,7	743,0	46,4	28,6	46,4
<b>райони</b>							
Барський	1931,1	14,5	183,0	1467,3	52,5	27,2	130,4
Бершадський	1872,5	6,3	193,8	1436,5	45,3	12,5	121,9
Вінницький	1519,6	18,4	195,9	1058,2	60,5	34,2	120,9
Гайсинський	1714,8	21,6	233,1	1218,7	45,0	33,3	121,5
Жмеринський	2242,3	16,3	157,3	1805,8	59,6	29,8	122,0
Іллінецький	1707,5	7,7	156,2	1185,3	30,7	99,8	94,7
Калинівський	1638,3	16,6	207,3	1179,0	29,8	39,8	127,7
Козятинський	2107,7	35,6	211,2	1538,1	111,6	30,9	109,2
Крижопільський	1865,2	16,7	149,9	1387,8	55,5	69,4	152,7
Липовецький	1830,4	7,4	197,6	1217,8	39,5	42,0	103,7
Літинський	2076,1	21,1	190,2	1524,1	50,2	95,1	129,4
Могилів-Подільський	2058,9	17,0	152,7	1643,2	36,8	22,6	121,6
Муровано-куриловецький	2107,7	7,1	258,6	1615,3	42,5	28,3	106,3
Немирівський	2068,1	20,7	154,6	1636,3	49,0	24,5	152,7
Оратівський	1907,7	4,2	144,5	1529,6	21,2	46,7	42,5
Піщанський	1934,7	8,9	98,1	1493,4	44,6	75,8	133,7
Погребищенський	2143,8	15,1	221,0	1450,4	57,5	60,6	90,8
Теплицький	1922,2	22,5	208,9	1430,4	45,0	25,7	154,3
Тиврівський	2007,5	24,9	232,8	1478,5	67,8	24,9	117,6
Томашпільський	1766,5	22,4	159,3	1378,0	33,5	5,6	131,4
Тростянецький	1793,1	13,1	183,8	1357,3	60,4	10,5	110,3
Тульчинський	1892,5	30,6	229,3	1335,3	37,4	25,5	152,9
Хмільницький	2098,8	15,2	167,5	1593,7	55,8	83,7	124,4
Чернівецький	2272,8	25,0	241,9	1588,9	41,7	191,8	146,0
Чечельницький	2194,0	12,8	209,6	1479,8	51,3	47,0	111,2
Шаргородський	1730,9	23,3	153,4	1235,6	66,7	115,1	101,7
Ямпільський	1921,4	14,0	235,2	1357,8	72,2	69,9	102,5

<sup>1</sup> Див. першу виноску до табл. 16.14.

### 16.17. Смертність дітей у віці до 1 року за основними причинами смерті<sup>1</sup>

	Осіб						На 10 тис. народжених живими					
	1995	2000	2005	2007	2008	2009	1995	2000	2005	2007	2008	2009
<b>Усього померлих</b>	<b>246</b>	<b>152</b>	<b>139</b>	<b>174</b>	<b>175</b>	<b>149</b>	<b>122,7</b>	<b>98,8</b>	<b>91,1</b>	<b>104,6</b>	<b>98,4</b>	<b>82,6</b>
у тому числі від деяких інфекційних та паразитарних хвороб	15	7	6	3	5	4	7,5	4,6	3,9	1,8	2,9	2,2
хвороб нервової системи	12	2	4	–	1	5	6,0	1,3	2,6	–	0,6	2,8
хвороб органів дихання	25	14	4	4	4	3	12,5	8,9	2,6	2,4	2,3	1,7
хвороб органів травлення	4	1	–	1	1	–	2,0	0,7	–	0,6	0,6	–
окремих станів, що виникають у перинатальному періоді	70	60	57	82	95	75	35,0	39,6	37,5	49,1	53,1	41,5
природжених вад розвитку, деформацій та хромосомних аномалій	73	37	40	50	40	36	36,4	24,0	26,3	30,0	22,4	20,0
зовнішніх причин захворюваності та смертності	19	11	11	13	13	12	9,5	7,0	7,1	7,9	7,5	6,7

<sup>1</sup>Див. першу виноску до табл. 16.14.

### 16.18. Коефіцієнти смертності дітей у віці до 1 року

(померло дітей віком до 1 року на 1000 народжених живими)

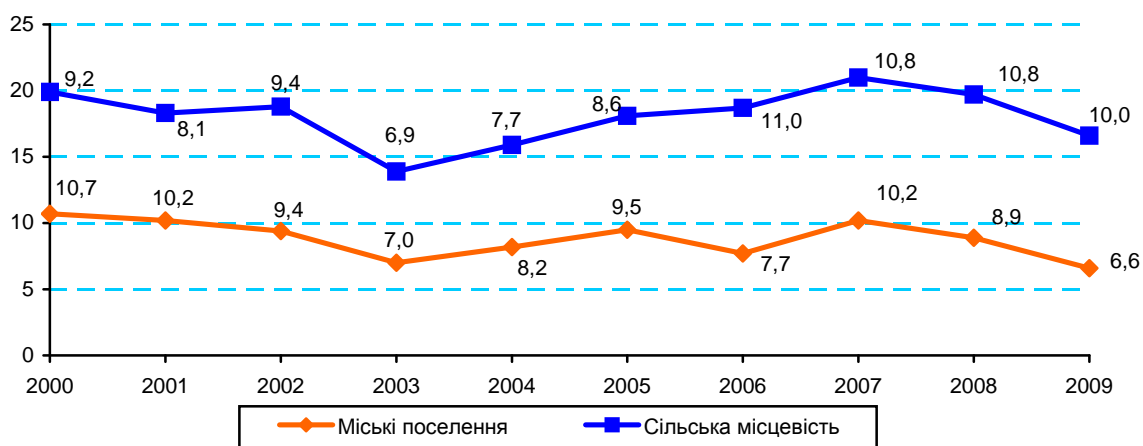

### 16.19. Коефіцієнти смертності дітей у віці до 1 року по містах та районах

(померло дітей віком до одного року на 1000 народжених живими)

	1995	2000	2005	2007	2008	2009
<b>Вінницька область</b>	<b>12,3</b>	<b>9,9</b>	<b>9,1</b>	<b>10,5</b>	<b>9,8</b>	<b>8,3</b>
м.Вінниця	14,2	12,9	7,6	9,2	7,2	6,6
м.Жмеринка	9,7	11,9	16,7	11,1	7,9	6,0
Козятин (міськрада)	3,3	13,0	4,0	–	15,4	3,2
Ладижин (міськрада)	7,4	–	4,2	3,9	7,8	8,3
Могилів-Подільський (міськрада)	14,8	2,8	8,1	8,1	18,5	2,5
м.Хмільник	15,8	14,8	4,1	23,0	7,7	22,4
<b>райони</b>						
Барський	11,7	9,3	3,7	1,6	15,7	7,9
Бершадський	8,8	10,3	8,9	6,6	17,6	10,4
Вінницький	8,8	5,1	10,5	7,1	8,6	5,2
Гайсинський	13,2	7,3	16,4	10,7	6,8	9,8
Жмеринський	10,1	7,7	8,0	24,9	13,8	12,4
Іллінецький	8,9	14,0	11,4	4,6	16,1	12,6
Калинівський	12,2	5,0	4,6	7,8	9,4	6,9
Козятинський	16,2	4,6	13,1	11,3	6,4	20,8
Крижопільський	13,1	8,1	6,3	11,5	18,8	5,6
Липовецький	17,8	15,7	7,8	12,8	16,0	15,9
Літинський	10,0	7,4	14,7	12,7	2,5	2,5
Могилів-Подільський	4,7	9,7	7,3	12,2	6,0	16,5
Мурованокуріловецький	14,8	16,1	7,9	3,7	7,3	7,5
Немирівський	14,1	8,3	9,3	9,7	12,4	6,0
Оратівський	13,4	4,2	–	27,3	4,6	4,6
Піщанський	15,1	4,9	19,6	26,7	4,2	18,7
Погребищенський	6,8	6,1	33,4	18,9	6,5	–
Теплицький	16,4	8,7	12,2	19,2	19,4	7,3
Тиврівський	14,3	15,0	9,1	14,8	15,8	5,5
Томашпільський	16,5	8,1	5,9	12,5	5,7	5,4
Тростянецький	20,7	8,7	3,6	6,5	8,6	5,6
Тульчинський	17,2	12,5	10,6	12,1	11,1	5,1
Хмільницький	11,1	4,9	12,2	13,3	7,5	14,7
Чернівецький	12,6	19,9	–	–	4,4	9,1
Чечельницький	3,3	20,6	9,6	13,4	12,8	15,6
Шаргородський	7,8	5,5	9,3	11,3	8,9	10,7
Ямпільський	5,9	11,5	9,6	10,1	5,0	5,3

### 16.20. Смертність населення від деяких зовнішніх причин захворюваності та смертності у 2009 році<sup>1</sup>

	Кількість померлих	
	усього, осіб	на 100 тис. населення
<b>Усього померлих</b>	<b>1740</b>	<b>105,1</b>
у тому числі від		
транспортних нещасних випадків	248	15,0
випадкового утоплення та занурення у воду	158	9,5
нещасних випадків, пов'язаних з дією природних факторів	79	4,8
випадкових отруєнь, спричинених отруйними речовинами	271	16,4
з них від		
випадкового отруєння та дії алкоголю	199	12,0
навмисного самоушкодження	421	25,4
наслідків нападу з метою убивства чи нанесення ушкодження	73	4,4

<sup>1</sup> Див. першу виноску до табл. 16.14.

### 16.21. Очікувана тривалість життя при народженні

(років)

	Усього	У тому числі	
		чоловіки	жінки
1989–1990	70,90	65,90	72,20
1991–1992	69,34	63,90	74,41
1992–1993	69,03	63,64	74,11
1993–1994	68,28	62,99	73,33
1994–1995	67,80	62,36	73,10
1995–1996	67,69	62,24	73,07
1996–1997	67,68	62,29	73,02
1997–1998	67,92	62,53	73,22
1998–1999	68,84	63,43	74,13
1999–2000	67,91	63,29	73,55
2002–2003	69,41	64,02	74,83
2003–2004	69,30	63,79	74,91
2004–2005	68,77	63,01	74,76
2005–2006	68,78	63,00	74,78
2006–2007	69,02	63,20	75,02
2007–2008	69,20	63,32	75,33
2008–2009	70,37	64,91	75,83



**16.22. Шлюби та розлучення**

	1995	2000	2005	2007	2008	2009
<b>Кількість зареєстрованих шлюбів (од)</b>	<b>16553</b>	<b>10422</b>	<b>11584</b>	<b>14991</b>	<b>11508</b>	<b>11270</b>
на 1000 наявного населення	8,8	5,8	6,8	8,9	6,9	6,8
<b>Кількість зареєстрованих розлучень(од)</b>	<b>6067</b>	<b>5971</b>	<b>6432</b>	<b>6436</b>	<b>5945</b>	<b>5461</b>
на 1000 наявного населення	3,2	3,3	3,8	3,8	3,6	3,3

**16.23. Розподіл осіб, які вступили до шлюбу, за дошлюбним станом***(осіб)*

	1995	2000	2005	2007	2008	2009
<b>Чоловіки</b>						
<b>Усього</b>	<b>16553</b>	<b>10422</b>	<b>11584</b>	<b>14991</b>	<b>11508</b>	<b>11270</b>
у тому числі ніколи не перебували						
у шлюбі	12988	8005	8864	11844	8849	8676
вдівці	391	282	272	248	183	176
розлучені	3174	2135	2448	2899	2476	2418
невідомо	–	–	–	–	–	–
<b>Жінки</b>						
<b>Усього</b>	<b>16553</b>	<b>10422</b>	<b>11584</b>	<b>14991</b>	<b>11508</b>	<b>11270</b>
у тому числі ніколи не перебували						
у шлюбі	13161	8110	9014	11812	8865	8699
вдови	507	364	338	377	316	303
розлучені	2885	1948	2232	2802	2327	2268
невідомо	–	–	–	–	–	–

**16.24. Розподіл розлучень за кількістю спільних дітей віком до 18 років у 2009 році**

	Усього розлучень	У тому числі з числом спільних дітей				
		не було спільних дітей	однією	двома	трьома і більше	
					число розлучень	в них дітей
<b>Усього</b>	<b>5461</b>	<b>2332</b>	<b>2459</b>	<b>595</b>	<b>75</b>	<b>241</b>
у міських поселеннях	3314	1471	1521	303	19	57
у сільській місцевості	2147	861	938	292	56	184

**16.25. Розподіл розлучень за тривалістю шлюбу**

	Усього зареєстровано розлучень	У тому числі за тривалістю шлюбу, років					
		до 1	1–4	5–9	10–14	15–19	20 і більше
<b>Одиниць</b>							
1995	6067	362	2131	1557	904	486	627
2000	5971	244	1711	1706	974	575	761
2005	6432	227	1764	1650	1120	723	948
2007	6436	241	1769	1501	1114	766	1045
2008	5945	300	1690	1359	951	675	970
2009	5461	180	1822	1251	810	608	790
<b>Відсотків до загальної кількості розлучень</b>							
1995	100,0	6,0	35,1	25,7	14,9	8,0	10,3
2000	100,0	4,1	28,7	28,6	16,3	9,6	12,7
2005	100,0	3,5	27,4	25,6	17,4	11,2	14,7
2007	100,0	3,8	27,5	23,3	17,3	11,9	16,2
2008	100,0	5,0	28,4	22,9	16,0	11,4	16,3
2009	100,0	3,3	33,4	22,9	14,8	11,1	14,5

**16.26. Основні напрямки міграції населення у 2009 році**

	Осіб			На 100 тис. наявного населення		
	число прибулих	число вибулих	сальдо міграції	число прибулих	число вибулих	сальдо міграції
<b>Усі напрямки міграції</b>	<b>29220</b>	<b>29767</b>	<b>-547</b>	<b>1765,2</b>	<b>1798,3</b>	<b>-33,1</b>
у тому числі						
внутрішньорегіональна міграція	18965	18965	x	1145,7	1145,7	x
зовнішня міграція	10255	10802	-547	619,5	652,6	-33,1
у тому числі						
міграція за межі України	1376	586	790	83,1	35,4	47,7
міжрегіональна міграція	8879	10216	-1337	536,4	617,2	-80,8

## 16.27. Міграція населення по містах та районах у 2009 році

	У межах області			Зовнішня міграція		
	число прибулих	число вибулих	приріст (скоро- чення)	число прибулих	число вибулих	приріст (скоро- чення)
<b>Осіб</b>						
<b>Вінницька область</b>	<b>18965</b>	<b>18965</b>	<b>x</b>	<b>10255</b>	<b>10802</b>	<b>-547</b>
м.Вінниця	5568	5088	480	2724	2442	282
м.Жмеринка	240	227	13	166	169	-3
Козятин (міськрада)	194	250	-56	152	191	-39
Ладижин (міськрада)	327	231	96	205	215	-10
Могилів-Подільський (міськрада)	430	388	42	262	337	-75
м.Хмільник	322	255	67	261	180	81
<b>райони</b>						
Барський	457	462	-5	276	367	-91
Бершадський	429	531	-102	473	583	-110
Вінницький	1396	892	504	313	251	62
Гайсинський	753	753	-	342	408	-66
Жмеринський	298	295	3	108	159	-51
Іллінецький	554	564	-10	252	271	-19
Калинівський	595	698	-103	319	310	9
Козятинський	353	361	-8	301	263	38
Крижопільський	432	541	-109	271	344	-73
Липовецький	566	570	-4	174	165	9
Літинський	321	416	-95	120	126	-6
Могилів-Подільський	326	376	-50	220	225	-5
Мурованокуриловецький	253	310	-57	126	247	-121
Немирівський	790	806	-16	291	251	40
Оратівський	148	237	-89	148	252	-104
Піщанський	232	246	-14	216	291	-75
Погребищенський	307	335	-28	228	257	-29
Теплицький	231	300	-69	216	319	-103
Тиврівський	519	430	89	133	134	-1
Томашпільський	342	380	-38	226	237	-11
Тростянецький	365	362	3	211	260	-49
Тульчинський	699	660	39	347	342	5
Хмільницький	316	375	-59	211	198	13
Чернівецький	179	301	-122	108	153	-45
Чечельницький	145	192	-47	251	247	4
Шаргородський	526	705	-179	283	295	-12
Ямпільський	352	428	-76	321	313	8

НАСЕЛЕННЯ

Продовження табл. 16.27

	У межах області			Зовнішня міграція		
	число прибу- лих	число вибу- лих	приріст (скоро- чення)	число прибу- лих	число вибу- лих	приріст (скоро- чення)

На 100 тис. наявного населення

<b>Вінницька область</b>	<b>1145,7</b>	<b>1145,7</b>	<b>х</b>	<b>619,5</b>	<b>652,6</b>	<b>-33,1</b>
м.Вінниця	1511,1	1380,8	130,3	739,2	662,7	76,5
м.Жмеринка	674,9	638,3	36,6	466,8	475,2	-8,4
Козятин (міськрада)	760,0	979,4	-219,4	595,4	748,2	-152,8
Ладижин (міськрада)	1380,0	974,8	405,2	865,1	907,3	-42,2
Могилів-Подільський (міськрада)	1319,6	1190,7	128,9	804,1	1034,2	-230,1
м.Хмільник	1150,2	910,9	239,3	932,3	643,0	289,3
<b>райони</b>						
Барський	827,9	836,9	-9,0	500,0	664,8	-164,8
Бершадський	670,6	830,0	-159,4	739,3	911,3	-172,0
Вінницький	1835,1	1172,6	662,5	411,5	330,0	81,5
Гайсинський	1253,6	1253,6	-	569,4	679,3	-109,9
Жмеринський	808,0	799,8	8,2	292,8	431,1	-138,3
Іллінецький	1418,3	1443,9	-25,6	645,1	693,8	-48,7
Калинівський	986,6	1157,4	-170,8	529,0	514,0	15,0
Козятинський	837,9	856,9	-19,0	714,4	624,2	90,2
Крижопільський	1199,1	1501,6	-302,5	752,2	954,8	-202,6
Липовецький	1398,1	1408,0	-9,9	429,8	407,6	22,2
Літинський	847,9	1098,8	-250,9	317,0	332,8	-15,8
Могилів-Подільський	922,0	1063,4	-141,4	622,2	636,3	-14,1
Муровано- куриловецький	896,2	1098,1	-201,9	446,3	875,0	-428,7
Немирівський	1489,3	1519,5	-30,2	548,6	473,2	75,4
Оратівський	628,8	1007,0	-378,2	628,8	1070,7	-441,9
Піщанський	1034,2	1096,6	-62,4	962,9	1297,3	-334,4
Погребищенський	929,6	1014,4	-84,8	690,4	778,2	-87,8
Теплицький	742,5	964,3	-221,8	694,3	1025,4	-331,1
Тиврівський	1173,3	972,1	201,2	300,7	302,9	-2,2
Томашпільський	955,9	1062,2	-106,3	631,7	662,5	-30,8
Тростянецький	958,3	950,4	7,9	554,0	682,6	-128,6
Тульчинський	1187,5	1121,2	66,3	589,5	581,0	8,5
Хмільницький	801,9	951,7	-149,8	535,5	502,5	33,0
Чернівецький	746,5	1255,3	-508,8	450,4	638,1	-187,7
Чечельницький	620,1	821,1	-201,0	1073,5	1056,4	17,1
Шаргородський	877,1	1175,6	-298,5	471,9	491,9	-20,0
Ямпільський	819,8	996,8	-177,0	747,6	729,0	18,6

**16.28. Кількість пенсіонерів<sup>1</sup>**

	( на 1 січня )					
	1996	2001	2006	2008	2009	2010
<b>Усього пенсіонерів, осіб</b>	<b>582143</b>	<b>562831</b>	<b>532424</b>	<b>514912<sup>2</sup></b>	<b>507404<sup>2</sup></b>	<b>503656<sup>2</sup></b>
у тому числі						
за віком	445007	418753	419752	410961	406756	405184
за інвалідністю	69883	78368	64854	64248	62365	60955
у разі втрати годувальника	47910	42455	24890	24077	23713	23649
за вислугу років	2749	6487	8672	7614	7363	7248
отримують соціальні пенсії	16594	16768	14256	7984	7178	6591
Кількість пенсіонерів у розрахунку на 1000 населення	310	315	314	309	307	306

<sup>1</sup> У сільській місцевості на 1 січня 2010 року проживало 287,3 тис. пенсіонерів, або 57% із кількості тих, які перебували на обліку в органах Пенсійного фонду України у Вінницькій області.

<sup>2</sup> Включаючи суддів у відставці, які отримують довічне грошове утримання.

## 16.29. Кількість пенсіонерів по містах та районах

(на 1 січня 2010 року)

	Усього, осіб	У тому числі						На 1000 насе- лення
		за віком	за інва- лід- ністю	у разі втра- ти году- валь- ника	за вис- лугу років	отри- мують соці- альні пенсії	довічне грошо- ве утри- мання суддів у від- ставці	
<b>Вінницька область</b>	<b>503656</b>	<b>405184</b>	<b>60955</b>	<b>23649</b>	<b>7248</b>	<b>6591</b>	<b>29</b>	<b>306</b>
м.Вінниця	85877	66743	12918	3776	1324	1100	16	234
м.Жмеринка	10443	7460	1812	701	216	254	–	296
м.Козятин	7628	5933	852	442	297	103	1	305
м.Ладижин	7188	5969	614	358	65	182	–	303
м.Могилів-Подільський	7907	6180	1007	459	170	90	1	247
м.Хмільник	7184	5220	1285	406	183	89	1	283
<b>райони</b>								
Барський	18569	14864	2283	913	299	209	1	339
Бершадський	21855	17265	3035	958	344	253	–	344
Вінницький	20969	16458	2748	1043	267	451	2	278
Гайсинський	19496	15572	2553	921	215	233	2	326
Жмеринський	12326	9870	1485	615	169	187	–	336
Іллінецький	12219	10209	1187	552	147	124	–	313
Калинівський	18607	14961	2023	992	385	246	–	310
Козятинський	14421	12010	1223	768	236	184	–	343
Крижопільський	11641	10012	924	412	107	186	–	325
Липовецький	13170	11032	1217	643	166	112	–	327
Літинський	13229	10533	1645	726	180	144	1	351
Могилів-Подільський	11641	10012	924	412	107	186	–	330
Муровано- куриловецький	9948	8419	866	450	132	81	–	355
Немирівський	17783	14708	1801	805	190	278	1	341
Оратівський	8139	6841	818	325	69	86	–	349
Піщанський	6901	5731	719	288	80	83	–	309
Погребищенський	11731	9762	1085	564	137	183	–	357
Теплицький	10804	8506	1499	481	160	157	1	350
Тиврівський	14006	11599	1444	634	157	170	2	317
Томашпільський	12106	9767	1502	498	184	155	–	341
Тростянецький	12504	9986	1671	527	177	143	–	330
Тульчинський	21229	17929	1911	964	204	221	–	363
Хмільницький	13538	10979	1508	785	141	125	–	345
Чернівецький	8800	7431	833	374	97	65	–	371
Чечельницький	8460	6813	1030	365	137	115	–	363
Шаргородський	18982	15124	2460	853	296	249	–	319
Ямпільський	14355	11286	2073	639	210	147	–	336

## 17 ЗАЙНЯТІСТЬ НАСЕЛЕННЯ

**Економічно активне населення** згідно з концепцією робочої сили – це населення обох статей віком 15–70 років, яке протягом певного періоду забезпечує пропозицію робочої сили для виробництва товарів та послуг. Економічно активними вважаються особи, зайняті економічною діяльністю, яка приносить дохід (зайняті), та безробітні. Кількість зазначених категорій та їх характеристики розраховуються на підставі даних вибіркового обстеження населення (домогосподарств) з питань економічної активності (далі вибіркові обстеження), що впроваджені у практику роботи органів державної статистики з 1995 року відповідно до рекомендацій Міжнародної організації праці (МОП). Зазначені вибіркові обстеження проводяться за місцем постійного проживання населення та охоплюють осіб віком 15–70 років, щодо яких розраховуються оцінки показників економічної активності, зайнятості та безробіття.

**Зайнятими** (за матеріалами вибіркового обстеження) вважаються особи у віці 15–70 років, які:

працювали впродовж обстежуваного тижня хоча б одну годину за наймом за винагороду в грошовому чи натуральному вигляді, індивідуально (самостійно), в окремих громадян або на власному (сімейному) підприємстві; працювали безкоштовно на підприємстві, у бізнесі, що належить будь-кому з членів домогосподарства, або в особистому селянському господарстві з метою реалізації продукції, виробленої внаслідок цієї діяльності;

особи, які були тимчасово відсутні на роботі, тобто формально мали робоче місце, власне підприємство (бізнес), але не працювали впродовж обстежуваного періоду з незалежних від них особисто обставин.

У таблиці 17.3 середньорічну кількість зайнятого населення наведено за матеріалами вибіркового обстеження та класифікацією видів економічної діяльності (КВЕД). Розподіл загальної кількості зайнятого населення за видами економічної діяльності (таблиця 17.4) здійснено на основі комплексної оцінки шляхом інтеграції даних вибіркового обстеження населення, державних статистичних спостережень підприємств, установ, організацій та адміністративної звітності.

**Кількість найманих працівників підприємств, установ, організацій** (таблиці 17.5) охоплює зайнятих, які за місцем роботи уклали трудовий договір (контракт, договір цивільно-правового характеру) на постійній або тимчасовій основі. До цієї категорії віднесені працівники суб'єктів підприємницької діяльності, бюджетних і фінансових

установ та громадських організацій, а також кадрові військовослужбовці (крім строкової служби), особи рядового та начальницького складу правоохоронних органів та іноземні громадяни.

Наймані працівники враховуються за місцем сфери прикладання їх праці, тобто за місцем знаходження підприємства або його структурного підрозділу та класифікуються за відповідними видами економічної діяльності.

Показник кількості найманих працівників, зазначений у таблицях 17.23–17.38, не враховує працівників статистично малих підприємств, також зайнятих у фізичних осіб-підприємців.

У таблицях 17.23–17.27 наводиться показник середньооблікової кількості штатних працівників, який не враховує працюючих за ці вільно правовими договорами, обчислюється в середньому за період:

за місяць – шляхом підсумовування кількості працівників облікового складу за кожний календарний день місяця, тобто з 1 по 30 або 31 число, включаючи святкові (неробочі) і вихідні дні, і ділення одержаної суми на відповідне число календарних днів звітного місяця;

за рік – шляхом підсумовування середньооблікової кількості найманих працівників за всі місяці роботи, що минули у звітному році, та ділення одержаної суми на кількість місяців (тобто на 12).

При цьому зайнятий працівник враховується тільки один раз (за місцем основної роботи) незалежно від строку трудового договору та тривалості робочого часу.

**Рівень економічної активності** визначається як відношення (у відсотках) кількості економічно активного населення у віці 15–70 років до всього населення зазначеного віку чи населення за відповідною соціально-демографічною ознакою.

**Рівень зайнятості** визначається як відношення (у відсотках) кількості зайнятого населення у віці 15–70 років до всього населення зазначеного віку чи населення за відповідною соціально-демографічною ознакою.

**Безробітні (за методологією МОП)** – особи у віці 15–70 років (зарєєстровані та незарєєстровані в державній службі зайнятості), які одночасно задовольняють трьом умовам: не мали роботи (прибуткового заняття); впродовж останніх чотирьох тижнів активно шукали роботу або намагались організувати власну справу; впродовж найближчих двох тижнів були готові приступити до роботи, тобто почати працювати за наймом або на власному підприємстві з метою отримання оплати або доходу. До категорії безробітних також відносяться особи, які приступають до роботи протягом найближчих двох тижнів; знайшли роботу, чекають відповіді; навчаються за направленням служби зайнятості.



У таблицях 17.12–17.22 інформацію наведено за даними обласного центру зайнятості.

**Рівень безробіття (за методологією МОП)** – відношення (у відсотках) кількості безробітних віком 15–70 років до економічно активного населення (робочої сили) зазначеного віку або відповідної соціально-демографічної ознаки.

**Зареєстровані безробітні згідно з чинним законодавством** – це громадяни працездатного віку, які через відсутність роботи не мають заробітку або інших передбачених законодавством доходів, зареєстровані у державній службі зайнятості як такі, що шукають роботу, готові та здатні приступити до підходящої роботи.

Безробітними визнаються також інваліди, які не досягли пенсійного віку, не працюють та зареєстровані як такі, що шукають роботу.

**Рівень зареєстрованого безробіття** визначається як відношення (у відсотках) кількості безробітних, зареєстрованих у державній службі зайнятості, до середньорічної кількості населення працездатного віку.

**Навантаження не зайнятих трудовою діяльністю громадян на одне вільне робоче місце, вакансію** розраховано як відношення кількості зареєстрованих у державній службі зайнятості громадян, не зайнятих трудовою діяльністю, до кількості вільних робочих місць, вакантних посад, заявлених підприємствами, установами та організаціями.

**Вивільнення працівників з економічних причин** – кількість осіб, вивільнених за ініціативою адміністрації підприємств, установ та організацій у зв'язку з реорганізацією, ліквідацією виробництва, скороченням кількості або штату працівників.

**Економічно неактивне населення** (поза робочою силою) – особи, які не можуть бути класифіковані як «зайняті» або «безробітні».

До складу цієї категорії населення належать: учні та студенти; пенсіонери; особи, які зайняті в домашньому господарстві; особи працездатного віку, які зневірилися знайти роботу; особи, які вважають, що немає підходящої роботи та не знають де і як її знайти; інші особи, які не мали необхідності у працевлаштуванні, а також ті, діяльність яких не відноситься до економічної (виконання громадських обов'язків, благодійна діяльність тощо).

**Підготовка та підвищення кваліфікації кадрів** охоплює працівників підприємств, установ та організацій (без урахування статистично малих підприємств та зайнятих у фізичних осіб-підприємців), які пройшли навчання безпосередньо на виробництві та у навчальних закладах різних типів за договорами за рахунок коштів підприємств.

**Підготовка новим професіям** включає первинну професійну підготовку осіб, які раніше не мали професії, та перепідготовку кадрів за

іншою, порівняно з раніше здобутою, професією.

**Підвищення кваліфікації** – навчання з метою поглиблення раніше здобутих знань, умінь і навичок на рівні вимог виробництва чи сфери послуг.

До категорії працівників, які пройшли підготовку та підвищення кваліфікації, не враховуються працівники, які пройшли навчання за направленням державної служби зайнятості або самостійно навчались у навчальних закладах.

**Відпрацьований час** вимірюється у людино-годинах працівників, які фактично працювали на підприємстві, включаючи тих, що були зайняті неповний робочий день (тиждень), виконували надурочну роботу, працювали у вихідні та святкові (неробочі) дні або понад місячну норму (поза графіком), а також людино-години роботи внутрішніх сумісників та надомників.

**Втрати робочого часу** – це час, який можливо було використати для роботи, але невідпрацьований з причин неявок з дозволу адміністрації, переведення працівника на роботу з неповним робочим днем (тижнем) з економічних причин, додаткових відпусток без збереження або з частковим збереженням заробітної плати, простоїв, прогулів та страйків.

**Неявки з поважних причин** – це невиходи на роботу працівників у зв'язку із відпустками (щорічними, навчальними тощо) та іншими неявками, передбаченими чинним законодавством з причин тимчасової непрацездатності, тимчасовим переведенням для роботи на іншому підприємстві тощо.

Інформація про кількість укладених та зареєстрованих колективних договорів подається підприємствами, установами та організаціями, на яких вони діють, згідно з Законом України “Про колективні договори і угоди”.

До кількості працівників, які охоплені колективними договорами належать працівники, які перебувають у штаті підприємства, незалежно від членства у профспілці, включаючи і тих, які на момент складання звіту відсутні з різних причин.

**Умови праці** – характеризують стан безпеки, гігієни праці та виробничого середовища за основними видами економічної діяльності (промисловість, сільське господарство, діяльність транспорту та зв'язку, будівництво), а також зайнятість працівників на важких роботах із шкідливими та небезпечними умовами праці. Працівники, які працюють в умовах, що не відповідають санітарно-гігієнічним нормам, враховуються по кожному шкідливому виробничому фактору незалежно від їх кількості, що припадає на одного працівника. Водночас, в загальну кількість зайнятих у несприятливих умовах кожен працівник враховується тільки один раз.

**17.1. Населення за економічною активністю***(у віці 15–70 років; тис. осіб)*

	<b>2000</b>	<b>2005</b>	<b>2007</b>	<b>2008</b>	<b>2009</b>
<b>Економічно активне населення</b>	<b>919,1</b>	<b>775,4</b>	<b>773,9</b>	<b>775,3</b>	<b>776,1</b>
працездатного віку	782,7	702,7	704,0	705,4	697,0
старше працездатного віку	136,4	72,7	69,9	69,9	79,1
<b>Зайняті</b>	<b>839,4</b>	<b>723,0</b>	<b>726,8</b>	<b>725,6</b>	<b>693,5</b>
працездатного віку	703,3	650,6	656,9	656,1	614,4
старше працездатного віку	136,1	72,4	69,9	69,5	79,1
<b>Безробітні</b>	<b>79,7</b>	<b>52,4</b>	<b>47,1</b>	<b>49,7</b>	<b>82,6</b>
працездатного віку	79,4	52,1	47,1	49,3	82,6
старше працездатного віку	0,3	0,3	–	0,4	–
<b>Економічно неактивне населення</b>	<b>355,4</b>	<b>480,0</b>	<b>471,7</b>	<b>460,5</b>	<b>443,6</b>
працездатного віку	197,0	284,9	280,6	273,8	276,5
старше працездатного віку	158,4	195,1	191,1	186,7	167,1

**17.2. Населення за економічною активністю, статтю та місцем проживання у 2009 році***(у віці 15–70 років; тис. осіб)*

	Усього	У тому числі			
		жінки	чоловіки	міські поселення	сільська місцевість
<b>Економічно активне населення</b>	<b>776,1</b>	<b>375,8</b>	<b>400,3</b>	<b>370,3</b>	<b>405,8</b>
працездатного віку	697,0	321,7	375,3	350,5	346,5
старше працездатного віку	79,1	54,1	25,0	19,8	59,3
<b>Зайняті</b>	<b>693,5</b>	<b>341,6</b>	<b>351,9</b>	<b>324,8</b>	<b>368,7</b>
працездатного віку	614,4	287,5	326,9	305,0	309,4
старше працездатного віку	79,1	54,1	25,0	19,8	59,3
<b>Безробітні</b>	<b>82,6</b>	<b>34,2</b>	<b>48,4</b>	<b>45,5</b>	<b>37,1</b>
працездатного віку	82,6	34,2	48,4	45,5	37,1
старше працездатного віку	–	–	–	–	–
<b>Економічно неактивне населення</b>	<b>443,6</b>	<b>270,0</b>	<b>173,6</b>	<b>257,4</b>	<b>186,2</b>
працездатного віку	276,5	150,7	125,8	168,0	108,5
старше працездатного віку	167,1	119,3	47,8	89,4	77,7

## 17.3. Зайнятість населення

	Усього зайнято, тис. осіб	Наймані працівники підприємств, установ та організацій, тис. осіб	У тому числі			
			промисловість		сільське господарство, мисливство, лісове господарство	
			тис. осіб	відсотків до загальної кількості зайнятих	тис. осіб	відсотків до загальної кількості зайнятих
2000	<b>839,4</b>	590,6	127,8	15,2	190,2	22,7
2001	<b>797,8</b>	566,9	120,1	15,1	176,8	22,2
2002	<b>798,2</b>	545,5	111,4	14,0	166,4	20,8
2003	<b>821,0</b>	505,7	102,8	12,5	135,9	16,6
2004	<b>720,8</b>	475,8	96,5	13,4	115,1	16,0
2005	<b>723,0</b>	502,4	101,6	14,1	103,7	14,3
2006	<b>722,6</b>	472,6	97,8	13,5	88,2	12,2
2007	<b>726,8</b>	460,0	92,5	12,7	75,3	10,4
2008	<b>725,6</b>	450,0	87,8	12,1	66,8	9,2
2009	<b>693,5</b>	409,3	74,0	10,7	58,0	8,4

## 17.4. Кількість зайнятого населення за видами економічної діяльності

(тис. осіб)

	2000	2005	2007	2008	2009
<b>Усього</b>	<b>839,4</b>	<b>723,0</b>	<b>726,8</b>	<b>725,6</b>	<b>693,5</b>
Сільське господарство, мисливство, лісове господарство	342,8	226,3	208,8	195,4	193,0
Промисловість	131,8	107,7	101,6	98,2	84,0
Будівництво	23,8	25,0	27,2	27,4	21,1
Торгівля; ремонт автомобілів, побутових виробів та предметів особистого вжитку.					
Діяльність готелів та ресторанів	105,2	107,2	133,1	140,5	138,6
Діяльність транспорту та зв'язку	52,4	45,3	48,1	51,6	49,6
Фінансова діяльність	4,1	5,8	8,2	9,7	8,2
Операції з нерухомим майном, оренда, інжиніринг та надання послуг підприємцям	14,1	23,1	23,6	25,3	23,8
Державне управління	38,3	39,7	39,3	40,0	40,3
Освіта	59,6	63,4	65,0	64,9	65,0
Охорона здоров'я та надання соціальної допомоги	52,9	54,5	54,1	54,2	52,4
Інші види економічної діяльності	14,4	25,0	17,8	18,4	17,5

**17.5. Кількість найманих працівників за видами економічної діяльності**

	<i>(тис. осіб)</i>				
	<b>2000</b>	<b>2005</b>	<b>2007</b>	<b>2008</b>	<b>2009</b>
<b>Усього</b>	<b>590,6</b>	<b>502,4</b>	<b>460,0</b>	<b>450,0</b>	<b>409,3</b>
Сільське господарство, мисливство, лісове господарство	190,2	103,7	75,3	66,8	58,0
Промисловість	127,8	101,6	92,5	87,8	74,0
Будівництво	20,2	20,1	21,3	19,5	14,4
Торгівля; ремонт автомобілів, побутових виробів та предметів особистого вжитку. Діяльність готелів та ресторанів	31,3	39,0	35,4	37,6	32,1
Діяльність транспорту та зв'язку	41,4	37,2	36,2	38,3	36,2
Фінансова діяльність	4,0	5,6	7,9	9,3	7,8
Операції з нерухомим майном, оренда, інжиніринг та надання послуг підприємцям	12,8	21,1	20,0	19,1	17,7
Державне управління	38,3	39,7	39,3	40,0	40,3
Освіта	59,6	63,2	64,8	64,7	64,8
Охорона здоров'я та надання соціальної допомоги	52,6	53,9	53,6	53,3	51,2
Інші види економічної діяльності	12,4	17,3	13,7	13,6	12,8

### 17.6. Економічна активність населення за статтю та віковими групами у 2009 році

	Усього у віці 15–70 років, тис. осіб	Відсотків за віковими групами						
		15–24	25–29	30–34	35–39	40–49	50–59	60–70
<b>Економічно активне населення</b>	<b>776,1</b>	13,8	11,5	12,0	13,1	25,2	17,0	7,4
жінки	375,8	11,5	10,7	12,1	13,3	26,7	17,0	8,7
чоловіки	400,3	15,9	12,3	11,9	12,9	23,7	17,0	6,3
<b>Зайняті</b>	<b>693,5</b>	12,1	11,2	12,3	13,3	25,2	17,6	8,3
жінки	341,6	10,0	10,7	11,9	13,5	27,0	17,3	9,6
чоловіки	351,9	14,1	11,7	12,7	13,0	23,6	17,8	7,1
<b>Безробітні</b>	<b>82,6</b>	27,7	14,3	9,8	11,5	24,6	12,1	–
жінки	34,2	26,5	10,8	14,5	10,8	24,1	13,3	–
чоловіки	48,4	28,7	16,7	6,5	12,0	24,9	11,2	–

### 17.7. Рівень зайнятості населення за статтю та місцем проживання, за віковими групами у 2009 році

(відсотків до кількості всього населення відповідної вікової групи)

	Усього у віці 15–70 років, тис. осіб	У тому числі за віковими групами						
		15–24	25–29	30–34	35–39	40–49	50–59	60–70
<b>Усе населення</b>	<b>693,5</b>	35,0	68,5	75,0	80,1	74,7	56,2	30,9
жінки	341,6	29,2	63,2	69,9	79,0	76,0	49,7	28,7
чоловіки	351,9	40,6	74,0	80,3	81,2	73,3	64,0	34,4
міські поселення	324,8	27,8	69,4	73,9	77,9	70,9	49,2	15,2
сільська місцевість	368,7	43,9	67,3	76,2	82,3	78,7	63,9	42,1

**17.8. Рівні економічної активності, зайнятості та безробіття  
за статтю та місцем проживання у 2009 році**

(відсотків)

	Усе населення	У тому числі			
		жінки	чоловіки	міські поселення	сільська місцевість
<b>Економічно активне населення</b>	<b>63,6</b>	<b>58,2</b>	<b>69,8</b>	<b>59,0</b>	<b>68,5</b>
у тому числі працездатного віку	71,6	68,1	74,9	67,6	76,2
<b>Зайняті</b>	<b>56,9</b>	<b>52,9</b>	<b>61,3</b>	<b>51,7</b>	<b>62,3</b>
у тому числі працездатного віку	63,1	60,9	65,2	58,8	68,0
<b>Безробітні</b>	<b>10,6</b>	<b>9,1</b>	<b>12,1</b>	<b>12,3</b>	<b>9,1</b>
у тому числі працездатного віку	11,9	10,6	12,9	13,0	10,7

**17.9. Безробітні (за методологією МОП) за тривалістю незайнятості**

(у віці 15–70 років)

	2000	2005	2007	2008	2009
<b>Усього безробітних, тис. осіб</b>	<b>79,7</b>	<b>52,4</b>	<b>47,1</b>	<b>49,7</b>	<b>82,6</b>
у тому числі особи, які раніше мали роботу	<b>57,0</b>	<b>41,9</b>	<b>33,6</b>	<b>36,4</b>	<b>67,1</b>
з них за тривалістю незайнятості, відсотків					
до 1 міс.	2,4	9,5	8,4	6,4	7,1
від 1 до 3 міс.	7,2	13,7	21,4	27,2	19,4
від 3 до 6 міс.	11,2	17,7	19,1	23,6	26,0
від 6 до 9 міс.	6,1	10,7	8,2	4,9	12,7
від 9 до 12 міс.	10,1	12,5	9,7	3,2	8,1
12 міс. і більше	63,0	35,9	33,2	34,7	26,7
<i>Середня тривалість незайнятості, міс.</i>	23	14	...	...	...

### 17.10. Безробітні (за методологією МОП) за тривалістю пошуку роботи

(у віці 15–70 років)

	2000	2005	2007	2008	2009
<b>Усього безробітних, тис. осіб</b>	<b>79,7</b>	<b>52,4</b>	<b>47,1</b>	<b>49,7</b>	<b>82,6</b>
у тому числі особи, які шукали роботу, намагались організувати власну справу	<b>67,6</b>	<b>48,2</b>	<b>43,8</b>	<b>47,9</b>	<b>80,3</b>
з них за тривалістю пошуку роботи, відсотків					
до 1 міс.	4,0	13,8	22,0	13,4	15,2
від 1 до 3 міс.	10,6	25,7	34,3	38,8	33,8
від 3 до 6 міс.	16,1	18,5	14,7	28,8	23,3
від 6 до 9 міс.	9,0	12,9	8,3	6,1	10,7
від 9 до 12 міс.	13,0	6,8	8,2	5,3	5,6
12 міс. і більше	47,3	22,3	12,5	7,6	11,4
<i>Середня тривалість пошуку роботи, міс.</i>	9	6	5	4	5

### 17.11. Безробітні (за методологією МОП) за причинами незайнятості

(у віці 15–70 років)

	2000	2005	2007	2008	2009
<b>Усього безробітних, тис. осіб</b>	<b>79,7</b>	<b>52,4</b>	<b>47,1</b>	<b>49,7</b>	<b>82,6</b>
За причинами незайнятості, відсотків					
вивільнені з економічних причин	39,6	35,0	27,4	28,2	46,0
звільнені за власним бажанням	27,1	35,5	21,2	27,9	24,3
демобілізовані з військової строкової служби	4,4	0,1	1,7	–	2,1
не працевлаштовані після закінчення загальноосвітніх та вищих навчальних закладів I–IV рівнів акредитації	25,3	7,2	26,5	24,0	14,0
звільнені за станом здоров'я, через оформлення пенсії за віком, інвалідністю	0,9	1,6	3,2	1,0	0,1
звільнені у зв'язку з закінченням строку контракту	2,3	6,8	11,0	8,2	10,7
інші причини безробіття	0,4	13,8	9,0	10,7	2,8



## 17.12. Вивільнення працівників за видами економічної діяльності

	2007			2008			2009		
	осіб	відсотків до передбачених обсягів	жінки, відсотків до загальної кількості	осіб	відсотків до передбачених обсягів	жінки, відсотків до загальної кількості	осіб	відсотків до передбачених обсягів	жінки, відсотків до загальної кількості
<b>Усього вивільнено з підприємств, установ та організацій</b>	<b>2519</b>	<b>22,5</b>	<b>48,2</b>	<b>1784</b>	<b>19,7</b>	<b>50,7</b>	<b>3185</b>	<b>30,0</b>	<b>50,7</b>
Сільське господарство, мисливство, лісове господарство	508	46,6	46,6	199	44,7	42,2	387	36,5	52,7
Рибальство, рибництво	—	—	—	—	—	—	17	70,8	17,7
Промисловість	605	29,7	58,3	709	22,8	48,4	979	41,6	43,1
добувна промисловість	19	65,5	52,6	21	63,6	76,2	114	46,3	16,7
переробна промисловість	566	28,8	58,8	577	20,1	50,4	761	41,5	46,4
виробництво та розподілення електроенергії, газу та води	20	51,3	50,0	111	52,9	32,4	104	37,8	48,1
Будівництво	75	25,7	34,7	103	40,9	28,2	176	38,3	19,9
Торгівля; ремонт автомобілів, побутових виробів та предметів особистого вжитку	99	30,0	54,5	65	35,7	43,1	234	58,1	58,6
Діяльність готелів та ресторанів	11	91,7	81,8	1	100,0	100,0	6	85,7	100,0
Діяльність транспорту та зв'язку	354	30,5	43,2	122	11,9	73,8	244	36,8	49,6
Фінансова діяльність	12	2,8	50,0	26	19,1	73,1	243	27,5	70,4
Операції з нерухомим майном, оренда, інжиніринг та надання послуг підприємцям	94	27,6	37,2	57	18,4	68,4	92	31,9	52,2
Державне управління	530	11,4	42,5	308	13,4	46,4	376	15,4	47,6
Освіта	109	23,4	70,6	91	10,5	68,1	133	13,0	65,4
Охорона здоров'я та надання соціальної допомоги	66	28,6	48,5	63	24,6	73,0	190	24,5	77,4
Надання комунальних та індивідуальних послуг; діяльність у сфері культури та спорту	56	40,9	42,9	40	20,8	52,5	108	46,4	50,0

**17.13. Вивільнення працівників по містах та районах**

	2007		2008		2009	
	осіб	відсотків до передбачених обсягів	осіб	відсотків до передбачених обсягів	осіб	відсотків до передбачених обсягів
<b>Вінницька область</b>	<b>2519</b>	<b>22,5</b>	<b>1784</b>	<b>19,7</b>	<b>3185</b>	<b>30,0</b>
м.Вінниця	897	20,0	745	17,0	1417	31,8
м.Ладижин	26	30,6	17	16,5	44	44,0
<b>райони</b>						
Барський	60	15,8	40	17,5	62	30,4
Бершадський	29	22,1	20	31,7	28	33,7
Вінницький	65	43,3	31	21,4	122	30,1
Гайсинський	157	18,4	55	5,5	239	28,2
Жмеринський	203	33,8	148	49,7	122	20,2
Іллінецький	27	9,7	20	6,1	40	25,3
Калинівський	94	36,3	33	10,9	121	53,3
Козятинський	228	29,2	70	19,9	98	20,9
Крижопільський	26	18,3	28	31,8	53	28,2
Липовецький	22	20,2	20	20,0	38	22,5
Літинський	3	10,3	20	14,1	41	61,2
Могилів-Подільський	119	14,0	60	28,2	112	42,4
Мурованокуриловецький	39	23,8	30	42,3	8	6,8
Немирівський	32	33,0	28	53,8	34	42,0
Оратівський	14	16,3	5	10,9	27	16,1
Піщанський	49	57,0	9	24,3	24	35,8
Погребищенський	18	32,7	6	13,6	80	35,7
Теплицький	74	33,5	3	7,9	20	27,0
Тиврівський	28	15,9	156	55,1	143	46,3
Томашпільський	47	15,5	10	7,9	17	7,5
Тростянецький	31	27,0	14	8,9	28	35,9
Тульчинський	65	47,1	28	50,9	84	25,0
Хмільницький	49	30,0	46	48,9	29	19,3
Чернівецький	30	25,0	18	42,9	9	6,9
Чечельницький	11	12,0	22	42,3	19	11,9
Шаргородський	55	41,4	55	47,0	20	37,7
Ямпільський	21	19,1	47	45,6	106	50,0

**17.14. Попит на робочу силу за видами економічної діяльності***(на кінець року)*

	2007		2008		2009	
	осіб	відсотків до підсумку	осіб	відсотків до підсумку	осіб	відсотків до підсумку
<b>Усього</b>	<b>2233</b>	<b>100,0</b>	<b>1117</b>	<b>100,0</b>	<b>562</b>	<b>100,0</b>
Сільське господарство, мисливство, лісове господарство	415	18,5	217	19,4	139	24,7
Рибальство, рибництво	1	0,0	3	0,3	–	–
Промисловість	798	35,7	295	26,4	138	24,6
добувна промисловість	34	1,5	6	0,5	4	0,7
переробна промисловість	714	32,0	256	22,9	121	21,5
виробництво та розподілення електроенергії, газу та води	50	2,2	33	3,0	13	2,4
Будівництво	90	4,0	39	3,5	7	1,2
Торгівля; ремонт автомобілів, побутових виробів та предметів особистого вжитку	294	13,2	206	18,4	55	9,8
Діяльність готелів та ресторанів	22	1,0	12	1,1	5	0,9
Діяльність транспорту та зв'язку	158	7,1	56	5,0	31	5,5
Фінансова діяльність	35	1,6	11	1,0	14	2,5
Операції з нерухомим майном, оренда, інжиніринг та надання послуг підприємцям	42	1,9	32	2,9	16	2,8
Державне управління	122	5,5	57	5,1	81	14,4
Освіта	60	2,7	35	3,1	4	0,7
Охорона здоров'я та надання соціальної допомоги	150	6,7	125	11,2	61	10,9
Надання комунальних та індивідуальних послуг; діяльність у сфері культури та спорту	46	2,1	29	2,6	11	2,0

### 17.15. Попит та пропозиція робочої сили на ринку праці по містах та районах

(на кінець року; осіб)

	Кількість зареєстрованих громадян, не зайнятих трудовою діяльністю			Потреба підприємств у працівниках на заміщення вільних робочих місць			Навантаження на одне вільне робоче місце, вакансію		
	2007	2008	2009	2007	2008	2009	2007	2008	2009
<b>Вінницька область</b>	<b>32539</b>	<b>43216</b>	<b>26814</b>	<b>2233</b>	<b>1117</b>	<b>562</b>	<b>15</b>	<b>39</b>	<b>48</b>
м.Вінниця	3585	4976	2972	273	197	37	13	25	80
м.Ладижин	407	674	613	142	18	24	3	37	26
<b>райони</b>									
Барський	1245	1756	1385	162	26	9	8	68	154
Бершадський	987	1174	721	143	78	53	7	15	14
Вінницький	645	897	568	9	52	27	72	17	21
Гайсинський	1180	1810	1131	218	92	28	5	20	40
Жмеринський	960	1325	822	146	33	6	7	40	137
Іллінецький	1363	1831	1100	44	11	3	31	166	367
Калинівський	802	1665	842	51	33	21	16	50	40
Козятинський	1406	1603	879	148	79	63	10	20	14
Крижопільський	1358	1616	1395	28	15	9	49	108	155
Липовецький	613	893	490	54	27	8	11	33	61
Літинський	686	986	543	28	29	7	25	34	78
Могилів-Подільський	1411	1557	1063	112	99	40	13	16	27
Муровано-куриловецький	968	1206	587	46	26	17	21	46	35
Немирівський	1005	1286	718	85	5	8	12	257	90
Оратівський	1124	1340	815	34	9	13	33	149	63
Піщанський	879	911	717	18	7	9	49	130	80
Погребищенський	1180	1501	1107	24	19	8	49	79	138
Теплицький	1007	1248	620	60	68	7	17	18	89
Тиврівський	750	1166	456	52	15	14	14	78	33
Томашпільський	1308	1722	1155	36	2	–	36	861	–
Тростянецький	1017	1091	813	56	33	10	18	33	81
Тульчинський	858	1342	896	100	68	67	9	20	13
Хмільницький	748	1018	634	50	10	27	15	102	23
Чернівецький	1120	1777	965	8	18	–	140	99	–
Чечельницький	815	857	590	25	24	18	33	36	33
Шаргородський	1628	2302	984	51	15	22	32	153	45
Ямпільський	1484	1686	1233	30	9	7	49	187	176

### 17.16. Попит та пропозиція робочої сили на зареєстрованому ринку праці за професійними групами

(на кінець року; осіб)

	Кількість зареєстрованих громадян, не зайнятих трудовою діяльністю			Потреба підприємств у працівниках на заміщення вільних робочих місць		
	2007	2008	2009	2007	2008	2009
<b>Усього</b>	<b>32539</b>	<b>43216</b>	<b>26814</b>	<b>2233</b>	<b>1117</b>	<b>562</b>
Законодавці, вищі державні службовці, керівники, менеджери (управителі)	1961	2479	1924	97	54	25
Професіонали	1550	2142	1710	269	146	111
Фахівці	2496	2974	2102	192	115	63
Технічні службовці	1379	1791	1230	75	28	13
Працівники сфери торгівлі та послуг	3025	3924	2599	229	155	48
Кваліфіковані робітники сільського та лісового господарств, риборозведення та рибальства	1580	1834	892	29	14	17
Кваліфіковані робітники з інструментом	3196	4862	3212	433	197	138
Робітники з обслуговування, експлуатації та контролювання за роботою технологічного устаткування, складання устаткування та машин	6697	10034	6731	530	247	59
Найпростіші професії <sup>1</sup>	10655	13176	6414	379	161	88

<sup>1</sup> Включаючи осіб без професії.

### 17.17. Навантаження на одне вільне робоче місце у 2008 та 2009 роках

(на кінець року; осіб)

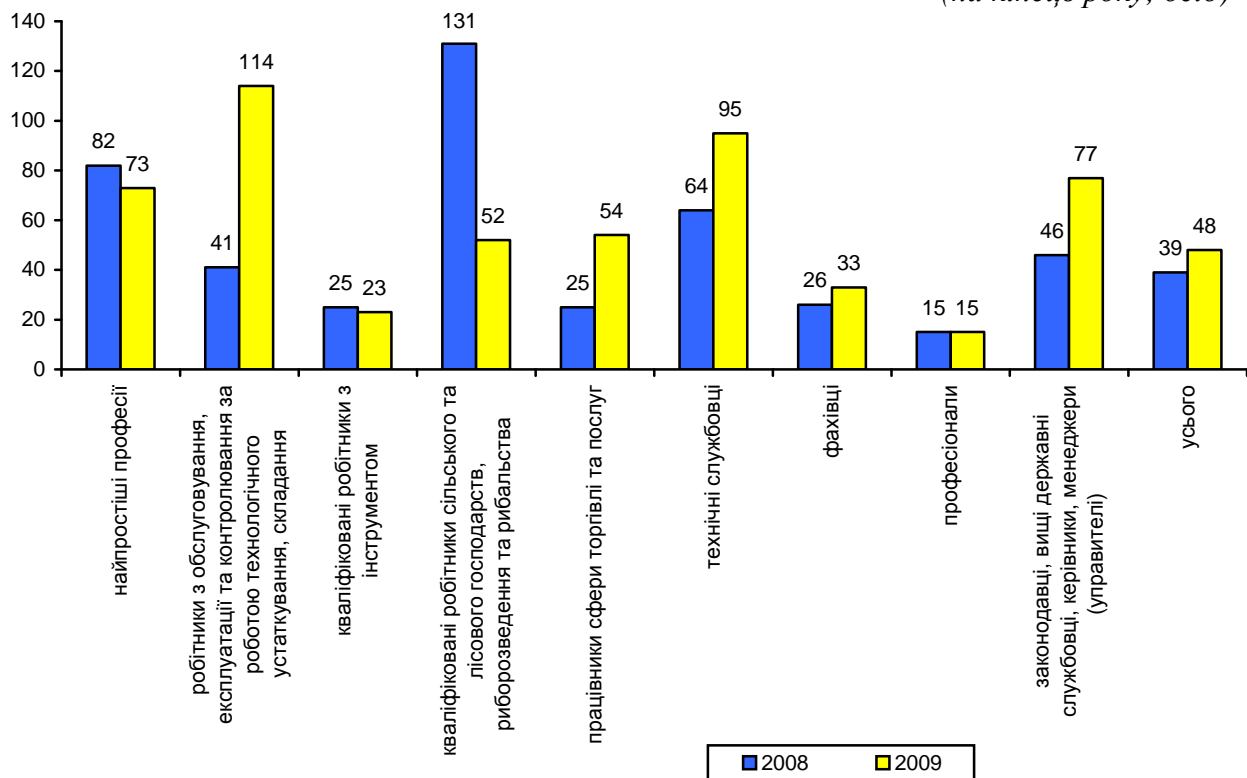

### 17.18. Працевлаштування не зайнятих трудовою діяльністю громадян за видами економічної діяльності

	2007		2008		2009	
	осіб	жінки, відсотків до загальної кількості	осіб	жінки, відсотків до загальної кількості	осіб	жінки, відсотків до загальної кількості
<b>Усього працевлаштовано</b>	<b>46713</b>	<b>52,4</b>	<b>46530</b>	<b>51,4</b>	<b>30648</b>	<b>46,5</b>
Сільське господарство, мисливство, лісове господарство	15767	50,0	17189	48,8	12226	39,3
Рибальство, рибицтво	93	19,4	72	22,2	42	11,9
Промисловість	12849	46,1	10581	46,0	6637	43,6
добувна промисловість	412	19,7	248	23,8	119	28,6
переробна промисловість	11802	47,4	9557	47,2	5857	44,7
виробництво та розподі- лення електроенергії, газу та води	635	40,0	776	38,7	661	36,5
Будівництво	1386	25,3	1418	23,5	917	24,1
Торгівля; ремонт автомо- білів, побутових виробів та предметів особистого вжитку	7580	66,4	8215	64,8	4560	64,5
Діяльність готелів та ресторанів	520	75,6	513	82,5	406	79,6
Діяльність транспорту та зв'язку	1986	37,8	2150	35,2	1046	37,0
Фінансова діяльність Операції з нерухомим майном, оренда, інжиніринг та надання послуг підприємцям	268	74,3	230	66,1	149	63,1
Державне управління	979	52,3	1047	53,7	696	48,0
Освіта	1324	59,7	1342	54,4	949	51,2
Охорона здоров'я та надання соціальної допомоги	1389	61,6	1177	52,3	1150	47,6
Надання комунальних та індивідуальних послуг; діяльність у сфері культури та спорту	1471	72,7	1506	71,8	1106	65,9
	1101	62,3	1090	60,7	764	63,1

**17.19. Працевлаштування не зайнятих трудовою діяльністю громадян по містах та районах**

(осіб)

	2000	2005	2007	2008	2009
<b>Вінницька область</b>	<b>22632</b>	<b>44121</b>	<b>46713</b>	<b>46530</b>	<b>30648</b>
м.Вінниця	5626	8050	7944	8058	6451
м.Ладижин	537	885	921	910	523
<b>райони</b>					
Барський	1180	1901	1945	2039	1161
Бершадський	485	1172	1266	1194	779
Вінницький	479	1377	1421	1151	689
Гайсинський	1230	1862	2081	2170	1559
Жмеринський	1307	2010	2070	1977	1077
Іллінецький	664	1550	1733	1772	1200
Калинівський	1102	1719	1852	1785	1161
Козятинський	1152	1798	1898	1864	1192
Крижопільський	242	1140	1298	1332	999
Липовецький	527	1036	923	922	670
Літинський	489	1056	1092	1107	621
Могилів-Подільський	915	1696	1894	1991	1147
Мурованокуриловецький	402	901	1028	991	561
Немирівський	745	1731	1817	1818	691
Оратівський	185	1090	1163	1147	783
Піщанський	323	796	820	844	507
Погребищенський	369	873	1170	1157	760
Теплицький	247	973	1039	1089	864
Тиврівський	625	1029	1055	1004	598
Томашпільський	356	1101	1256	1292	962
Тростянецький	436	1205	1430	1122	688
Тульчинський	616	1613	1704	1733	845
Хмільницький	926	1345	1432	1420	921
Чернівецький	302	843	884	940	709
Чечельницький	226	679	746	763	474
Шаргородський	526	1512	1570	1620	978
Ямпільський	413	1178	1261	1318	1078

**17.20. Рівень зареєстрованого безробіття по містах та районах***(на кінець року; відсотків)*

	2000	2005	2007	2008	2009
<b>Вінницька область</b>	<b>4,1</b>	<b>4,3</b>	<b>3,3</b>	<b>4,3</b>	<b>2,7</b>
м.Вінниця	5,0	1,8	1,4	2,0	1,2
м.Ладижин	7,0	5,0	2,8	4,6	4,2
<b>райони</b>					
Барський	4,8	5,0	3,9	5,5	4,5
Бершадський	3,7	2,6	2,7	3,0	2,0
Вінницький	3,4	2,3	1,4	1,9	1,2
Гайсинський	4,5	3,4	3,2	5,0	3,2
Жмеринський	3,4	2,9	2,1	3,1	1,9
Іллінецький	4,3	9,5	6,0	8,0	5,0
Калинівський	5,5	4,1	2,3	4,8	2,5
Козятинський	3,3	4,4	3,5	4,0	2,3
Крижопільський	6,7	7,1	6,3	7,9	6,6
Липовецький	5,0	3,9	2,6	3,9	2,2
Літинський	5,3	6,3	3,4	5,0	2,7
Могилів-Подільський	5,0	4,1	3,5	3,9	2,6
Мурованокуриловецький	8,1	9,8	6,2	7,8	3,9
Немирівський	4,3	4,4	3,4	4,3	2,4
Оратівський	3,5	13,2	8,9	10,8	6,7
Піщанський	4,9	7,2	6,8	7,0	5,5
Погребищенський	3,3	7,5	6,7	8,6	6,4
Теплицький	3,2	6,1	5,6	7,0	3,5
Тиврівський	4,5	2,8	2,9	4,5	1,8
Томашпільський	2,6	7,1	5,9	8,2	5,6
Тростянецький	4,8	6,8	4,3	4,8	3,6
Тулчинський	2,6	3,6	2,6	3,9	2,7
Хмільницький	1,4	3,0	2,0	2,6	1,7
Чернівецький	4,1	9,4	8,7	14,1	7,7
Чечельницький	4,0	6,4	6,4	6,5	4,4
Шаргородський	2,4	6,6	4,9	6,4	2,8
Ямпільський	3,8	6,8	5,9	6,9	5,0



**17.21. Тривалість зареєстрованого безробіття***(на кінець року)*

	2000	2005	2007	2008	2009
<b>Кількість осіб, які мали статус безробітних</b>	<b>39349</b>	<b>41027</b>	<b>31372</b>	<b>41509</b>	<b>26031</b>
у тому числі за тривалістю безробіття, відсотків					
до 1 міс.	9,2	25,1	28,4	38,6	28,5
від 1 до 3 міс.	18,0	28,3	26,3	26,1	26,5
від 3 до 6 міс.	17,9	15,8	15,1	12,6	15,0
від 6 до 9 міс.	13,2	10,1	10,2	8,0	10,4
від 9 до 12 міс.	12,7	13,1	13,0	9,7	10,4
12 міс. і більше	29,0	7,6	7,0	5,0	9,2
<i>Середня тривалість безробіття, міс.</i>	<i>10</i>	<i>5</i>	<i>5</i>	<i>4</i>	<i>5</i>

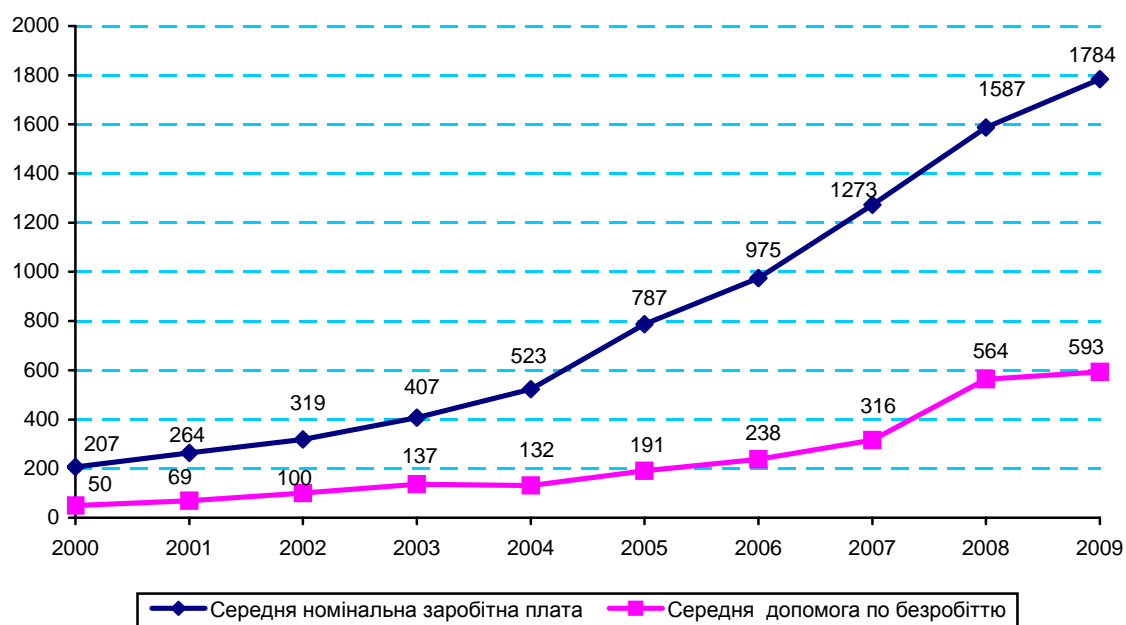
**17.22. Допомога по безробіттю та заробітна плата у грудні 2000–2009 років***(грн.)*

### 17.23. Середньорічна кількість найманих працівників за видами економічної діяльності<sup>1</sup>

	(осіб)				
	2000	2005	2007	2008	2009
<b>Усього</b>	<b>530578</b>	<b>377220</b>	<b>359767</b>	<b>353017</b>	<b>331915</b>
Сільське господарство, мисливство, лісове господарство	181411	77676	58611	52668	46536
Рибальство, рибництво	713	472	418	373	432
Промисловість	115990	81289	76138	72594	64763
Будівництво	16466	12172	12891	12052	9621
Торгівля; ремонт автомобілів, побутових виробів та предметів особистого вжитку	20539	15911	18609	19889	17625
Діяльність готелів та ресторанів	2655	1579	1462	1517	1680
Діяльність транспорту та зв'язку	39454	32668	31339	31877	31852
діяльність наземного транспорту	14063	9969	9143	9100	9035
діяльність водного транспорту	33	27	43	40	38
діяльність авіаційного транспорту	36	4	–	–	–
додаткові транспортні послуги та допоміжні операції	15581	12997	13023	13818	14170
діяльність пошти та зв'язку	9741	9671	9130	8919	8609
Фінансова діяльність	3655	4522	5912	6609	5429
Операції з нерухомим майном, оренда, інжиніринг та надання послуг підприємцям	9416	10148	10206	11374	10620
з них дослідження та розробки	1556	1901	1741	1734	1812
Державне управління	22173	22568	23253	23498	23532
Освіта	58228	60335	62776	62416	62234
Охорона здоров'я та надання соціальної допомоги	49363	47690	48951	48747	48465
Надання комунальних та індивідуальних послуг; діяльність у сфері культури та спорту	10515	10190	9201	9403	9126
з них діяльність у сфері культури та спорту, відпочинку та розваг	7338	8172	7187	7256	7141

<sup>1</sup> Без найманих працівників статистично малих підприємств та у фізичних осіб-підприємців.

<sup>2</sup> У 2005–2009 роках до середньооблікової кількості найманих працівників не враховуються категорії військово-службовців, особи рядового та начальницького складу, які отримували грошове забезпечення. Тому зіставлення даних у динаміці з 2000 роком є некоректним.

### 17.24. Середньорічна кількість найманих працівників по містах та районах<sup>1</sup>

	(осіб)				
	2000	2005	2007	2008	2009
<b>Вінницька область</b>	<b>530,6</b>	<b>377,2</b>	<b>359,8</b>	<b>353,0</b>	<b>332,0</b>
м.Вінниця	117,4	105,0	108,8	111,1	105,2
м.Жмеринка	14,7	13,7	13,3	13,3	12,9
м.Козятин	9,5	12,1	11,6	11,5	12,4
м.Ладижин	8,0	6,7	6,2	6,3	6,1
м.Могилів-Подільський	9,3	6,8	6,1	5,7	5,9
м.Хмільник	7,8	5,6	5,6	5,3	5,3
<b>райони</b>					
Барський	18,6	12,0	10,6	10,2	9,5
Бершадський	22,0	13,1	12,2	11,2	10,2
Вінницький	14,3	13,3	12,8	12,6	11,9
Гайсинський	19,3	12,4	11,8	11,3	10,7
Жмеринський	11,5	7,0	6,1	5,7	5,1
Іллінецький	13,4	8,0	7,5	7,4	7,2
Калинівський	17,1	14,2	12,9	12,2	10,9
Козятинський	18,7	9,6	8,3	7,5	6,0
Крижопільський	12,0	8,9	8,9	8,5	7,6
Липовецький	12,7	7,2	6,8	6,4	6,1
Літинський	10,0	5,7	5,5	5,2	5,1
Могилів-Подільський	9,7	5,4	4,7	4,6	4,0
Мурованокуриловецький	8,9	4,5	4,1	3,9	3,7
Немирівський	16,6	12,5	11,4	11,1	10,5
Оратівський	9,1	5,1	3,9	3,7	3,4
Піщанський	6,6	4,0	3,6	3,4	3,5
Погребищенський	12,1	7,3	6,5	6,2	5,5
Теплицький	10,8	6,2	5,6	5,3	4,9
Тиврівський	12,6	8,5	8,1	7,9	7,2
Томашпільський	12,2	8,9	8,1	7,7	7,1
Тростянецький	15,4	8,3	7,5	6,9	6,7
Тулчинський	19,3	12,0	11,2	10,6	9,9
Хмільницький	13,7	8,4	7,7	7,4	6,7
Чернівецький	9,1	3,8	3,5	3,4	2,9
Чечельницький	7,3	4,2	3,6	3,3	3,2
Шаргородський	17,6	9,3	8,0	7,6	7,1
Ямпільський	13,3	7,7	7,4	6,9	6,3

<sup>1</sup>Див. першу виноску до табл. 17.23.

**17.25. Середньорічна кількість найманих працівників  
за видами промислової діяльності<sup>1</sup>**

(осіб)

	2000	2005	2007	2008	2009
<b>Промисловість</b>	<b>115990</b>	<b>81289</b>	<b>76138</b>	<b>72594</b>	<b>64763</b>
Добувна промисловість	2599	2432	2667	2748	2518
Переробна промисловість	98417	62891	58451	54746	47123
виробництво харчових продуктів, напоїв та тютюнових виробів	43769	29265	27312	25056	21959
легка промисловість	10935	7132	5210	4473	3960
текстильне виробництво; виробництво одягу, хутра та виробів з хутра	1747	6969	5149	4430	3921
виробництво шкіри, виробів зі шкіри та інших матеріалів	991	163	61	43	39
оброблення деревини та виробництво виробів з деревини, крім меблів	571	657	1338	1761	1510
целюлозно-паперове виробництво; видавнича діяльність	1415	994	956	867	868
виробництво коксу, продуктів нафтоперероблення	–	–	–	33	37
хімічна та нафтохімічна промисловість	4758	1800	2006	2073	1954
хімічне виробництво	4246	1152	1043	1101	1103
виробництво гумових та пластмасових виробів	512	648	963	972	851
виробництво іншої неметалевої мінеральної продукції	5061	3375	4206	4403	3242
металургійне виробництво та виробництво готових металевих виробів	2973	2436	2591	2483	2066
машинобудування	25968	15154	13461	12323	10519
виробництво машин та устаткування	16636	9221	7732	6896	5709
виробництво електричного, електронного та оптичного устаткування	5866	2540	2893	2800	2631
виробництво транспортних засобів та устаткування	3466	3393	2836	2627	2179
інші галузі промисловості	2967	2078	1371	1274	1008
Виробництво та розподілення електроенергії, газу та води	14974	15966	15020	15100	15122

<sup>1</sup>Див. першу виноску до табл. 17.23.

**17.26. Середньорічна кількість найманих працівників підприємств сільського господарства та пов'язаних з ним послуг по містах та районах<sup>1</sup>**

	(осіб)			
	2005	2007	2008	2009
<b>Вінницька область</b>	<b>73373</b>	<b>54857</b>	<b>49156</b>	<b>43294</b>
м.Вінниця	712	775	694	577
м.Жмеринка	–	21	22	16
м.Козятин	–	–	–	66
м.Ладижин	113	79	67	–
м.Могилів-Подільський	36	–	–	–
м.Хмільник	–	–	–	–
<b>райони</b>				
Барський	2567	1691	1741	1467
Бершадський	5464	4302	3603	3157
Вінницький	2450	1905	1678	1476
Гайсинський	3794	3359	3354	2788
Жмеринський	2136	1315	985	822
Іллінецький	2613	1804	1674	1544
Калинівський	5024	3388	2821	2476
Козятинський	4547	3101	2643	2429
Крижопільський	3036	3651	3386	2857
Липовецький	2536	2026	1837	1696
Літинський	1254	523	482	451
Могилів-Подільський	1362	905	839	703
Мурованокуриловецький	982	704	625	641
Немирівський	3065	2086	1752	1590
Оратівський	2342	1348	1229	1001
Піщанський	1533	1037	873	855
Погребищенський	3199	2528	2395	1807
Теплицький	2318	1819	1537	1504
Тиврівський	1527	1085	1055	909
Томашпільський	3542	2955	2651	2321
Тростянецький	2854	2203	1986	2044
Тульчинський	2422	1626	1484	1250
Хмільницький	2970	2397	2247	2269
Чернівецький	1186	842	819	607
Чечельницький	1103	647	500	424
Шаргородський	3422	1915	1606	1331
Ямпільський	3264	2820	2571	2216

<sup>1</sup>Див. першу виноску до табл. 17.23.

**17.27. Кількість працівників державного управління  
за видами діяльності**

	2007		2008		2009	
	тис. осіб	відсотків	тис. осіб	відсотків	тис. осіб	відсотків
<b>Усього працівників</b>	<b>23,2</b>	<b>100,0</b>	<b>23,5</b>	<b>100,0</b>	<b>23,5</b>	<b>100,0</b>
Державне управління загального характеру, соціально-економічне управління	16,4	70,7	16,8	71,3	16,6	70,2
у тому числі управління на рівні областей та міст Києва та Севастополя	0,8	3,4	0,8	3,4	0,8	3,4
на рівні районів, міст, районів у містах	5,3	22,7	5,4	23,0	5,4	23,0
на рівні сіл і селищ управління у сферах фінансової та податкової діяльності регулювання та сприяння ефективному веденню економічної діяльності	2,2	9,4	2,2	9,4	2,2	9,4
Надання державних послуг суспільству в цілому	5,2	22,4	5,1	21,7	5,3	22,6
у тому числі діяльність у сфері юстиції та правосуддя	2,1	9,0	2,2	9,4	2,4	10,2
діяльність у сфері охорони громадського порядку та безпеки	0,6	2,6	0,6	2,6	0,7	3,0
діяльність з пожежної охорони	0,6	2,6	0,5	2,1	0,4	1,7
Діяльність у сфері обов'язкового соціального страхування	1,6	6,9	1,6	7,0	1,6	6,8

**17.28. Розподіл кількості працівників за рівнем освіти за видами економічної діяльності<sup>1</sup>**

(на кінець 2009 року)

	Кількість штатних працівників, осіб	У тому числі мають вищу освіту за освітніми рівнями			
		неповна та базова вища		повна вища	
		усього, осіб	відсотків до облікової кількості штатних працівників	усього, осіб	відсотків до облікової кількості штатних працівників
<b>Усього</b>	<b>331036</b>	<b>87149</b>	<b>26,3</b>	<b>95174</b>	<b>28,8</b>
Сільське господарство, мисливство, лісове господарство	39835	5958	15,0	4103	10,3
Рибальство, рибництво	431	118	27,4	32	7,4
Промисловість	65063	16469	25,3	12184	18,7
Будівництво	8976	1737	19,4	1424	15,9
Торгівля; ремонт автомобілів, побутових виробів та предметів особистого вжитку	17274	4417	25,6	4694	27,2
Діяльність готелів та ресторанів	1592	610	38,3	250	15,7
Діяльність транспорту та зв'язку	32129	7776	24,2	4192	13,0
діяльність наземного транспорту	9202	2051	22,3	982	10,7
діяльність водного транспорту	33	13	39,4	8	24,2
діяльність авіаційного транспорту	–	–	–	–	–
додаткові транспортні послуги та допоміжні операції	14239	3148	22,1	1581	11,1
діяльність пошти та зв'язку	8655	2564	29,6	1621	18,7
Фінансова діяльність	5454	1201	22,0	3667	67,2
Операції з нерухомим майном, оренда, інжиніринг та надання послуг підприємцям	10414	2535	24,3	3735	35,9
з них дослідження та розробки	1795	332	18,5	827	46,1
Державне управління	24419	6373	26,1	14710	60,2
Освіта	65304	13735	21,0	33671	51,6
Охорона здоров'я та надання соціальної допомоги	50967	22731	44,6	9820	19,3
Надання комунальних та індивідуальних послуг; діяльність у сфері культури та спорту	9178	3489	38,0	2692	29,3
з них діяльність у сфері культури та спорту, відпочинку та розваг	7188	3089	43,0	2345	32,6

<sup>1</sup>Див. першу виноску до табл. 17.23.

**17.29. Розподіл кількості працюючих пенсіонерів за видами пенсій  
за видами економічної діяльності<sup>1</sup>**

(на кінець 2009 року)

	Кількість найманих працівників, які отримують пенсію			У тому числі за видами пенсій, відсотків до облікової кількості працюючих пенсіонерів			
	усього, осіб	відсотків до попереднього періоду	відсотків до облікової кількості працівників	за вислугу років	за віком	по інвалідності	з них III групи
<b>Усього</b>	<b>50157</b>	<b>99,1</b>	<b>15,2</b>	<b>7,4</b>	<b>65,4</b>	<b>27,2</b>	<b>20,0</b>
Сільське господарство, мисливство, лісове господарство	4522	11,4	93,8	6,2	52,5	41,3	30,0
Рибальство, рибництво	68	106,3	15,8	7,4	54,4	38,2	23,5
Промисловість	9730	92,1	15,0	5,6	60,3	34,1	24,8
Будівництво	1442	89,1	16,1	9,2	58,8	32,0	24,5
Торгівля; ремонт автомобілів, побутових виробів та предметів особистого вжитку	2065	92,9	12,0	8,6	52,7	38,6	24,7
Діяльність готелів та ресторанів	301	99,7	18,9	1,7	75,7	22,6	18,9
Діяльність транспорту та зв'язку	3176	103,6	9,9	11,8	56,1	32,1	26,4
діяльність наземного транспорту	1255	102,4	13,6	11,8	58,1	30,1	25,4
діяльність водного транспорту	5	71,4	15,2	40,0	40,0	20,0	20,0
діяльність авіаційного транспорту	–	–	–	–	–	–	–
додаткові транспортні послуги та допоміжні операції	964	114,6	6,8	13,1	50,9	36,0	29,3
діяльність пошти та зв'язку	952	96,0	11,0	10,4	58,9	30,7	25,0
Фінансова діяльність	519	87,2	9,5	17,7	41,6	40,7	29,7
Операції з нерухомим майном, оренда, інжиніринг та надання послуг підприємцям	2193	99,1	21,1	10,8	66,7	22,5	16,4
з них дослідження та розробки	341	105,6	19,0	6,5	66,5	27,0	21,7
Державне управління	2835	106,1	11,6	25,2	49,1	25,7	17,6
Освіта	11222	104,5	17,2	4,5	77,9	17,6	12,8
Охорона здоров'я та надання соціальної допомоги	10265	103,4	20,1	5,1	72,7	22,2	17,1
Надання комунальних та індивідуальних послуг; діяльність у сфері культури та спорту	1819	102,0	19,8	6,4	71,8	21,8	14,4
з них діяльність у сфері культури та спорту, відпочинку та розваг	1386	104,7	19,3	6,0	73,4	20,6	13,9

<sup>1</sup>Див. першу виноску до табл. 17.23.



**17.30. Зайнятість молоді за видами економічної діяльності<sup>1</sup>***(на кінець 2009 року)*

	Кількість найманих працівників у віці 15–34 років		
	усього, осіб	відсотків до облікової кількості штатних працівників	питома вага жінок зазначеної вікової категорії працівників у обліковій кількості працюючих жінок, відсотків
<b>Усього</b>	<b>95049</b>	<b>28,7</b>	<b>58,9</b>
Сільське господарство, мисливство, лісове господарство	9199	23,1	36,0
Рибальство, рибництво	99	23,0	12,1
Промисловість	19013	29,2	41,6
Будівництво	1956	21,8	18,2
Торгівля; ремонт автомобілів, побутових виробів та предметів особистого вжитку	7724	44,7	51,6
Діяльність готелів та ресторанів	525	33,0	65,7
Діяльність транспорту та зв'язку	10001	31,1	41,5
діяльність наземного транспорту	2373	25,8	46,7
діяльність водного транспорту	8	24,2	12,5
діяльність авіаційного транспорту	–	–	–
додаткові транспортні послуги та допоміжні операції	4923	34,6	23,9
діяльність пошти та зв'язку	2697	31,2	69,2
Фінансова діяльність	2981	54,7	75,4
Операції з нерухомим майном, оренда, інжиніринг та надання послуг підприємцям	2868	27,5	48,5
з них дослідження та розробки	488	27,2	44,5
Державне управління	8240	33,7	68,2
Освіта	15314	23,5	80,4
Охорона здоров'я та надання соціальної допомоги	14794	29,0	87,2
Надання комунальних та індивідуальних послуг; діяльність у сфері культури та спорту	2335	25,4	61,9
з них діяльність у сфері культури та спорту, відпочинку та розваг	1858	25,8	63,6

<sup>1</sup>Див. першу виноску до табл. 17.23.

**17.31. Підготовка та підвищення кваліфікації кадрів за видами економічної діяльності у 2009 році<sup>1</sup>**

	Навчались новим професіям			Підвищили кваліфікацію		
	усього		у тому числі жінки, осіб	усього		у тому числі жінки, осіб
	осіб	відсотків до облікової кількості штатних працівників		осіб	відсотків до облікової кількості штатних працівників	
<b>Усього</b>	<b>6725</b>	<b>2,0</b>	<b>2022</b>	<b>21748</b>	<b>6,6</b>	<b>12061</b>
Сільське господарство, мисливство, лісове господарство	759	1,9	315	342	0,9	29
Рибальство, рибництво	–	–	–	–	–	–
Промисловість	3836	5,9	920	3910	6,0	805
Будівництво	262	2,9	49	238	2,7	22
Торгівля; ремонт автомобілів, побутових виробів та предметів особистого вжитку	494	2,9	241	766	4,4	279
Діяльність готелів та ресторанів	2	0,1	2	10	0,6	3
Діяльність транспорту та зв'язку	801	2,5	215	4016	12,5	2244
діяльність наземного транспорту	219	2,4	81	757	8,2	366
діяльність водного транспорту	–	–	–	–	–	–
діяльність авіаційного транспорту	–	–	–	–	–	–
додаткові транспортні послуги та допоміжні операції	406	2,9	52	1164	8,2	217
діяльність пошти та зв'язку	176	2,0	82	2095	24,2	1661
Фінансова діяльність	1	0,0	–	321	5,9	217
Операції з нерухомим майном, оренда, інжиніринг та надання послуг підприємцям	244	2,3	22	260	2,5	118
з них дослідження та розробки	21	1,2	3	81	4,5	45
Державне управління	20	0,1	11	1584	6,5	932
Освіта	109	0,2	88	5873	9,0	4428
Охорона здоров'я та надання соціальної допомоги	176	0,3	152	4094	8,0	2789
Надання комунальних та індивідуальних послуг; діяльність у сфері культури та спорту	21	0,2	7	334	3,6	195
з них діяльність у сфері культури та спорту, відпочинку та розваг	12	0,2	7	333	4,6	195

<sup>1</sup>Див. першу виноску до табл. 17.23.

### 17.32. Підготовка та підвищення кваліфікації кадрів по містах та районах у 2009 році<sup>1</sup>

	Навчались новим професіям			Підвищили кваліфікацію		
	усього		у тому числі жінки, осіб	усього		у тому числі жінки, осіб
	осіб	відсотків до облікової кількості штатних працівників		осіб	відсотків до облікової кількості штатних працівників	
<b>Вінницька область</b>	<b>6725</b>	<b>2,0</b>	<b>2022</b>	<b>21748</b>	<b>6,6</b>	<b>12061</b>
м.Вінниця	2775	2,6	957	6583	6,1	3858
м.Жмеринка	138	1,1	12	884	6,8	424
м.Козятин	405	3,2	169	1504	11,8	654
м.Ладижин	337	5,6	33	1477	24,5	294
м.Могилів-Подільський	40	0,7	17	418	6,9	262
м.Хмільник	72	1,3	21	249	4,5	159
<b>райони</b>						
Барський	31	0,3	6	549	5,8	345
Бершадський	13	0,1	4	452	4,5	238
Вінницький	145	1,2	29	646	5,4	304
Гайсинський	687	6,3	311	561	5,2	388
Жмеринський	20	0,4	4	222	4,5	113
Іллінецький	146	2,1	5	356	5,0	177
Калинівський	79	0,7	23	441	4,1	317
Козятинський	42	0,7	3	283	4,7	195
Крижопільський	149	2,2	36	297	4,5	195
Липовецький	57	1,0	17	375	6,3	239
Літинський	51	1,0	21	329	6,6	173
Могилів-Подільський	16	0,4	1	401	10,5	274
Мурованокуриловецький	15	0,4	2	272	6,9	207
Немирівський	99	1,0	13	849	8,1	420
Оратівський	6	0,2	–	254	8,0	159
Піщанський	7	0,2	2	352	10,8	184
Погребищенський	54	1,0	11	298	5,7	206
Теплицький	17	0,4	3	262	5,6	182
Тиврівський	402	5,6	67	520	7,2	232
Томашпільський	70	1,0	13	380	5,7	230
Тростянецький	15	0,2	3	347	5,5	238
Тульчинський	663	6,8	201	553	5,7	382
Хмільницький	9	0,1	–	382	5,7	181
Чернівецький	1	0,0	–	239	8,6	181
Чечельницький	7	0,2	–	213	6,9	154
Шаргородський	70	1,0	33	477	6,7	296
Ямпільський	40	0,7	5	298	5,2	178

<sup>1</sup>Див. першу виноску до табл. 17.23.

### 17.33. Рівень прийому та вибуття працівників за видами економічної діяльності<sup>1</sup>

(відсотків до середньооблікової кількості штатних працівників)

	Прийнято			Вибуло		
	2007	2008	2009	2007	2008	2009
<b>Усього</b>	<b>29,1</b>	<b>28,2</b>	<b>23,6</b>	<b>31,5</b>	<b>33,1</b>	<b>28,1</b>
Сільське господарство, мисливство, лісове господарство	48,3	52,4	56,1	58,3	66,8	62,4
Рибальство, рибництво	35,6	35,9	46,3	43,1	43,4	35,4
Промисловість	43,3	38,2	29,5	46,6	48,2	36,2
Будівництво	39,9	34,3	24,5	41,0	47,6	41,0
Торгівля; ремонт автомобілів, побутових виробів та предметів особистого вжитку	49,8	49,7	36,5	48,7	53,4	52,6
Діяльність готелів та ресторанів	52,9	59,7	44,0	54,7	56,2	53,0
Діяльність транспорту та зв'язку	16,7	17,6	13,8	19,1	17,6	15,9
діяльність наземного транспорту	15,0	16,9	15,4	18,6	17,7	17,3
діяльність водного транспорту	34,9	45,0	63,2	25,6	65,0	63,2
діяльність авіаційного транспорту	–	–	–	–	–	–
додаткові транспортні послуги та допоміжні операції	10,4	17,0	6,8	10,2	14,7	11,1
діяльність пошти та зв'язку	27,2	19,1	23,3	32,3	21,5	22,3
Фінансова діяльність	49,2	34,0	18,8	32,8	37,8	35,6
Операції з нерухомим майном, оренда, інжиніринг та надання послуг підприємцям	36,2	36,1	30,1	39,9	40,0	39,1
з них дослідження та розробки	20,1	20,9	17,9	22,3	21,7	20,5
Державне управління	14,6	14,0	10,8	15,2	12,7	11,5
Освіта	9,7	10,5	9,8	9,4	10,2	9,6
Охорона здоров'я та надання соціальної допомоги	10,3	11,6	9,4	10,7	11,5	9,8
Надання комунальних та індивідуальних послуг; діяльність у сфері культури та спорту	19,3	19,8	15,8	20,1	17,9	20,3
з них діяльність у сфері культури та спорту, відпочинку та розваг	16,5	15,9	11,9	16,6	13,0	16,3

<sup>1</sup>Див. першу виноску до табл. 17.23.

### 17.34. Використання фонду робочого часу працівників за видами економічної діяльності у 2009 році<sup>1</sup>

(у середньому на одного штатного працівника)

	Фонд робочого часу (явки та неявки), год.	Відпрацьовано		Неявки з поважних причин, год.	Втрати робочого часу, год.
		год.	відсотків до фонду робочого часу		
<b>Усього</b>	<b>1843</b>	<b>1556</b>	<b>84,4</b>	<b>208,5</b>	<b>79</b>
Сільське господарство, мисливство, лісове господарство	1830	1645	89,9	153,1	32
Рибальство, рибництво	1972	1768	89,6	140,4	64
Промисловість	1967	1559	79,2	212,1	196
Будівництво	1939	1390	71,7	189,2	359
Торгівля; ремонт автомобілів, побутових виробів та предметів особистого вжитку	1906	1652	86,7	142,5	112
Діяльність готелів та ресторанів	1865	1558	83,5	165,3	142
Діяльність транспорту та зв'язку	1938	1562	80,6	259,6	117
діяльність наземного транспорту	2007	1640	81,7	253,7	113
діяльність водного транспорту	1748	1461	83,5	213,7	74
діяльність авіаційного транспорту	—	—	—	—	—
додаткові транспортні послуги та допоміжні операції	2007	1535	76,5	307,5	164
діяльність пошти та зв'язку	1754	1525	86,9	187,2	42
Фінансова діяльність	1923	1701	88,5	178,7	42
Операції з нерухомим майном, оренда, інжиніринг та надання послуг підприємцям	1941	1682	86,7	190,9	68
з них дослідження та розробки	1933	1564	80,9	225,9	143
Державне управління	1943	1686	86,7	251,1	7
Освіта	1559	1331	85,4	216,5	11
Охорона здоров'я та надання соціальної допомоги	1884	1637	86,9	234,8	12
Надання комунальних та індивідуальних послуг; діяльність у сфері культури та спорту	1768	1558	88,1	179,2	31
з них діяльність у сфері культури та спорту, відпочинку та розваг	1734	1536	88,6	184,5	13

<sup>1</sup>Див. першу виноску до табл. 17.23.

### 17.35. Використання фонду робочого часу працівників, зайнятих промисловою діяльністю у 2009 році<sup>1</sup>

(у середньому на одного штатного працівника)

	Фонд робочого часу (явки та неявки), год.	Відпрацьовано		Неявки з поважних причин, год.	Втрати робочого часу, год.
		год.	відсот ків до фонду робочо го часу		
<b>Промисловість</b>	<b>1967</b>	<b>1559</b>	<b>79,2</b>	<b>212,1</b>	<b>196</b>
Добувна промисловість	1958	1516	77,4	267,5	175
Переробна промисловість	1953	1501	76,9	198,6	254
виробництво харчових продуктів, напоїв та тютюнових виробів	1963	1639	83,5	205,1	119
легка промисловість	1997	1489	74,6	231,5	276
текстильне виробництво; виробництво одягу, хутра та виробів з хутра	1997	1493	74,8	231,0	273
виробництво шкіри, виробів зі шкіри та інших матеріалів	1991	1092	54,8	278,8	621
оброблення деревини та виробництво виробів з деревини, крім меблів	1981	1638	82,7	161,3	182
целюлозно-паперове виробництво; видавнича діяльність	1964	1577	80,3	215,4	172
виробництво коксу, продуктів нафтоперероблення	2152	1753	81,5	149,6	249
хімічна та нафтохімічна промисловість	1915	1552	81,0	196,8	167
хімічне виробництво	1969	1669	84,7	205,9	95
виробництво гумових та пластмасових виробів	1845	1400	75,9	185,2	260
виробництво іншої неметалевої мінеральної продукції	1826	1220	66,8	183,4	423
металургійне виробництво та виробництво готових металевих виробів	1923	1389	72,2	205,1	329
машинобудування	1963	1294	65,9	184,8	485
виробництво машин та устаткування	1973	1291	65,4	185,5	497
виробництво електричного, електронного та оптичного устаткування	1910	1499	78,5	181,6	230
виробництво транспортних засобів та устаткування	2000	1053	52,6	187,0	760
інші галузі промисловості	1934	1456	75,3	153,7	325
Виробництво та розподілення електроенергії, газу та води	2013	1746	86,7	244,9	22

<sup>1</sup>Див. першу виноску до табл. 17.23.

### 17.36. Стан укладення колективних договорів за видами економічної діяльності<sup>1</sup>

(на кінець 2009 року)

	Кількість укладених та зареєстрованих колективних договорів		Кількість працівників, охоплених колективними договорами	
	одиниць	відсотків до попереднього періоду	осіб	відсотків до облікової кількості штатних працівників
<b>Усього</b>	<b>4628</b>	<b>103,5</b>	<b>297585</b>	<b>89,9</b>
Сільське господарство, мисливство, лісове господарство	520	98,7	38963	97,8
Рибальство, рибництво	13	100,0	342	79,4
Промисловість	440	94,8	61019	93,8
Будівництво	140	87,0	7990	98,0
Торгівля; ремонт автомобілів, побутових виробів та предметів особистого вжитку	257	87,4	10849	62,8
Діяльність готелів та ресторанів	38	111,8	1393	87,5
Діяльність транспорту та зв'язку	129	102,4	31679	98,6
діяльність наземного транспорту	71	98,6	8910	96,8
діяльність водного транспорту	1	50,0	7	21,2
діяльність авіаційного транспорту	–	–	–	–
додаткові транспортні послуги та допоміжні операції	46	117,9	14171	99,5
діяльність пошти та зв'язку	11	84,6	8591	99,3
Фінансова діяльність	40	54,8	2579	47,3
Операції з нерухомим майном, оренда, інжиніринг та надання послуг підприємцям	185	96,4	8021	77,0
з них дослідження та розробки	25	104,2	1656	92,3
Державне управління	1038	113,7	23347	95,6
Освіта	1284	109,2	59838	91,6
Охорона здоров'я та надання соціальної допомоги	331	109,6	45338	89,0
Надання комунальних та індивідуальних послуг; діяльність у сфері культури та спорту	213	110,4	6227	67,8
з них діяльність у сфері культури та спорту, відпочинку та розваг	161	114,2	4600	64,0

<sup>1</sup> Див. першу виноску до табл. 17.23.

### 17.37. Стан умов праці працівників за видами економічної діяльності<sup>1</sup>

(на кінець 2009 року)

	Кількість працівників, які працюють в умовах, що не відповідають санітарно-гігієнічним нормам			
	усього		у тому числі жінки	
	осіб	відсотків до облікової кількості штатних працівників	осіб	відсотків до облікової кількості штатних працівників
<b>Усього за окремими видами економічної діяльності</b>	<b>28660</b>	<b>20,0</b>	<b>6595</b>	<b>11,9</b>
Сільське господарство, мисливство та пов'язані з ними послуги	5619	15,3	1226	9,3
Промисловість	14562	22,4	4792	17,9
Добувна промисловість	1087	44,7	123	20,4
Переробна промисловість	9690	20,8	3898	18,5
виробництво харчових продуктів, напоїв та тютюнових виробів	4251	19,7	1854	19,1
легка промисловість	360	7,7	328	7,9
текстильне виробництво; виробництво одягу, хутра та виробів з хутра	334	7,2	302	7,3
виробництво шкіри, виробів зі шкіри та інших матеріалів	26	65,0	26	74,3
оброблення деревини та виробництво виробів з деревини, крім меблів	682	43,0	197	38,6
целюлозно-паперове виробництво; видавнича діяльність	181	20,1	90	17,4
виробництво коксу, продуктів нафтоперероблення	–	–	–	–
хімічна та нафтохімічна промисловість	608	32,6	279	36,0
хімічне виробництво	334	30,1	164	31,4
виробництво гумових і пластмасових виробів	274	36,4	115	45,5
виробництво іншої неметалевої мінеральної продукції	1097	41,6	383	42,4
металургійне виробництво та виробництво готових металевих виробів	485	23,2	143	19,4
машинобудування	1745	17,1	503	14,7
виробництво машин та устаткування	761	14,1	172	10,6
виробництво електричного, електронного та оптичного устаткування	637	23,2	246	22,4
виробництво транспортних засобів та устаткування	347	17,0	85	12,2
інші галузі промисловості	281	29,5	121	33,2
Виробництво та розподілення електроенергії, газу та води	3785	23,4	771	14,9
Будівництво	1803	20,1	119	7,5
Діяльність транспорту та зв'язку	6676	20,8	458	3,4

<sup>1</sup> Див. першу виноску до табл. 17.23.



**17.38. Пільги та компенсації працівникам за роботу  
зі шкідливими та важкими умовами праці за видами  
економічної діяльності<sup>1</sup>**

(на кінець 2009 року)

	Кількість працівників, яким встановлено хоча б один із видів пільг та компенсацій			
	усього		у тому числі жінки	
	осіб	відсотків до облікової кількості штатних працівників	осіб	відсотків до облікової кількості штатних працівників
<b>Усього за окремими видами економічної діяльності</b>	<b>34442</b>	<b>24,1</b>	<b>9286</b>	<b>16,8</b>
Сільське господарство, мисливство та пов'язані з ними послуги	5762	15,6	1301	9,9
Промисловість	17216	25,6	5909	22,0
Добувна промисловість	1154	47,5	136	22,6
Переробна промисловість	11027	23,7	4533	21,5
виробництво харчових продуктів, напоїв та тютюнових виробів	4508	20,9	1985	20,5
легка промисловість	393	8,4	350	8,4
текстильне виробництво; виробництво одягу, хутра та виробів з хутра	367	7,9	324	7,9
виробництво шкіри, виробів зі шкіри та інших матеріалів	26	65,0	26	74,3
оброблення деревини та виробництво виробів з деревини, крім меблів	682	43,0	197	38,6
целюлозно-паперове виробництво; видавнича діяльність	209	23,2	110	21,3
виробництво коксу, продуктів нафтоперероблення	–	–	–	–
хімічна та нафтохімічна промисловість	730	39,2	346	44,6
хімічне виробництво	444	40,0	226	43,3
виробництво гумових і пластмасових виробів	286	38,0	120	47,4
виробництво іншої неметалевої мінеральної продукції	1325	50,2	478	52,9
металургійне виробництво та виробництво готових металевих виробів	539	25,8	161	21,9
машинобудування	2302	22,6	752	22,0
виробництво машин та устаткування	777	14,4	185	11,4
виробництво електричного, електронного та оптичного устаткування	862	31,4	394	35,8
виробництво транспортних засобів та устаткування	663	32,4	173	24,9
інші галузі промисловості	339	35,6	154	42,3
Виробництво та розподілення електроенергії, газу та води	5035	31,2	1240	24,0
Будівництво	2083	23,2	130	8,2
Діяльність транспорту та зв'язку	9381	29,2	1946	14,2

<sup>1</sup> Див. першу виноску до табл. 17.23.

## 18 ДОХОДИ ТА ВИТРАТИ НАСЕЛЕННЯ

**Доходи** населення включають: *оплату праці, прибуток та змішаний доход, доходи від власності (одержані), соціальні допомоги та інші поточні трансферти.*

**Заробітна плата** є первинним доходом домашніх господарств та являє собою винагороду у грошовій або натуральній формі, яка повинна бути виплачена роботодавцем найманому працівнику за роботу, виконану в звітному періоді.

**Прибуток та змішаний доход** – це доход, який одержується фізичними особами в результаті виробничої діяльності за виключенням витрат, пов'язаних із її здійсненням.

**Доходи від власності** – це первинні доходи, які одержують власники фінансових активів і матеріальних невироблених активів (землі, майнових прав тощо) від надання їх у користування іншим інституційним одиницям. Вони включають: доходи, дивіденди, відсотки згідно акцій, внесків та договорів оренди земельних ділянок та майна; доходи населення від власності на землю; проценти за вкладом отримані від банків фізичними особами.

**Соціальні допомоги** є одним з основних видів поточних трансфертів, які домашні господарства одержують у грошовій формі для забезпечення потреб, що виникли у зв'язку з певними подіями або обставинами (наприклад, хворобою, безробіттям, виходом на пенсію, житловими умовами, одержанням освіти або сімейними обставинами).

**Соціальні трансферти в натуральній формі** визначаються вартістю товарів та послуг, які надаються домашнім господарствам безкоштовно або за економічно незначущими цінами органами загального державного управління і некомерційними організаціями, що обслуговують домашні господарства (НКОДГ).

**Витрати населення** включають: *витрати на придбання товарів та послуг, сплачені доходи від власності, поточні податки на доходи, майно та інші поточні трансферти.*

**Витрати на придбання товарів та послуг** є основним видом витрат населення та визначаються як вартість продукції, що:

- придбана населенням за рахунок власних коштів;
- одержана в натуральній формі в результаті підприємницької діяльності;
- отримана у вигляді соціальних трансфертів в натурі від органів державного управління і НКОДГ.

**Доходи від власності** включають сплачені населенням проценти за банківськими кредитами.

**Поточні податки на доходи, майно тощо** відносяться до складу основних видів поточних трансфертів. Це податки, які регулярно сплачуються домашніми господарствами після отримання прибутку та інших доходів у зв'язку з володінням майном тощо.

Поточні трансферти включають також **внески населення на соціальне страхування**. До них відносяться платежі до Фонду соціального страхування України з тимчасової втрати працездатності, Пенсійного фонду та Фонду загальнообов'язкового державного соціального страхування на випадок безробіття, які визначаються, виходячи із встановленого законодавством відсотку утримань із суми нарахованої заробітної плати.

**Наявний доход** – це максимальний обсяг грошових доходів, які призначені для використання домашніми господарствами на придбання споживчих товарів та оплату послуг. Вони включають оплату праці, прибуток та змішаний доход, сальдо доходів від власності, соціальні допомоги, інші одержані поточні трансферти за виключенням сплачених, зокрема поточних податків на доходи та майно.

**Реальні наявні доходи** – це наявний доход, визначений за виключенням впливу цін.

**Номінальна заробітна плата** – нарахування працівникам у грошовій та натуральній формі за відпрацьований час або виконану роботу: тарифні ставки (посадові оклади), премії, доплати, надбавки, а також інші види оплати за невідпрацьований час. Вона включає обов'язкові відрахування із заробітної плати працівників: податок з доходів фізичних осіб, внески на загальнообов'язкове державне пенсійне та соціальне страхування.

До номінальної заробітної плати не відносяться:

грошове забезпечення кадрових військовослужбовців та осіб рядового та начальницького складу;

виплати, що здійснюються за рахунок коштів фонду соціального страхування з тимчасової втрати працездатності;

оплата перших п'яти днів тимчасової непрацездатності за рахунок коштів підприємства;

внески, що здійснюються роботодавцем на загальнообов'язкове державне пенсійне та соціальне страхування.

Середньомісячна (за рік) номінальна заробітна плата найманих працівників визначається діленням суми нарахованого фонду оплати праці за рік на середньорічну кількість працівників та 12 місяців.

Показник визначається на підставі даних державного статистичного спостереження, яким охоплені суб'єкти підприємницької діяльності, громадські організації, фінансові й бюджетні установи, які використовують найману працю. Цим спостереженням не охоплюються малі підприємства зі статистичним цензом та фізичні особи–підприємці.

Реальна заробітна плата характеризує кількість товарів та послуг, що можна придбати на номінальну заробітну плату.

**Індекс реальної заробітної плати** характеризує зміну купівельної спроможності номінальної заробітної плати у звітному періоді порівняно з базисним. Розраховується шляхом ділення індексу нарахованої номінальної заробітної плати, яка визначена без урахування податку на доходи фізичних осіб та внесків на загальнообов'язкове державне пенсійне та соціальне страхування за певний період, на індекс споживчих цін за той же період.

Основним джерелом інформації про життєвий рівень населення в цілому та окремих верств, його характеристики за структурою доходів та витрат, а також даних щодо споживання товарів та послуг залежно від рівня матеріальної забезпеченості, чисельного складу домогосподарств та за іншими соціально-економічними аспектами, є **вибіркове обстеження умов життя домогосподарств**.

Обстеження запроваджено з 1999 року, здійснюється на постійній основі, базується на міжнародних стандартах і відповідає сучасній соціально-демографічній ситуації в Україні.

**Домогосподарство** – сукупність осіб, які мешкають в одному житловому приміщенні або його частині, забезпечують себе всім необхідним для життя, ведуть спільне господарство, повністю або частково об'єднують та витрачають кошти. Ці особи можуть перебувати в родинних стосунках або стосунках свояцтва, не перебувати у будь-яких з цих стосунків або бути і в тих, і в інших стосунках. Домогосподарство може складатися з однієї особи (стаття 1 Закону України «Про Всеукраїнський перепис населення»).

Домогосподарства беруть участь в обстеженні один рік.

Обстеження проводиться щоквартально в усіх регіонах країни і репрезентує все населення, за винятком військовослужбовців строкової служби, осіб, які знаходяться в місцях позбавлення волі, осіб, які постійно проживають у будинках-інтернатах, будинках для осіб похилого віку, а також маргінальних прошарків населення. Крім того, при формуванні вибіркової сукупності були виключені території, які не можуть бути обстежені у зв'язку з радіоактивним забрудненням (зони відчуження та обов'язкового відселення).

Починаючи з 2004 року обстеженням умов життя домогосподарств охоплені мешканці усіх типів гуртожитків (сімейних, студентських тощо). У 1999–2003 роках обстежувалися лише мешканці сімейних гуртожитків.

У 2008 році початковий обсяг вибіркової сукупності обстеження в області становив 455 домогосподарств. Протягом року взяли участь в обстеженні 426 домогосподарств (94,7% відібраних адрес за виключенням нежилих приміщень). Підсумки вибіркового обстеження розповсюджуються із застосуванням процедури статистичного зважування на

генеральну сукупність - усе населення області.

В основу дослідження диференціації домогосподарств за рівнем матеріальної забезпеченості, починаючи з 2007 року, покладені показники доходів, до 2007 року, використовувалися показники витрат.

**Грошові витрати домогосподарств** включають: витрати на купівлю продуктів харчування, алкогольних та тютюнових виробів, непродовольчих товарів, на оплату послуг, витрати, пов'язані з веденням особистого підсобного господарства, грошову допомогу родичам та іншим особам, витрати на купівлю нерухомості, на будівництво, капітальний ремонт житла та господарських будівель, на купівлю худоби та багаторічних насаджень для особистого підсобного господарства, на придбання акцій, сертифікатів, валюти, приріст вкладів до банківських установ, аліменти, обов'язкові податки (крім прибуткового), збори, внески та ін.

**Сукупні витрати** складаються з грошових витрат, а також вартості спожитих домогосподарством продовольчих товарів, отриманих з особистого підсобного господарства та в порядку самозаготівель або подарованих родичами та іншими особами, суми безготівкових пільг та субсидій на оплату житлово-комунальних послуг, електроенергії та палива, суми безготівкових пільг на оплату телефону, проїзду в транспорті, на оплату товарів та послуг з охорони здоров'я, туристичних послуг, путівок на бази відпочинку тощо. Вартість подарованих домогосподарством родичам та іншим особам продуктів харчування, отриманих з особистого підсобного господарства, включається до сукупних витрат у зв'язку з постійним характером цієї допомоги.

**Грошові доходи домогосподарства** складаються з суми грошових та натуральних (в грошовій оцінці) надходжень, одержаних членами домогосподарства у вигляді оплати праці (за виключенням прибуткового податку та обов'язкових відрахувань), доходів від підприємницької діяльності та самозайнятості, доходів від власності у вигляді відсотків, дивідендів, продажу акцій та інших цінних паперів, надходжень від продажу нерухомості, особистого та домашнього майна, худоби, продукції, отриманої з особистого підсобного господарства в порядку самозаготівель, пенсій, стипендій, соціальних допомог (субсидій готівкою для відшкодування витрат населення на придбання скрапленого газу, твердого та рідкого палива, компенсаційних виплат за невикористане право на санаторно-курортне лікування, за пільговий проїзд окремих категорій громадян тощо), грошових допомог від родичів та інших осіб та інших грошових доходів.

**Загальні доходи** складаються з грошових доходів, а також вартості спожитої продукції, отриманої з особистого підсобного господарства (за винятком поточних витрат на її виробництво) та в порядку самозаготівель,

суми безготівкових пільг та субсидій на оплату житлово-комунальних послуг, електроенергії та палива, суми безготівкових пільг на оплату телефону, проїзду у транспорті, на оплату товарів та послуг з охорони здоров'я, туристичних послуг, путівок на бази відпочинку тощо, вартості подарованих родичам та іншим особам продовольчих товарів.

**Сукупні ресурси** включають загальні доходи, а також суми використаних заощаджень, приросту в обстежуваному періоді позик, кредитів, боргів, узятих домогосподарством, а також повернутих домогосподарству боргів. Цей показник відображає потенційні ресурси домогосподарства, отримані в обстежуваному періоді, незалежно від джерел їх надходження.

**Прожитковий мінімум** – це вартісна величина достатнього для забезпечення нормального функціонування організму людини, збереження його здоров'я набору продуктів харчування, а також мінімального набору непродовольчих товарів та мінімального набору послуг, необхідних для задоволення соціальних і культурних потреб особистості.

**Децильний коефіцієнт диференціації доходів (витрат) населення** – співвідношення мінімального рівня доходів серед 10% найбільш забезпеченого населення до максимального рівня доходів серед 10% найменш забезпеченого населення.

**Децильний коефіцієнт фондів** – співвідношення сумарних доходів 10% найбільш та 10% найменш забезпеченого населення.

У зв'язку з тим, що обстеження передбачає повністю новітній характер усіх складових частин (від принципу формування вибіркової сукупності до системи аналітичних показників), недоцільно робити зіставлення з даними вибіркового обстеження сімейних бюджетів, що проводилося органами державної статистики до 1999 року.

## 18.1. Доходи та витрати населення області

	(млн.грн.)				
	2005	2007	2008	2009 <sup>1</sup>	2009 до 2008, відсотків
<b>Доходи</b>	<b>12193</b>	<b>19264</b>	<b>25170</b>	<b>27223</b>	<b>108,2</b>
у тому числі					
заробітна плата	4215	7071	9191	9365	101,9
прибуток та					
змішаний дохід	2715	4506	6013	6013	100,0
доходи від власності					
(одержані)	354	590	731	...	...
соціальні допомоги та інші					
одержані					
поточні трансферти	4909	7097	9235	11049	...
з них					
соціальні допомоги	2985	3785	4879	6465	132,5
соціальні трансферти в					
натурі	1678	2852	3634	...	...
<b>Витрати та заощадження</b>	<b>12193</b>	<b>19264</b>	<b>25170</b>	<b>27223</b>	<b>108,2</b>
у тому числі					
придбання товарів та послуг	8699	15072	21047	21309	101,2
доходи від власності					
(сплачені)	64	317	552	...	...
поточні податки на доходи,					
майно та інші сплачені					
поточні трансферти	543	1043	1530	2149	...
з них					...
поточні податки на					
доходи, майно тощо	386	786	1030	1665	...
внески на соціальне					
страхування	110	186	315	...	...
нагромадження					
нефінансових активів	177	514	1374	505	...
приріст фінансових активів	2710	2318	667	2605	...
<b>Наявний дохід, всього</b>	<b>9908</b>	<b>15052</b>	<b>19454</b>	<b>20493</b>	<b>105,3</b>
на одну особу, грн.	5791,1	8963,3	11676,4	12380,2	106,0
<b>Реальний наявний дохід,</b>					
відсотків до попереднього					
року	<b>125,3</b>	<b>112,2</b>	<b>103,9</b>	<b>93,3</b>	<b>x</b>

<sup>1</sup> Попередні дані.

## 18.2. Середньомісячна номінальна та реальна заробітна плата працівників<sup>1</sup>

(грн.)

	Номінальна заробітна плата	Відсотків до відповідного періоду попереднього року	
		індекс номінальної заробітної плати	індекс реальної заробітної плати
2002	265	123,2	118,9
2003	334	125,7	117,1
2004	435	130,4	125,4
2005	597	137,3	122,7
2006	793	132,7	120,5
2007	1028	129,7	111,9
2008	1404	136,6	108,7
2009	1511	107,6	94,7
<b>У тому числі за місяцями</b>			
Січень	1283	111,7	93,5
Лютий	1341	108,7	91,3
Березень	1384	108,9	92,6
Квітень	1438	109,4	94,0
Травень	1469	109,2	94,4
Червень	1587	109,2	94,9
Липень	1624	108,8	94,8
Серпень	1538	108,3	94,5
Вересень	1572	107,9	94,3
Жовтень	1587	107,3	94,1
Листопад	1565	107,1	94,1
Грудень	1784	107,6	94,7

<sup>1</sup> Без найманих працівників статистично малих підприємств та у фізичних осіб-підприємців.

## 18.3. Розподіл кількості працівників за рівнем номінальної заробітної плати у грудні 2008–2009 років

(відсотків)

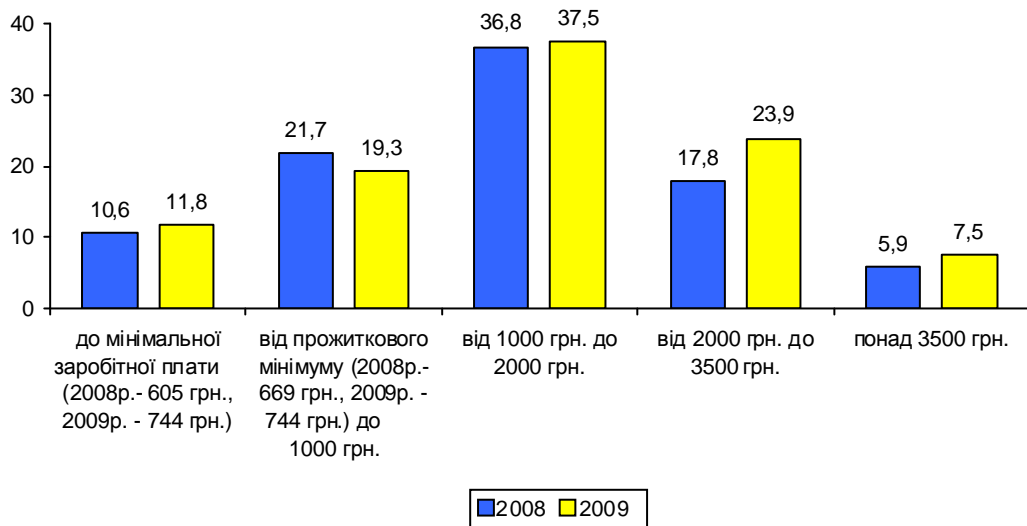



### 18.4. Середньомісячна номінальна заробітна плата працівників за видами економічної діяльності<sup>1</sup>

(грн.)

	2000	2005	2007	2008	2009	
					грн.	відсотків до 2008
<b>Усього</b>	<b>159</b>	<b>597</b>	<b>1028</b>	<b>1404</b>	<b>1511</b>	<b>107,6</b>
Сільське господарство, мисливство, лісове господарство	108	373	683	980	1079	110,1
Рибальство, рибництво	147	470	713	876	927	105,8
Промисловість	198	696	1171	1564	1740	111,3
Будівництво	178	775	1370	1623	1353	83,4
Торгівля; ремонт автомобілів, побутових виробів та предметів особистого вжитку	160	482	789	1038	1083	104,3
Діяльність готелів та ресторанів	107	406	595	811	870	107,3
Діяльність транспорту та зв'язку	275	898	1378	1897	2015	106,2
діяльність наземного транспорту	225	803	1291	1767	1917	108,5
діяльність водного транспорту	102	362	783	1137	984	86,6
діяльність авіаційного транспорту	190	310	–	–	–	–
додаткові транспортні послуги та допоміжні операції	340	1150	1787	2465	2501	101,4
діяльність пошти та зв'язку	245	659	884	1153	1323	114,8
Фінансова діяльність	322	1034	1969	2643	2705	102,3
Операції з нерухомим майном, оренда, інжиніринг та надання послуг підприємцям	206	648	1119	1415	1514	107,0
з них дослідження та розробки	209	780	1303	1717	1750	102,0
Державне управління	293	879	1512	2157	2119	98,2
Освіта	131	569	942	1295	1448	111,8
Охорона здоров'я та надання соціальної допомоги	121	472	812	1085	1199	110,6
Надання комунальних та індивідуальних послуг; діяльність у сфері культури та спорту	113	439	752	1107	1268	114,5
з них діяльність у сфері культури та спорту, відпочинку та розваг	98	593	764	1128	1303	115,6

<sup>1</sup> Див. виноску до табл. 18.2.

### 18.5. Середньомісячна номінальна заробітна плата працівників за видами промислової діяльності<sup>1</sup>

(грн.)

	2000	2005	2007	2008	2009	
					грн.	відсотків до 2008
<b>Промисловість</b>	<b>198</b>	<b>696</b>	<b>1171</b>	<b>1564</b>	<b>1740</b>	<b>111,3</b>
Добувна промисловість	153	603	1231	1562	1325	84,8
Переробна промисловість	183	350	1091	1459	1593	109,2
виробництво харчових продуктів, напоїв та тютюнових виробів	190	695	1160	1617	1942	120,1
легка промисловість	181	499	698	933	1047	112,2
текстильне виробництво; виробництво одягу, хутра та виробів з хутра	180	504	699	936	1051	112,4
виробництво шкіри, виробів зі шкіри та інших матеріалів	77	283	567	685	598	87,3
оброблення деревини та виробництво виробів з деревини, крім меблів	216	660	1255	1811	1768	97,6
целюлозно-паперове виробництво;						
видавнича діяльність	228	594	1092	1399	1394	99,7
виробництво коксу, продуктів нафтоперероблення	–	–	–	1686	1961	116,3
хімічна та нафтохімічна промисловість	188	745	1128	1439	1791	124,4
хімічне виробництво	181	713	1158	1536	2093	136,3
виробництво гумових та пластмасових виробів	245	802	1095	1330	1400	105,2
виробництво іншої неметалевої мінеральної продукції	156	767	1377	1646	1201	72,9
металургійне виробництво та виробництво готових металевих виробів	166	554	940	1202	1324	110,1
машинобудування	162	605	1011	1256	1235	98,3
виробництво машин та устаткування	185	572	1000	1234	1252	101,5
виробництво електричного, електронного та оптичного устаткування	89	584	973	1209	1433	118,5
виробництво транспортних засобів та устаткування	171	707	1082	1363	950	69,7
інші галузі промисловості	295	723	1208	1592	1195	75,1
Виробництво та розподілення електроенергії, газу та води	307	894	1469	1944	2270	116,8

<sup>1</sup> Див. виноску до табл. 18.2.

**18.6. Середньомісячна номінальна заробітна плата  
працівників по містах та районах<sup>1</sup>**

(грн.)

	2000	2005	2007	2008	2009	
					грн.	Відсотків до 2008
<b>Вінницька область</b>	<b>159</b>	<b>597</b>	<b>1028</b>	<b>1404</b>	<b>1511</b>	<b>107,6</b>
м.Вінниця	222	712	1211	1611	1713	106,3
м.Жмеринка	267	935	1454	1958	2017	103,0
м.Козятин	329	932	1487	2058	2136	103,8
м.Ладижин	210	942	1539	1912	2037	106,5
м.Могилів-Подільський	244	576	967	1329	1418	106,7
м.Хмільник	182	577	914	1247	1369	109,8
<b>райони</b>						
Барський	134	496	877	1182	1268	107,3
Бершадський	115	454	792	1125	1265	112,4
Вінницький	149	649	1047	1442	1527	105,9
Гайсинський	123	485	932	1245	1377	110,6
Жмеринський	122	426	822	1193	1221	102,4
Іллінецький	139	506	857	1206	1297	107,6
Калинівський	140	482	841	1119	1162	103,8
Козятинський	159	480	862	1176	1222	103,9
Крижопільський	111	595	924	1296	1418	109,4
Липовецький	128	507	880	1212	1232	101,6
Літинський	113	488	851	1147	1265	110,3
Могилів-Подільський	115	475	866	1181	1243	105,2
Мурованокуриловецький	109	465	797	1121	1242	110,8
Немирівський	145	609	1076	1459	1684	115,4
Оратівський	115	428	789	1138	1282	112,7
Піщанський	116	450	799	1101	1171	106,3
Погребищенський	129	492	821	1098	1181	107,6
Теплицький	106	435	750	1078	1192	110,5
Тиврівський	136	559	1012	1370	1324	96,6
Томашпільський	142	513	895	1240	1377	111,1
Тростянецький	140	465	809	1082	1215	112,3
Тульчинський	126	488	838	1169	1315	112,5
Хмільницький	107	437	790	1122	1224	109,1
Чернівецький	99	413	804	1122	1251	111,5
Чечельницький	106	448	786	1084	1198	110,6
Шаргородський	111	426	745	1109	1242	112,0
Ямпільський	109	479	768	1039	1184	114,0

<sup>1</sup> Див. виноску до табл. 18.2.

**18.7. Середньомісячна номінальна заробітна плата працівників сільського господарства та пов'язаних з ним послуг по містах та районах<sup>1</sup>**

(грн.)

	2005	2007	2008	2009	
				грн.	відсотків до 2008
<b>Вінницька область</b>	<b>356</b>	<b>653</b>	<b>960</b>	<b>1061</b>	<b>110,6</b>
м.Вінниця	538	809	1103	1079	97,8
м.Жмеринка	–	859	1140	1447	126,9
м.Козятин	–	–	–	1735	x
м.Ладижин	340	742	1795	–	–
м.Могилів-Подільський	–	–	–	–	–
м.Хмільник	–	–	–	–	–
<b>райони</b>					
Барський	260	509	810	881	108,8
Бершадський	332	577	861	1000	116,2
Вінницький	497	873	1197	1222	102,1
Гайсинський	264	829	1126	1233	109,5
Жмеринський	308	645	1055	1285	121,8
Іллінецький	384	643	988	1029	104,2
Калинівський	339	593	901	986	109,5
Козятинський	383	601	879	953	108,4
Крижопільський	579	908	1258	1349	107,2
Липовецький	381	638	885	949	107,2
Літинський	337	572	912	1054	115,6
Могилів-Подільський	291	548	748	921	123,1
Мурованокуриловецький	312	593	828	1032	124,7
Немирівський	330	554	798	930	116,5
Оратівський	322	542	875	997	113,9
Піщанський	305	540	770	881	114,5
Погребищенський	476	762	1016	987	97,2
Теплицький	266	567	875	997	113,9
Тиврівський	334	706	1226	1357	110,7
Томашпільський	381	713	967	1092	113,0
Тростянецький	360	593	892	996	111,7
Тульчинський	329	594	953	1006	105,6
Хмільницький	317	584	977	1206	123,4
Чернівецький	255	601	883	984	111,4
Чечельницький	309	550	829	1031	124,4
Шаргородський	315	535	833	923	110,8
Ямпільський	417	632	895	1025	114,6

<sup>1</sup> Див. виноску до табл. 18.2.

### 18.8. Кількість та номінальна заробітна плата штатних працівників за статтю за видами економічної діяльності у 2009 році<sup>1</sup>

	Середньооблікова кількість працівників, осіб		Середньомісячна номінальна заробітна плата, грн.		
	чоловіки	жінки	чоловіки	жінки	
				грн.	відсотків до середньомісячної заробітної плати чоловіків
<b>Усього</b>	<b>151556</b>	<b>180359</b>	<b>1646</b>	<b>1398</b>	<b>84,9</b>
Сільське господарство, мисливство, лісове господарство	31423	15113	1139	954	83,7
Рибальство, рибництво	367	65	925	939	101,6
Промисловість	38935	25828	1883	1525	81,0
Будівництво	8010	1611	1359	1322	97,3
Торгівля; ремонт автомобілів, побутових виробів та предметів особистого вжитку	9228	8397	1124	1037	92,3
Діяльність готелів та ресторанів	467	1213	866	872	100,7
Діяльність транспорту та зв'язку	18814	13038	2333	1557	66,8
діяльність наземного транспорту	5448	3587	1970	1838	93,3
діяльність водного транспорту	31	7	942	1169	124,0
діяльність авіаційного транспорту	–	–	–	–	–
додаткові транспортні послуги та допоміжні операції	10405	3765	2690	1978	73,5
діяльність пошти та зв'язку	2930	5679	1752	1101	62,9
Фінансова діяльність	1736	3693	3010	2562	85,1
Операції з нерухомим майном, оренда, інжиніринг та надання послуг підприємцям	5697	4923	1518	1508	99,3
з них дослідження та розробки	1013	799	1881	1584	84,2
Державне управління	8607	14925	2331	1996	85,6
Освіта	15372	46862	1524	1423	93,4
Охорона здоров'я та надання соціальної допомоги	9452	39013	1312	1172	89,3
Надання комунальних та індивідуальних послуг; діяльність у сфері культури та спорту	3448	5678	1339	1225	91,5
з них діяльність у сфері культури та спорту, відпочинку та розваг	2384	4757	1375	1267	92,2

<sup>1</sup> Див. виноску до табл. 18.2.

**18.9. Середній розмір місячної пенсії***(на початок року; грн.)*

	1996 <sup>1</sup>	2001 <sup>2</sup>	2006 <sup>2</sup>	2008 <sup>3</sup>	2009 <sup>3</sup>	2010 <sup>3</sup>
Середній розмір призначеної місячної пенсії пенсіонерам, які перебувають на обліку в органах Пенсійного фонду	38,8	75,0	385,7	639,8	757,8	852,6
у тому числі						
за віком	34,8	75,2	390,7	669,0	780,2	874,2
за інвалідністю	34,5	88,2	384,1	574,0	709,6	806,1
з них						
за інвалідністю від нещасного випадку на виробництві та професійного захворювання	38,6	74,4	273,2	277,5	547,1	621,3
у разі втрати годувальника	34,1	57,8	250,3	396,9	539,5	631,5
за вислугу років отримують соціальну пенсію	76,2	97,6	406,1	664,9	823,2	949,3
	23,4	43,1	354,8	376,0	540,7	624,0

<sup>1</sup> З урахуванням компенсаційних виплат.<sup>2</sup> З урахуванням цільової грошової допомоги та індексації.<sup>3</sup> З урахуванням компенсаційних виплат і цільових допомог, передбачених чинним законодавством.

**18.10. Диференціація життєвого рівня населення<sup>1</sup>**

	Децильний коефіцієнт диференціації доходів <sup>2</sup> населення	
	грошових	загальних
2000	5,1	3,5
2001	4,8	3,9
2002	4,3	3,2
2003	4,2	3,3
2004	4,2	3,5
2005	4,5	3,8
2006	4,3	3,8
2007	4,8	3,9
2008	3,9	3,8

*Продовження табл. 18.10*

	Співвідношення доходів <sup>2</sup> 10 % найбільш та 10% найменш забезпеченого населення, разів	
	грошових	загальних
2000	8,4	5,3
2001	8,6	6,7
2002	8,0	5,5
2003	7,3	5,3
2004	7,7	6,2
2005	7,4	6,2
2006	7,4	6,4
2007	5,3	4,6
2008	7,5	6,0

*Продовження табл. 18.10*

	Частка населення із середньодушовими доходами <sup>2</sup> у місяць, нижчими прожиткового мінімуму <sup>3</sup> , відсотків	
	грошовими	загальними
2000	62,4	62,7
2001	63,2	63,3
2002	61,0	59,6
2003	61,0	61,5
2004	64,0	62,4
2005	59,6	45,1
2006	55,3	43,3
2007	47,4	30,0
2008	27,9	18,7

<sup>1</sup> Тут і надалі (табл. 18.10–18.40, 18.42) за матеріалами обстеження умов життя домогосподарств.<sup>2</sup> У 2000–2006 роках в якості критеріїв диференціації застосовувалися показники «грошові витрати» та «сукупні витрати».<sup>3</sup> У IV кварталі 2000 року – 270,1 грн., у 2001 року – 311,3 грн., у 2002, 2003 роках – 342,0 грн., у IV кварталі 2004 року – 362,2 грн., у 2005 року – 423,0 грн., у IV кварталі 2006 року – 472,0 грн., у IV кварталі 2007 року – 532,0 грн., у IV кварталі 2008 року – 626,0 грн.

**18.11. Розподіл домогосподарств за кількістю їх членів і наявністю дітей**

	2000			2007			2008		
	усі домогосподарства	у тому числі, які проживають		усі домогосподарства	у тому числі, які проживають		усі домогосподарства	у тому числі, які проживають	
		у міських поселеннях	у сільській місцевості		у міських поселеннях	у сільській місцевості		у міських поселеннях	у сільській місцевості
<b>Кількість домогосподарств, тис.</b>	<b>643,2</b>	<b>310,4</b>	<b>332,8</b>	<b>661,7</b>	<b>303,6</b>	<b>358,1</b>	<b>653,3</b>	<b>300,7</b>	<b>352,6</b>
Частка домогосподарств, які складаються з (%)									
однієї особи	22,8	18,9	26,4	28,6	23,7	32,7	30,7	22,9	37,4
двох осіб	24,9	23,0	26,6	26,3	28,3	24,5	22,9	26,5	19,8
трьох осіб	22,8	32,0	14,2	21,3	23,7	19,4	20,2	26,1	15,3
чотирьох осіб	17,7	20,1	15,6	15,8	15,8	15,9	19,5	19,5	19,4
п'яти і більше осіб	11,8	6,0	17,2	8,0	8,5	7,5	6,7	5,0	8,1
Частка домогосподарств з дітьми до 18 років	43,9	49,1	39,0	34,9	39,7	30,9	35,3	37,5	33,3
Частка домогосподарств без дітей	56,1	50,9	61,0	65,1	60,3	69,1	64,7	62,5	66,7
Із загальної кількості домогосподарств частка домогосподарств з дітьми у віці									
до 3 років	8,5	10,7	6,5	5,2	7,3	3,4	7,2	8,8	5,8
до 7 років	16,6	16,2	17,0	17,2	19,7	15,1	16,0	19,4	13,1
до 14 років	34,4	35,2	33,6	29,6	31,5	28,0	28,6	31,0	26,6
до 16 років	39,6	42,5	36,9	32,2	36,1	28,9	31,4	34,5	28,7
до 18 років	43,9	49,1	39,0	34,9	39,7	30,9	35,3	37,5	33,3
<b>Кількість домогосподарств з дітьми, тис.</b>	<b>282,1</b>	<b>152,4</b>	<b>129,7</b>	<b>231,1</b>	<b>120,6</b>	<b>110,5</b>	<b>230,4</b>	<b>112,9</b>	<b>117,5</b>
з них частка домогосподарств з дітьми у віці									
до 6 років	37,9	33,0	43,6	49,3	49,5	49,0	45,4	51,7	39,3
7–13 років	55,9	46,8	66,6	48,1	38,2	59,0	49,6	40,5	58,4
14–17 років	31,4	35,8	26,3	30,3	36,0	24,0	36,2	40,1	32,5
Розподіл домогосподарств з дітьми за кількістю дітей у їх складі									
одна дитина	60,3	72,5	46,1	56,5	66,1	46,0	64,3	62,7	65,8
дві дитини	33,6	24,1	44,7	37,6	33,9	41,6	30,2	34,3	26,2
три і більше дітей	6,1	3,4	9,2	5,9	–	12,4	5,5	3,0	8,0



**18.12. Розподіл населення за рівнем середньодушових грошових доходів<sup>1</sup>**

(у середньому за місяць; відсотків)

	2006			2007			2008		
	усі домогосподарства	у тому числі проживають		усі домогосподарства	у тому числі проживають		усі домогосподарства	у тому числі проживають	
		у міських поселеннях	у сільській місцевості		у міських поселеннях	у сільській місцевості		у міських поселеннях	у сільській місцевості
<b>Усе населення</b>	<b>100,0</b>	<b>100,0</b>	<b>100,0</b>	<b>100,0</b>	<b>100,0</b>	<b>100,0</b>	<b>100,0</b>	<b>100,0</b>	<b>100,0</b>
Із середньодушовими грошовими доходами <sup>1</sup> у місяць, грн.									
до 300,0	28,0	17,7	37,0	10,4	6,5	13,9	3,7	1,3	5,8
300,1–480,0	28,8	29,3	28,5	25,8	24,9	26,6	9,5	6,8	12,0
480,1–660,0	19,5	24,3	15,3	34,5	30,2	38,3	17,6	13,7	21,2
660,1–840,0 <sup>2</sup>	23,7	28,7	19,2	13,2	15,9	10,9	26,6	21,1	31,6
840,1–1020,0 <sup>3</sup>	...	...	...	16,1	22,5	10,3	11,3	15,5	7,4
1020,1–1200,0	...	...	...	...	...	...	11,9	10,5	13,2
1200,1–1380,0	...	...	...	...	...	...	5,4	9,6	1,7
1380,1–1560,0	...	...	...	...	...	...	6,3	9,1	3,7
1560,1–1740,0	...	...	...	...	...	...	2,9	3,6	2,2
1740,1–1920,0	...	...	...	...	...	...	1,2	1,9	0,5
понад 1920,0	...	...	...	...	...	...	3,6	6,9	0,7
Децильний коефіцієнт диференціації грошових доходів <sup>1</sup> населення	4,3	3,7	4,6	4,8	4,2	4,4	3,9	3,7	4,7
Співвідношення грошових доходів <sup>1</sup> 10% найбільш та найменш забезпеченого населення (децильний коефіцієнт фондів), разів	7,4	5,9	7,1	5,3	5,3	4,4	7,5	7,1	4,4
Частка населення з середньодушовими грошовими доходами <sup>1</sup> у місяць, нижчими прожиткового мінімуму <sup>4</sup>	55,3	46,9	62,7	47,4	40,8	53,4	27,9	18,1	36,8

<sup>1</sup> У 2000–2006 роках в якості критерію диференціації застосовувався показник «середньодушові грошові витрати».

<sup>2</sup> У 2006 році – понад 660,0 грн.

<sup>3</sup> У 2007 році – понад 840,0 грн.

<sup>4</sup> Див. третю виноску до табл. 18.10.

**18.13. Розподіл домогосподарств за рівнем середньодушових грошових доходів<sup>1</sup>**

	2006			2007			2008		
	усі домогосподарства	у тому числі проживають		усі домогосподарства	у тому числі проживають		усі домогосподарства	у тому числі проживають	
		у міських поселеннях	у сільській місцевості		у міських поселеннях	у сільській місцевості		у міських поселеннях	у сільській місцевості
<b>Усі домогосподарства, тис.</b>	<b>667,2</b>	<b>304,1</b>	<b>363,1</b>	<b>661,7</b>	<b>303,6</b>	<b>358,1</b>	<b>653,3</b>	<b>300,7</b>	<b>352,6</b>
	<b>Відсотків</b>								
Із середньодушовими грошовими доходами <sup>1</sup> у місяць, грн.									
до 300,0	20,4	12,3	27,3	6,9	4,6	8,9	2,2	1,4	2,8
300,1–480,0	27,5	26,3	28,5	22,0	21,0	22,8	6,6	4,7	8,3
480,1–660,0	21,1	25,7	17,2	36,9	30,9	42,1	16,8	13,3	19,8
660,1–840,0 <sup>2</sup>	31,0	35,7	27,0	14,7	15,9	13,5	28,1	20,6	34,5
840,1–1020,0 <sup>3</sup>	...	...	...	19,5	27,6	12,7	12,6	17,0	8,8
1020,1–1200,0	...	...	...	...	...	...	12,2	10,0	14,1
1200,1–1380,0	...	...	...	...	...	...	6,2	10,1	2,9
1380,1–1560,0	...	...	...	...	...	...	6,3	8,5	4,4
1560,1–1740,0	...	...	...	...	...	...	2,8	4,0	1,8
1740,1–1920,0 <sup>2</sup>	...	...	...	...	...	...	1,6	2,4	0,9
понад 1920,0	...	...	...	...	...	...	4,6	8,0	1,7
Частка домогосподарств з середньодушовими грошовими доходами <sup>1</sup> у місяць, нижчими прожиткового мінімуму <sup>4</sup>	46,2	38,3	52,7	41,7	36,6	46,0	21,0	14,7	26,4

<sup>1</sup> Див. першу виноску до табл. 18.12.

<sup>2</sup> Див. другу виноску до табл. 18.12.

<sup>3</sup> Див. третю виноску до табл. 18.12.

<sup>4</sup> Див. третю виноску до табл. 18.10.

**18.14. Розподіл домогосподарств з дітьми за рівнем середньодушових грошових доходів залежно від кількості дітей у їх складі у 2008 році**

(відсотків)

	Усі домогосподарства	Із середньодушовими грошовими доходами у місяць, грн.					
		до 300,0	300,1–480,0	480,1–660,0	660,1–840,0	840,1–1020,0	1020,1–1200,0
<b>Усі домогосподарства з дітьми</b>	<b>100,0</b>	<b>5,2</b>	<b>15,3</b>	<b>19,5</b>	<b>19,5</b>	<b>12,0</b>	<b>12,8</b>
Розподіл за рівнем середньодушових грошових доходів домогосподарств з дітьми, які мають							
одну дитину	100,0	1,9	12,8	14,4	18,9	18,1	16,9
двох дітей	100,0	3,2	21,8	30,1	24,4	1,4	6,3
трьох і більше дітей	100,0	54,0	9,3	20,0	–	–	–

Продовження табл. 18.14

	Із середньодушовими грошовими доходами у місяць, грн.					
	1200,1–1380,0	1380,1–1560,0	1560,1–1740,0	1740,1–1920,0	понад 1920,0	нижче прожиткового мінімуму (626,0 грн.)
<b>Усі домогосподарства з дітьми</b>	<b>3,8</b>	<b>6,3</b>	<b>2,7</b>	<b>–</b>	<b>2,9</b>	<b>38,0</b>
Розподіл за рівнем середньодушових грошових доходів домогосподарств з дітьми, які мають						
одну дитину	4,6	6,6	4,2	–	1,6	28,2
двох дітей	–	6,5	–	–	6,3	50,6
трьох і більше дітей	16,7	–	–	–	–	83,3

### 18.15. Структура грошових витрат домогосподарств

(у середньому за місяць у розрахунку на одне домогосподарство)

	2000			2008			2009			
	усі домогосподарства	у тому числі проживають		усі домогосподарства	у тому числі проживають		усі домогосподарства			
		у міських поселеннях	у сільській місцевості		у міських поселеннях	у сільській місцевості	I квартал	II квартал	III квартал	IV квартал
<b>Усього грошових витрат, грн.</b>	<b>357,12</b>	<b>421,41</b>	<b>297,14</b>	<b>2415,09</b>	<b>2970,77</b>	<b>1941,25</b>	<b>2260,76</b>	<b>2249,18</b>	<b>2350,71</b>	<b>2193,33</b>
	<b>Відсотків</b>									
Споживчі витрати продовольчі товари (включаючи харчування поза домом, алкогольні напої та тютюнові вироби)	87,9	91,8	82,9	78,6	78,0	79,4	85,0	84,7	83,6	91,3
непродовольчі товари та послуги	59,2	61,4	56,6	46,9	43,6	51,1	51,6	55,1	51,3	57,6
Грошова допомога родичам, друзям та іншим особам	28,7	30,4	26,3	31,7	34,4	28,3	33,4	29,6	32,3	33,7
Інші витрати (на особисте підсобне господарство, купівлю акцій, сертифікатів, вклади до банків, аліменти, будівництво житла тощо)	2,7	2,1	3,6	4,6	4,4	4,8	5,1	4,3	4,9	3,9
	9,4	6,1	13,5	16,8	17,6	15,8	9,9	11,0	11,5	4,8

### 18.16. Структура грошових витрат домогосподарств із дітьми залежно від кількості дітей в їх складі

(у середньому за місяць у розрахунку на одне домогосподарство)

	2007			2008				
	усі домогосподарства з дітьми	з кількістю дітей			усі домогосподарства з дітьми	з кількістю дітей		
		одна	дві	три і більше		одна	дві	три і більше
<b>Усього грошових витрат, грн.</b>	<b>1868,86</b>	<b>1921,95</b>	<b>1733,06</b>	<b>2222,57</b>	<b>3617,89</b>	<b>3218,41</b>	<b>4625,97</b>	<b>2767,57</b>
	<b>Відсотків</b>							
Споживчі витрати продовольчі товари (включаючи харчування поза домом, алкогольні напої та тютюнові вироби)	87,0	87,5	87,7	80,5	74,7	85,1	57,1	93,1
непродовольчі товари та послуги	49,5	49,3	49,8	49,8	42,1	48,7	29,5	65,4
Грошова допомога родичам, друзям та іншим особам	37,5	38,2	37,9	30,7	32,6	36,4	27,6	27,7
Інші витрати (на особисте підсобне господарство, купівлю акцій, сертифікатів, вклади до банків, аліменти, будівництво житла тощо)	2,2	2,7	1,7	1,6	2,7	2,6	3,2	0,3
	10,8	9,8	10,6	17,9	22,6	12,3	39,7	6,6

### 18.17. Структура грошових витрат домогосподарств без дітей залежно від їх чисельного складу

(у середньому за місяць у розрахунку на одне домогосподарство)

	2007					
	усі домогосподарства без дітей	домогосподарства з однієї особи		домогосподарства з двох і більше осіб		
		у працездатному віці	у непрацездатному віці	усі у працездатному віці	у працездатному та непрацездатному віці	усі у непрацездатному віці
<b>Усього грошових витрат, грн.</b>	<b>1362,95</b>	<b>1436,45</b>	<b>770,64</b>	<b>1843,01</b>	<b>1650,37</b>	<b>1508,49</b>
	<b>Відсотків</b>					
Споживчі витрати продовольчі товари (включаючи харчування поза домом, алкогольні напої та тютюнові вироби)	85,1	93,7	87,5	86,3	79,7	81,1
непродовольчі товари та послуги	52,7	43,3	60,9	50,2	50,8	57,4
Грошова допомога родичам, друзям та іншим особам	32,4	50,4	26,6	36,1	28,9	23,7
Інші витрати (на особисте підсобне господарство, купівлю акцій, сертифікатів, вклади до банків, аліменти, будівництво житла тощо)	5,8	3,5	5,3	4,9	7,7	7,0
	9,1	2,8	7,2	8,8	12,6	11,9

Продовження табл. 18.17

	2008					
	усі домогосподарства без дітей	домогосподарства з однієї особи		домогосподарства з двох і більше осіб		
		у працездатному віці	у непрацездатному віці	усі у працездатному віці	у працездатному та непрацездатному віці	усі у непрацездатному віці
<b>Усього грошових витрат, грн.</b>	<b>1760,12</b>	<b>968,69</b>	<b>1066,09</b>	<b>2583,24</b>	<b>2771,69</b>	<b>1843,07</b>
	<b>Відсотків</b>					
Споживчі витрати продовольчі товари (включаючи харчування поза домом, алкогольні напої та тютюнові вироби)	83,0	91,4	84,5	85,7	79,4	77,6
непродовольчі товари та послуги	52,4	61,9	60,2	48,5	48,1	52,0
Грошова допомога родичам, друзям та іншим особам	30,6	29,5	24,3	37,2	31,3	25,6
Інші витрати (на особисте підсобне господарство, купівлю акцій, сертифікатів, вклади до банків, аліменти, будівництво житла тощо)	6,7	4,9	7,0	4,6	5,9	11,5
	10,3	3,7	8,5	9,7	14,7	10,9

### 18.18. Структура грошових витрат домогосподарств із різними середньодушовими грошовими доходами у 2008 році

(у середньому за місяць у розрахунку на одне домогосподарство)

	Усі домогосподарства	Із середньодушовими грошовими доходами у місяць, грн.					
		до 300,0	300,1–480,0	480,1–660,0	660,1–840,0	840,1–1020,0	1020,1–1200,0
<b>Усього грошових витрат, грн.</b>	<b>2415,09</b>	<b>1940,52</b>	<b>1689,53</b>	<b>1574,71</b>	<b>1870,50</b>	<b>2116,83</b>	<b>2529,72</b>
		<b>Відсотків</b>					
Споживчі витрати продовольчі товари (включаючи харчування поза домом, алкогольні напої та тютюнові вироби)	78,6	92,7	87,5	85,3	84,5	86,3	85,1
непродовольчі товари та послуги	46,9	70,9	60,7	56,3	52,0	54,4	48,1
Грошова допомога родичам, друзям та іншим особам	31,7	21,8	26,8	29,0	32,5	31,9	37,0
Інші витрати (на особисте підсобне господарство, купівлю акцій, сертифікатів, вклади до банків, аліменти, будівництво житла тощо)	4,6	–	2,3	2,7	4,9	6,2	4,1
	16,8	7,3	10,2	12,0	10,6	7,5	10,8

Продовження табл. 18.18

	Із середньодушовими грошовими доходами у місяць, грн.					
	1200,1–1380,0	1380,1–1560,0	1560,1–1740,0	1740,1–1920,0	понад 1920,0	нижче прожиткового мінімуму (626,0 грн.)
<b>Усього грошових витрат, грн.</b>	<b>2510,26</b>	<b>3573,89</b>	<b>4584,10</b>	<b>3220,04</b>	<b>7281,01</b>	<b>1747,60</b>
		<b>Відсотків</b>				
Споживчі витрати продовольчі товари (включаючи харчування поза домом, алкогольні напої та тютюнові вироби)	83,0	80,3	84,2	75,7	42,1	86,5
непродовольчі товари та послуги	50,8	41,6	40,5	41,1	22,4	58,3
Грошова допомога родичам, друзям та іншим особам	32,2	38,7	43,7	34,6	19,7	28,2
Інші витрати (на особисте підсобне господарство, купівлю акцій, сертифікатів, вклади до банків, аліменти, будівництво житла тощо)	6,1	3,9	3,0	6,1	6,1	2,1
	10,9	15,8	12,8	18,2	51,8	11,4

**18.19. Розподіл населення за рівнем середньодушових загальних доходів<sup>1</sup>***(відсотків у середньому за місяць)*

	2006			2007			2008		
	усі домогосподарства	у тому числі проживають		усі домогосподарства	у тому числі проживають		усі домогосподарства	у тому числі проживають	
		у міських поселеннях	у сільській місцевості		у міських поселеннях	у сільській місцевості		у міських поселеннях	у сільській місцевості
<b>Усе населення</b>	<b>100,0</b>	<b>100,0</b>	<b>100,0</b>	<b>100,0</b>	<b>100,0</b>	<b>100,0</b>	<b>100,0</b>	<b>100,0</b>	<b>100,0</b>
Із середньодушовими загальними доходами <sup>1</sup> у місяць, грн.									
до 300,0	16,4	11,5	20,8	4,2	2,3	5,9	1,0	–	1,9
300,1–480,0	28,0	21,4	33,9	19,9	22,9	17,4	6,3	6,6	5,9
480,1–660,0	23,9	30,5	18,0	33,7	28,2	38,6	16,1	9,8	21,8
660,1–840,0 <sup>2</sup>	31,7	36,6	27,3	20,4	19,8	20,8	24,3	23,4	25,1
840,1–1020,0 <sup>3</sup>	...	...	...	21,8	26,8	17,3	15,6	14,3	16,7
1020,1–1200,0	...	...	...	...	...	...	12,2	13,5	11,0
1200,1–1380,0	...	...	...	...	...	...	8,1	8,0	8,2
1380,1–1560,0	...	...	...	...	...	...	6,9	10,3	3,8
1560,1–1740,0	...	...	...	...	...	...	2,8	2,8	3,0
1740,1–1920,0	...	...	...	...	...	...	2,2	3,3	1,2
понад 1920,0	...	...	...	...	...	...	4,5	8,0	1,4
Децильний коефіцієнт диференціації загальних доходів <sup>1</sup> населення	3,8	3,4	3,7	3,9	3,6	3,5	3,8	3,8	4,0
Співвідношення загальних доходів <sup>1</sup> 10% найбільш та найменш забезпеченого населення (децильний коефіцієнт фондів), разів	6,4	5,8	5,6	4,6	3,6	3,9	6,0	6,1	3,9
Частка населення з середньодушовими загальними доходами <sup>1</sup> у місяць, нижчими прожиткового мінімуму <sup>4</sup>	43,3	31,3	53,8	30,0	32,4	27,9	18,7	12,1	24,5

<sup>1</sup> У 2000–2006 роках в якості критерію диференціації застосовувався показник «середньодушові сукупні витрати».<sup>2</sup> Див. другу виноску до табл. 18.12.<sup>3</sup> Див. третю виноску до табл. 18.12.<sup>4</sup> Див. третю виноску до табл. 18.10.

### 18.20. Розподіл домогосподарств за рівнем середньодушових загальних доходів<sup>1</sup>

	2006			2007			2008		
	усі домогосподарства	у тому числі проживають		усі домогосподарства	у тому числі проживають		усі домогосподарства	у тому числі проживають	
		у міських поселеннях	у сільській місцевості		у міських поселеннях	у сільській місцевості		у міських поселеннях	у сільській місцевості
<b>Усі домогосподарства, тис.</b>	<b>667,2</b>	<b>304,1</b>	<b>363,1</b>	<b>661,7</b>	<b>303,6</b>	<b>358,1</b>	<b>653,3</b>	<b>300,7</b>	<b>352,6</b>
Із середньодушовими загальними доходами <sup>1</sup> у місяць, грн.	<b>Відсотків</b>								
до 300,0	10,1	7,1	12,7	3,0	1,7	3,9	0,6	–	1,1
300,1–480,0	24,3	18,9	28,8	14,1	16,3	12,3	4,4	5,0	3,9
480,1–660,0	25,7	29,6	22,4	31,6	30,1	32,9	10,8	7,0	14,1
660,1–840,0 <sup>2</sup>	39,9	44,4	36,1	24,0	19,0	28,3	24,6	24,6	24,6
840,1–1020,0 <sup>3</sup>	...	...	...	27,3	32,9	22,6	19,7	16,0	22,8
1020,1–1200,0	...	...	...	...	...	...	12,2	11,8	12,5
1200,1–1380,0	...	...	...	...	...	...	8,7	8,3	9,2
1380,1–1560,0	...	...	...	...	...	...	7,2	10,7	4,2
1560,1–1740,0	...	...	...	...	...	...	3,3	3,2	3,4
1740,1–1920,0	...	...	...	...	...	...	2,3	3,7	1,1
понад 1920,0	...	...	...	...	...	...	6,2	9,7	3,1
<b>Частка домогосподарств з середньодушовими загальними доходами<sup>1</sup> у місяць, нижчими прожиткового мінімуму<sup>4</sup></b>	<b>33,3</b>	<b>24,6</b>	<b>40,5</b>	<b>22,5</b>	<b>25,7</b>	<b>19,8</b>	<b>12,6</b>	<b>9,3</b>	<b>15,5</b>

<sup>1</sup> Див. першу виноску до табл. 18.19.<sup>2</sup> Див. другу виноску до табл. 18.12.<sup>3</sup> Див. третю виноску до табл. 18.12.<sup>4</sup> Див. третю виноску до табл. 18.10.



**18.21. Розподіл домогосподарств з дітьми за рівнем середньодушових загальних доходів залежно від кількості дітей у їх складі у 2008 році**

	Усі домогосподарства	Із середньодушовими загальними доходами у місяць, грн.					
		до 300,0	300,1–480,0	480,1–660,0	660,1–840,0	840,1–1020,0	1020,1–1200,0
<b>Усі домогосподарства з дітьми</b>	<b>100,0</b>	<b>1,2</b>	<b>9,9</b>	<b>23,0</b>	<b>21,3</b>	<b>13,1</b>	<b>10,4</b>
Розподіл за рівнем середньодушових загальних доходів домогосподарств з дітьми, які мають		<b>Відсотків</b>					
одну дитину	100,0	–	7,1	16,1	20,6	18,3	12,6
двох дітей	100,0	–	15,9	32,6	26,4	4,7	7,7
трьох і більше дітей	100,0	22,4	9,3	51,6	–	–	–

*Продовження табл. 18.21*

	Із середньодушовими загальними доходами у місяць, грн.						
	1200,1–1380,0	1380,1–1560,0	1560,1–1740,0	1740,1–1920,0	понад 1920,0	нижче прожиткового мінімуму (626,0 грн.)	
<b>Усі домогосподарства з дітьми</b>	<b>8,1</b>	<b>5,5</b>	<b>4,1</b>	<b>0,5</b>	<b>2,9</b>	<b>28,1</b>	
Розподіл за рівнем середньодушових загальних доходів домогосподарств з дітьми, які мають		<b>Відсотків</b>					
одну дитину	11,2	5,5	6,4	0,7	1,5	20,3	
двох дітей	–	6,4	–	–	6,3	38,3	
трьох і більше дітей	16,7	–	–	–	–	63,3	

### 18.22. Структура сукупних витрат домогосподарств

(у середньому за місяць у розрахунку на одне домогосподарство)

	2000			2008			2009			
	усі домогосподарства	у тому числі проживають		усі домогосподарства	у тому числі проживають		усі домогосподарства			
		у міських поселеннях	у сільській місцевості		у міських поселеннях	у сільській місцевості	I квартал	II квартал	III квартал	IV квартал
<b>Усього сукупних витрат, грн.</b>	<b>501,06</b>	<b>528,39</b>	<b>475,59</b>	<b>2682,74</b>	<b>3167,57</b>	<b>2269,31</b>	<b>2579,09</b>	<b>2589,35</b>	<b>2637,94</b>	<b>2562,16</b>
	<b>Відсотків</b>									
Споживчі сукупні витрати	92,8	92,6	93,2	81,3	77,7	85,6	87,7	85,9	83,7	91,4
продовольчі товари (включаючи харчування поза домом, алкогольні напої та тютюнові вироби)	69,6	64,4	74,9	51,9	44,3	61,0	57,6	59,2	54,5	61,6
непродовольчі товари та послуги	23,2	28,2	18,3	29,4	33,4	24,6	30,1	26,7	29,2	29,8
оплата житла, комунальних продуктів та послуг з них	5,7	7,9	3,5	5,1	6,3	3,6	7,4	4,0	3,5	6,6
сума пільг та субсидій	2,5	3,4	1,5	0,5	0,6	0,3	0,7	0,3	0,2	0,5
Неспоживчі сукупні витрати	7,2	7,4	6,8	18,7	22,3	14,4	12,3	14,1	16,3	8,6

### 18.23. Структура сукупних витрат домогосподарств із дітьми залежно від кількості дітей в їх складі

(у середньому за місяць у розрахунку на одне домогосподарство)

	2007				2008			
	усі домогосподарства з дітьми	з кількістю дітей			усі домогосподарства з дітьми	з кількістю дітей		
		одна	дві	три і більше		одна	дві	три і більше
<b>Усього сукупних витрат, грн.</b>	<b>2179,53</b>	<b>2139,31</b>	<b>2134,12</b>	<b>2848,67</b>	<b>4009,91</b>	<b>3610,10</b>	<b>4983,89</b>	<b>3348,70</b>
	<b>Відсотків</b>							
Споживчі сукупні витрати	88,6	89,2	88,0	87,0	76,8	86,3	59,7	96,9
продовольчі товари (включаючи харчування поза домом, алкогольні напої та тютюнові вироби)	55,5	54,4	55,9	62,7	46,8	53,5	33,2	74,1
непродовольчі товари та послуги	33,1	34,8	32,1	24,3	30,0	32,8	26,5	22,8
оплата житла, комунальних продуктів та послуг з них	5,5	5,9	5,6	2,4	4,5	4,8	4,4	2,7
сума пільг та субсидій	0,2	0,2	0,2	0,1	0,2	0,3	0,2	0,0
Неспоживчі сукупні витрати	11,4	10,8	12,0	13,0	23,2	13,7	40,3	3,1

### 18.24. Структура сукупних витрат домогосподарств без дітей залежно від їх чисельного складу

(у середньому за місяць у розрахунку на одне домогосподарство)

	2007					
	усі домогосподарства без дітей	домогосподарства з однієї особи		домогосподарства з двох і більше осіб		
		у працездатному віці	у непрацездатному віці	усі у працездатному віці	у працездатному та непрацездатному віці	усі у непрацездатному віці
<b>Усього сукупних витрат, грн.</b>	<b>1558,30</b>	<b>1553,09</b>	<b>910,12</b>	<b>2053,61</b>	<b>1950,59</b>	<b>1737,99</b>
	<b>Відсотків</b>					
Споживчі сукупні витрати продовольчі товари (включаючи харчування поза домом, алкогольні напої та тютюнові вироби)	87,8	94,4	92,2	86,4	84,1	85,9
непродовольчі товари та послуги	58,2	47,0	67,4	53,7	58,6	63,1
оплата житла, комунальних продуктів та послуг з них	29,6	47,4	24,8	32,7	25,5	22,8
сума пільг та субсидій	6,2	10,0	7,3	5,4	4,7	5,6
Неспоживчі сукупні витрати	0,8	0,1	2,0	0,1	0,6	1,5
	12,2	5,6	7,8	13,6	15,9	14,1

Продовження табл. 18.24

	2008					
	усі домогосподарства без дітей	домогосподарства з однієї особи		домогосподарства з двох і більше осіб		
		у працездатному віці	у непрацездатному віці	усі у працездатному віці	у працездатному та непрацездатному віці	усі у непрацездатному віці
<b>Усього сукупних витрат, грн.</b>	<b>1960,03</b>	<b>1126,37</b>	<b>1214,35</b>	<b>2801,74</b>	<b>3016,92</b>	<b>2126,84</b>
	<b>Відсотків</b>					
Споживчі сукупні витрати продовольчі товари (включаючи харчування поза домом, алкогольні напої та тютюнові вироби)	86,3	90,8	88,4	88,7	83,5	80,9
непродовольчі товари та послуги	57,7	65,4	64,9	54,0	54,0	56,5
оплата житла, комунальних продуктів та послуг з них	28,6	25,4	23,5	34,7	29,5	24,4
сума пільг та субсидій	5,7	5,4	7,0	5,6	4,9	5,0
Неспоживчі сукупні витрати	0,8	0,1	1,6	0,1	0,4	1,3
	13,7	9,2	11,6	11,3	16,5	19,1

### 18.25. Структура сукупних витрат домогосподарств із різними середньодушовими загальними доходами у 2008 році

(у середньому за місяць у розрахунку на одне домогосподарство)

	Усі домогосподарства	Із середньодушовими загальними доходами у місяць, грн.					
		до 300,0	300,1–480,0	480,1–660,0	660,1–840,0	840,1–1020,0	1020,1–1200,0
<b>Усього сукупних витрат, грн.</b>	<b>2682,74</b>	<b>1649,13</b>	<b>1457,51</b>	<b>2445,51</b>	<b>2149,23</b>	<b>1829,86</b>	<b>2723,90</b>
				<b>Відсотків</b>			
Споживчі сукупні витрати продовольчі товари (включаючи харчування поза домом, алкогольні напої та тютюнові вироби)	81,3	93,9	95,0	90,6	89,0	89,6	86,9
непродовольчі товари та послуги	51,9	66,0	66,3	65,3	58,9	63,2	52,5
оплата житла, комунальних продуктів та послуг	29,4	27,9	28,7	25,3	30,1	26,4	34,4
з них сума пільг та субсидій	5,1	3,0	7,4	4,0	5,9	5,6	5,9
Неспоживчі сукупні витрати	0,5	–	0,3	0,2	0,5	0,7	0,8
	18,7	6,1	5,0	9,4	11,0	10,4	13,1

Продовження табл. 18.25

	Із середньодушовими загальними доходами у місяць, грн.					
	1200,1–1380,0	1380,1–1560,0	1560,1–1740,0	1740,1–1920,0	понад 1920,0	нижче прожиткового мінімуму (626,0 грн.)
<b>Усього сукупних витрат, грн.</b>	<b>2736,44</b>	<b>3516,69</b>	<b>4187,57</b>	<b>4425,01</b>	<b>6343,32</b>	<b>2071,78</b>
				<b>Відсотків</b>		
Споживчі сукупні витрати продовольчі товари (включаючи харчування поза домом, алкогольні напої та тютюнові вироби)	87,9	79,0	79,5	85,9	46,4	94,0
непродовольчі товари та послуги	57,2	44,4	44,0	47,6	25,4	68,9
оплата житла, комунальних продуктів та послуг	30,7	34,6	35,5	38,3	21,0	25,1
з них сума пільг та субсидій	4,7	6,7	3,4	4,2	3,2	4,8
Неспоживчі сукупні витрати	0,4	0,6	0,7	0,5	0,1	0,2
	12,1	21,0	20,5	14,1	53,6	6,0

### 18.26. Структура витрат домогосподарств за основними статтями витрат у 2008 році

(у середньому за місяць у розрахунку на одне домогосподарство)

	Сукупні витрати			Грошові витрати		
	усі домогосподарства	у тому числі проживають		усі домогосподарства	у тому числі проживають	
		у міських поселеннях	у сільській місцевості		у міських поселеннях	у сільській місцевості
<b>Усього витрат, грн.</b>	<b>2682,74</b>	<b>3167,57</b>	<b>2269,31</b>	<b>2415,09</b>	<b>2970,77</b>	<b>1941,25</b>
	<b>Відсотків</b>					
Споживчі витрати	81,3	77,7	85,6	78,6	78,0	79,4
продукти харчування та						
безалкогольні напої	48,8	40,5	58,9	43,5	39,7	48,7
алкогольні напої	1,1	1,1	1,1	1,2	1,1	1,2
тютюнові вироби	0,7	0,9	0,4	0,8	0,9	0,5
одяг і взуття	6,4	6,5	6,0	7,1	7,1	7,0
житло, вода,						
електроенергія, газ та						
інші види палива	7,4	8,7	5,9	7,8	8,7	6,6
предмети домашнього						
вжитку, побутова						
техніка та поточне						
утримання житла	2,6	2,7	2,6	2,9	2,8	3,1
охорона здоров'я	2,1	2,1	2,1	2,1	1,8	2,4
транспорт	3,6	4,1	3,0	3,8	4,1	3,5
зв'язок	2,4	3,2	1,4	2,6	3,4	1,6
відпочинок і культура	1,7	2,1	1,3	1,9	2,3	1,5
освіта	1,1	1,6	0,5	1,2	1,7	0,6
ресторани та готелі	1,6	2,2	0,8	1,7	2,3	0,9
різні товари та послуги	1,8	2,0	1,6	2,0	2,1	1,8

### 18.27. Структура грошових доходів домогосподарств

(у середньому за місяць у розрахунку на одне домогосподарство)

	2000			2008			2009			
	усі домогосподарства	у тому числі проживають		усі домогосподарства	у тому числі проживають		усі домогосподарства			
		у міських поселеннях	у сільській місцевості		у міських поселеннях	у сільській місцевості	I квартал	II квартал	III квартал	IV квартал
<b>Усього грошових доходів, грн.</b>	<b>228,66</b>	<b>251,48</b>	<b>207,36</b>	<b>2396,02</b>	<b>3024,39</b>	<b>1860,17</b>	<b>2093,52</b>	<b>2331,44</b>	<b>2493,59</b>	<b>2407,76</b>
	<b>Відсотків</b>									
Оплата праці	38,5	50,1	25,6	43,1	48,5	35,7	45,8	45,3	45,0	46,4
Доходи від підприємницької діяльності та самозайнятості	2,5	3,3	1,5	8,4	11,1	4,8	6,2	6,3	6,7	7,9
Доходи від продажу сільськогосподарської продукції	16,9	4,2	31,3	9,7	0,8	22,1	7,6	6,6	8,1	8,3
Пенсії, стипендії, допомоги та субсидії, надані готівкою	29,0	25,7	32,8	26,3	23,0	30,7	32,7	30,5	28,4	30,5
Грошова допомога від родичів, інших осіб та інші грошові доходи	13,1	16,7	8,8	12,5	16,6	6,7	7,7	11,3	11,8	6,9

### 18.28. Структура грошових доходів домогосподарств із дітьми залежно від кількості дітей в їх складі

(у середньому за місяць у розрахунку на одне домогосподарство)

	2007					2008			
	усі домогосподарства з дітьми	з кількістю дітей			усі домогосподарства з дітьми	з кількістю дітей			
		одна	дві	три і більше		одна	дві	три і більше	
<b>Усього грошових доходів, грн.</b>	<b>1976,60</b>	<b>1992,93</b>	<b>1932,44</b>	<b>2100,48</b>	<b>3457,00</b>	<b>3028,05</b>	<b>4551,54</b>	<b>2478,37</b>	
	<b>Відсотків</b>								
Оплата праці	60,3	65,2	56,8	36,2	46,6	53,0	39,4	27,7	
Доходи від підприємницької діяльності та самозайнятості	4,0	4,7	1,3	13,8	12,3	10,6	13,2	27,0	
Доходи від продажу сільськогосподарської продукції	13,8	9,5	18,1	26,6	9,7	14,3	3,8	4,5	
Пенсії, стипендії, допомоги та субсидії, надані готівкою	13,9	12,7	15,5	15,2	12,5	14,6	7,7	30,0	
Грошова допомога від родичів, інших осіб та інші грошові доходи	8,0	7,9	8,3	8,2	18,9	7,5	35,9	10,8	

### 18.29. Структура грошових доходів домогосподарств без дітей залежно від їх складу

(у середньому за місяць у розрахунку на одне домогосподарство)

	2007					
	усі домогосподарства без дітей	домогосподарства з однієї особи		домогосподарства з двох і більше осіб		
		у працездатному віці	у непрацездатному віці	усі у працездатному віці	у працездатному та непрацездатному віці	усі у непрацездатному віці
<b>Усього грошових доходів, грн.</b>	<b>1282,16</b>	<b>1139,08</b>	<b>674,41</b>	<b>1737,75</b>	<b>1804,21</b>	<b>1404,61</b>
	<b>Відсотків</b>					
Оплата праці	37,1	47,7	5,8	69,8	37,3	7,5
Доходи від підприємницької діяльності та самозайнятості	4,2	6,5	–	8,1	4,6	–
Доходи від продажу сільськогосподарської продукції	11,8	9,3	12,3	9,5	13,8	13,9
Пенсії, стипендії, допомоги та субсидії, надані готівкою	39,0	8,2	75,4	7,0	40,0	73,1
Грошова допомога від родичів, інших осіб та інші грошові доходи	7,9	28,3	6,5	5,6	4,3	5,5

Продовження табл. 18.29

	2008					
	усі домогосподарства без дітей	домогосподарства з однієї особи		домогосподарства з двох і більше осіб		
		у працездатному віці	у непрацездатному віці	усі у працездатному віці	у працездатному та непрацездатному віці	усі у непрацездатному віці
<b>Усього грошових доходів, грн.</b>	<b>1818,25</b>	<b>1118,68</b>	<b>946,16</b>	<b>2664,89</b>	<b>3237,00</b>	<b>1950,34</b>
	<b>Відсотків</b>					
Оплата праці	39,5	48,3	6,5	75,0	37,4	10,8
Доходи від підприємницької діяльності та самозайнятості	4,5	11,6	–	2,7	12,1	1,6
Доходи від продажу сільськогосподарської продукції	9,7	14,5	11,6	6,8	13,0	7,3
Пенсії, стипендії, допомоги та субсидії, надані готівкою	40,4	13,0	75,1	8,0	34,2	77,0
Грошова допомога від родичів, інших осіб та інші грошові доходи	5,9	12,6	6,8	7,5	3,3	3,3

### 18.30. Структура грошових доходів домогосподарств із різними середньодушовими грошовими доходами у 2008 році

(у середньому за місяць у розрахунку на одне домогосподарство)

	Усі домогосподарства	Із середньодушовими грошовими доходами у місяць, грн.					
		до 300,0	300,1–480,0	480,1–660,0	660,1–840,0	840,1–1020,0	1020,1–1200,0
<b>Усього грошових доходів, грн.</b>	<b>2396,02</b>	<b>1082,69</b>	<b>1435,02</b>	<b>1495,65</b>	<b>1774,74</b>	<b>2099,80</b>	<b>2652,08</b>
		<b>Відсотків</b>					
Оплата праці	43,1	16,9	44,4	48,4	39,5	47,5	51,8
Доходи від підприємницької діяльності та самозайнятості	8,4	–	0,9	1,5	4,0	4,7	6,1
Доходи від продажу сільськогосподарської продукції	9,7	18,0	19,5	11,8	12,8	6,5	11,9
Пенсії, стипендії, допомоги та субсидії, надані готівкою	26,3	50,6	28,5	30,3	36,9	35,6	23,2
Грошова допомога від родичів, інших осіб та інші грошові доходи	12,5	14,5	6,7	8,0	6,8	5,7	7,0

Продовження табл. 18.30

	Із середньодушовими грошовими доходами у місяць, грн.					
	1200,1–1380,0	1380,1–1560,0	1560,1–1740,0	1740,1–1920,0	понад 1920,0	нижче прожиткового мінімуму (626,0 грн.)
<b>Усього грошових доходів, грн.</b>	<b>2860,18</b>	<b>3613,25</b>	<b>4207,49</b>	<b>3469,19</b>	<b>7848,67</b>	<b>1535,47</b>
		<b>Відсотків</b>				
Оплата праці	40,6	57,1	62,8	49,5	19,6	48,2
Доходи від підприємницької діяльності та самозайнятості	20,3	15,4	–	6,0	19,7	0,3
Доходи від продажу сільськогосподарської продукції	5,2	7,8	16,1	6,9	2,9	15,8
Пенсії, стипендії, допомоги та субсидії, надані готівкою	30,1	12,8	13,7	31,4	12,6	27,1
Грошова допомога від родичів, інших осіб та інші грошові доходи	3,8	6,9	7,4	6,2	45,2	8,6



### 18.31. Структура сукупних ресурсів домогосподарств

(у середньому за місяць у розрахунку на одне домогосподарство)

	2000			2008			2009			
	усі домогосподарства	у тому числі проживають		усі домогосподарства	у тому числі проживають		усі домогосподарства			
		у міських поселеннях	у сільській місцевості		у міських поселеннях	у сільській місцевості	I квартал	II квартал	III квартал	IV квартал
<b>Усього сукупних ресурсів, грн.</b>	<b>392,61</b>	<b>393,33</b>	<b>393,96</b>	<b>2742,05</b>	<b>3283,63</b>	<b>2280,22</b>	<b>2480,48</b>	<b>2737,22</b>	<b>2984,60</b>	<b>2729,57</b>
	<b>Відсотків</b>									
Грошові доходи	58,2	63,9	52,9	87,4	92,1	81,6	84,4	85,2	83,5	88,2
оплата праці	22,5	32,0	13,5	37,6	44,7	29,1	38,7	38,5	37,5	41,0
доходи від підприємницької діяльності та самозайнятості	1,4	2,1	0,8	7,4	10,2	3,9	5,3	5,3	5,6	7,0
доходи від продажу сільськогосподарської продукції	9,8	2,7	16,6	8,5	0,7	18,0	6,4	5,6	6,8	7,4
пенсії, стипендії, допомоги та субсидії надані готівкою	16,9	16,4	17,3	23,0	21,2	25,1	27,6	26,1	23,6	26,8
грошова допомога від родичів, інших осіб та інші грошові доходи	7,6	10,7	4,7	10,9	15,3	5,5	6,4	9,7	10,0	6,0
Вартість спожитої продукції, отриманої з особистого підсобного господарства	24,3	10,6	37,0	5,0	0,9	10,0	7,3	5,1	4,3	6,9
Пільги та субсидії безготівкові на оплату житлово-комунальних послуг, електроенергії та палива	3,2	4,6	1,8	0,5	0,6	0,3	0,7	0,3	0,2	0,5
Пільги безготівкові на оплату товарів та послуг з охорони здоров'я, туристичних послуг, путівок на бази відпочинку тощо, послуг транспорту, зв'язку	0,5	0,7	0,4	0,4	0,7	0,1	0,1	0,6	0,1	0,4
Інші надходження	13,8	20,2	7,9	6,7	5,7	8,0	7,5	8,8	11,9	4,0

### 18.32. Структура сукупних ресурсів домогосподарств із дітьми залежно від кількості дітей в їх складі

(у середньому за місяць у розрахунку на одне домогосподарство)

	2007				2008			
	усі домогосподарства з дітьми	з кількістю дітей			усі домогосподарства з дітьми	з кількістю дітей		
		одна	дві	три і більше		одна	дві	три і більше
<b>Усього сукупних ресурсів, грн.</b>	<b>2381,97</b>	<b>2344,28</b>	<b>2360,39</b>	<b>2876,46</b>	<b>3960,11</b>	<b>3491,04</b>	<b>5104,67</b>	<b>3174,34</b>
	<b>Відсотків</b>							
Грошові доходи	83,0	85,0	81,9	73,0	87,3	86,7	89,2	78,1
оплата праці	50,0	55,4	46,6	26,4	40,7	45,9	35,2	21,7
доходи від підприємницької діяльності та самозайнятості	3,3	4,0	1,1	10,1	10,8	9,2	11,9	21,1
доходи від продажу сільськогосподарської продукції	11,4	8,2	14,8	19,5	8,5	12,4	3,4	3,5
пенсії, стипендії, допомоги та субсидії надані готівкою	11,5	10,8	12,7	11,0	10,9	12,7	6,8	23,4
грошова допомога від родичів, інших осіб та інші грошові доходи	6,8	6,6	6,7	6,0	16,4	6,5	31,9	8,4
Вартість спожитої продукції, отриманої з особистого підсобного господарства	7,0	4,8	8,2	18,6	4,9	5,6	2,6	16,0
Пільги та субсидії безготівкові на оплату житлово-комунальних послуг, електроенергії та палива	0,2	0,1	0,2	0,1	0,2	0,3	0,2	0,0
Пільги безготівкові на оплату товарів та послуг з охорони здоров'я, туристичних послуг, путівок на бази відпочинку тощо, послуг транспорту, зв'язку	0,5	0,3	1,0	–	0,4	0,2	0,6	–
Інші надходження	9,3	9,8	8,7	8,3	7,2	7,2	7,4	5,9

### 18.33. Структура сукупних ресурсів домогосподарств без дітей залежно від їх чисельного складу

(у середньому за місяць у розрахунку на одне домогосподарство)

	2007					
	усі домогосподарства без дітей	домогосподарства з однієї особи		домогосподарства з двох і більше осіб		
		у працездатному віці	у непрацездатному віці	усі у працездатному віці	у працездатному та непрацездатному віці	усі у непрацездатному віці
<b>Усього сукупних ресурсів, грн.</b>	<b>1523,88</b>	<b>1385,02</b>	<b>835,45</b>	<b>1992,98</b>	<b>2135,52</b>	<b>1684,79</b>
	<b>Відсотків</b>					
Грошові доходи	84,1	82,2	80,7	87,2	84,5	83,4
оплата праці	31,3	39,2	4,7	60,9	31,5	6,3
доходи від підприємницької діяльності та самозайнятості	3,5	5,4	–	7,1	3,9	–
доходи від продажу сільськогосподарської продукції	9,9	7,7	9,9	8,2	11,6	11,6
пенсії, стипендії, допомоги та субсидії надані готівкою	32,8	6,7	60,8	6,1	33,9	60,9
грошова допомога від родичів, інших осіб та інші грошові доходи	6,6	23,2	5,3	4,9	3,6	4,6
Вартість спожитої продукції, отриманої з особистого підсобного господарства	7,1	3,5	9,2	4,6	9,2	8,3
Пільги та субсидії безготівкові на оплату житлово-комунальних послуг, електроенергії та палива	0,9	0,1	2,1	0,2	0,6	1,5
Пільги безготівкові на оплату товарів та послуг з охорони здоров'я, туристичних послуг, путівок на бази відпочинку тощо, послуг транспорту, зв'язку	0,4	0,6	0,4	0,2	0,5	0,8
Інші надходження	7,5	13,6	7,6	7,8	5,2	6,0

ДОХОДИ ТА ВИТРАТИ НАСЕЛЕННЯ

Продовження табл. 18.33

	2008					
	усі домогосподарства без дітей	домогосподарства з однієї особи		домогосподарства з двох і більше осіб		
		у працездатному віці	у непрацездатному віці	усі у працездатному віці	у працездатному та непрацездатному віці	усі у непрацездатному віці
<b>Усього сукупних ресурсів, грн.</b>	<b>2078,74</b>	<b>1278,38</b>	<b>1137,78</b>	<b>2939,33</b>	<b>3660,97</b>	<b>2275,09</b>
	<b>Відсотків</b>					
Грошові доходи	87,5	87,5	83,2	90,7	88,4	85,7
оплата праці	34,5	42,2	5,4	68,0	33,1	9,2
доходи від підприємницької діяльності та самозайнятості	3,9	10,2	–	2,5	10,6	1,3
доходи від продажу сільськогосподарської продукції	8,4	12,7	9,7	6,2	11,5	6,3
пенсії, стипендії, допомоги та субсидії надані готівкою	35,5	11,3	62,5	7,2	30,3	66,1
грошова допомога від родичів, інших осіб та інші грошові доходи	5,2	11,1	5,6	6,8	2,9	2,8
Вартість спожитої продукції, отриманої з особистого підсобного господарства	5,1	5,9	7,0	3,3	4,5	6,7
Пільги та субсидії безготівкові на оплату житлово-комунальних послуг, електроенергії та палива	0,7	0,1	1,7	0,1	0,4	1,2
Пільги безготівкові на оплату товарів та послуг з охорони здоров'я, туристичних послуг, путівок на бази відпочинку тощо, послуг транспорту, зв'язку	0,5	–	0,5	0,4	0,2	1,0
Інші надходження	6,2	6,5	7,6	5,5	6,5	5,4

### 18.34. Структура сукупних ресурсів домогосподарств із різними середньодушовими загальними доходами у 2008 році

(у середньому за місяць у розрахунку на одне домогосподарство)

	Усі домогосподарства	Із середньодушовими загальними доходами у місяць, грн.					
		до 300,0	300,1–480,0	480,1–660,0	660,1–840,0	840,1–1020,0	1020,1–1200,0
<b>Усього сукупних ресурсів, грн.</b>	<b>2742,05</b>	<b>1310,22</b>	<b>1499,62</b>	<b>2282,89</b>	<b>2000,98</b>	<b>1925,05</b>	<b>2943,22</b>
		<b>Відсотків</b>					
Грошові доходи	87,4	63,1	83,5	80,1	86,0	84,9	86,9
оплата праці	37,6	3,8	33,5	45,2	36,7	36,4	42,7
доходи від підприємницької діяльності та самозайнятості	7,4	–	1,3	1,5	3,8	1,6	4,4
доходи від продажу сільськогосподарської продукції	8,5	15,1	9,5	10,8	11,0	7,2	8,0
пенсії, стипендії, допомоги та субсидії надані готівкою	23,0	27,4	32,3	15,6	29,4	33,4	27,1
грошова допомога від родичів, інших осіб та інші грошові доходи	10,9	16,8	6,9	7,0	5,1	6,3	4,7
Вартість спожитої продукції, отриманої з особистого підсобного господарства	5,0	11,0	9,6	11,1	4,2	6,5	5,4
Пільги та субсидії безготівкові на оплату житлово-комунальних послуг, електроенергії та палива	0,5	–	0,3	0,2	0,5	0,6	0,7
Пільги безготівкові на оплату товарів та послуг з охорони здоров'я, туристичних послуг, путівок на бази відпочинку тощо, послуг транспорту, зв'язку	0,4	0,1	0,1	0,4	0,4	0,2	0,4
Інші надходження	6,7	25,8	6,5	8,2	8,9	7,8	6,6

ДОХОДИ ТА ВИТРАТИ НАСЕЛЕННЯ

Продовження табл. 18.34

	Із середньодушовими загальними доходами у місяць, грн.					
	1200,1– 1380,0	1380,1– 1560,0	1560,1– 1740,0	1740,1– 1920,0	понад 1920,0	нижче прожитково- го мінімуму (626,0 грн.)
<b>Усього сукупних ресурсів, грн.</b>	<b>3074,04</b>	<b>3664,42</b>	<b>3883,55</b>	<b>4629,84</b>	<b>6885,98</b>	<b>1872,87</b>
	<b>Відсотків</b>					
Грошові доходи	89,1	89,9	85,7	86,1	95,0	81,0
оплата праці	39,1	46,0	39,7	51,1	22,5	41,4
доходи від підприємницької діяльності та самозайнятості	17,1	13,8	–	–	17,6	0,4
доходи від продажу сільськогосподарської продукції	10,5	5,3	16,0	8,3	3,8	12,5
пенсії, стипендії, допомоги та субсидії надані готівкою	17,0	20,8	22,1	17,0	12,4	19,7
грошова допомога від родичів, інших осіб та інші грошові доходи	5,4	4,0	7,9	9,7	38,7	7,0
Вартість спожитої продукції, отриманої з особистого підсобного господарства	5,9	3,4	2,8	3,0	1,5	12,3
Пільги та субсидії безготівкові на оплату житлово-комунальних послуг, електроенергії та палива	0,4	0,5	0,8	0,5	0,2	0,2
Пільги безготівкові на оплату товарів та послуг з охорони здоров'я, туристичних послуг, путівок на бази відпочинку тощо, послуг транспорту, зв'язку	0,1	0,7	0,3	0,6	0,7	0,2
Інші надходження	4,5	5,5	10,4	9,8	2,6	6,3

**18.35. Споживання продуктів харчування у домогосподарствах***(у середньому за місяць у розрахунку на одну особу; кг)*

	2000			2008			2009			
	усі домогосподарства	у тому числі проживають		усі домогосподарства	у тому числі проживають		усі домогосподарства			
		у міських поселеннях	у сільській місцевості		у міських поселеннях	у сільській місцевості	I квартал	II квартал	III квартал	IV квартал
М'ясо і м'ясопродукти	3,3	3,3	3,2	5,1	5,0	5,1	4,6	5,0	4,8	5,0
Молоко і молочні продукти	15,9	14,8	16,8	24,8	22,4	26,9	20,8	22,6	22,4	21,0
Яйця, шт.	16	18	15	21	20	22	19	22	20	19
Риба і рибопродукти	1,3	1,6	1,1	2,5	2,2	2,7	2,6	2,1	1,9	2,8
Цукор	2,8	2,9	2,7	4,0	3,2	4,8	4,2	3,8	3,5	2,9
Олія та інші рослинні жири	1,8	1,9	1,7	2,1	1,9	2,2	2,2	2,1	2,2	2,1
Картопля	12,5	9,0	15,6	10,4	7,7	12,8	9,4	8,5	9,6	9,1
Овочі та баштанні	9,5	10,0	9,1	9,9	8,5	11,1	7,2	7,7	20,6	8,8
Фрукти, ягоди, горіхи, виноград	2,2	2,6	1,9	3,4	4,2	2,8	3,3	2,8	1,9	3,1
Хліб і хлібні продукти	11,5	10,8	12,0	11,9	9,4	14,1	12,0	10,1	10,3	10,4

**18.36. Споживання продуктів харчування у домогосподарствах із дітьми в залежності від кількості дітей в їх складі***(у середньому за місяць у розрахунку на одну особу; кг)*

	2007				2008			
	усі домогосподарства з дітьми	з кількістю дітей			усі домогосподарства з дітьми	з кількістю дітей		
		одна	дві	три і більше		одна	дві	три і більше
М'ясо і м'ясопродукти	4,3	4,8	3,9	3,6	4,6	5,1	3,7	4,8
Молоко і молочні продукти	20,1	21,0	18,3	23,7	22,1	23,5	20,4	18,4
Яйця, шт.	19	22	17	18	20	22	18	16
Риба і рибопродукти	1,7	2,0	1,5	1,9	2,0	2,3	1,6	1,2
Цукор	2,8	3,2	2,3	3,6	3,6	4,0	2,6	4,4
Олія та інші рослинні жири	1,6	1,8	1,4	1,9	1,7	1,9	1,5	1,9
Картопля	9,5	9,2	9,0	13,4	9,4	9,8	8,4	11,6
Овочі та баштанні	8,3	9,3	7,2	8,7	8,7	9,6	6,9	8,8
Фрукти, ягоди, горіхи, виноград	3,1	3,4	2,6	3,7	3,6	3,7	3,4	2,7
Хліб і хлібні продукти	8,7	8,8	8,4	10,1	10,1	10,9	8,0	12,4

### 18.37. Споживання продуктів харчування у домогосподарствах без дітей залежно від їх чисельного складу

(у середньому за місяць у розрахунку на одну особу; кг)

	2007					
	усі домогосподарства без дітей	домогосподарства з однієї особи		домогосподарства з двох і більше осіб		
		у працездатному віці	у непрацездатному віці	усі у працездатному віці	у працездатному та непрацездатному віці	усі у непрацездатному віці
М'ясо і м'ясопродукти	6,7	8,3	7,9	6,0	5,9	7,1
Молоко і молочні продукти	29,8	32,5	37,6	24,3	25,9	34,2
Яйця, шт.	22	23	22	22	21	23
Риба і рибопродукти	3,3	3,0	3,9	2,9	2,8	3,9
Цукор	5,1	4,7	6,6	4,5	4,4	5,4
Олія та інші рослинні жири	2,6	2,9	3,0	2,5	2,2	2,8
Картопля	12,9	11,7	15,1	10,8	13,2	13,9
Овочі та баштанні	13,2	11,8	17,0	10,5	12,5	15,2
Фрукти, ягоди, горіхи, виноград	3,5	4,8	4,0	2,8	2,9	4,2
Хліб і хлібні продукти	15,2	15,0	20,6	12,7	13,4	16,1

Продовження табл. 18.37

	2008					
	усі домогосподарства без дітей	домогосподарства з однієї особи		домогосподарства з двох і більше осіб		
		у працездатному віці	у непрацездатному віці	усі у працездатному віці	у працездатному та непрацездатному віці	усі у непрацездатному віці
М'ясо і м'ясопродукти	5,5	4,8	6,5	5,1	5,3	5,6
Молоко і молочні продукти	27,7	19,9	35,9	23,8	25,4	28,3
Яйця, шт.	22	23	25	23	20	21
Риба і рибопродукти	3,0	2,7	4,1	2,5	2,5	3,2
Цукор	4,5	3,7	6,5	3,5	3,7	4,8
Олія та інші рослинні жири	2,4	2,6	3,2	2,1	2,0	2,5
Картопля	11,4	12,8	13,7	9,7	10,4	12,4
Овочі та баштанні	11,2	10,6	14,3	9,9	9,9	11,1
Фрукти, ягоди, горіхи, виноград	3,3	2,7	3,4	3,5	3,5	2,8
Хліб і хлібні продукти	13,9	14,7	19,8	11,3	10,9	13,8



### 18.38. Споживання продуктів харчування у домогосподарствах із різними середньодушовими загальними доходами у 2008 році

(у середньому за місяць в розрахунку на одну особу; кг)

	Усі домогосподарства	Із середньодушовими загальними доходами у місяць, грн.					
		до 300,0	300,1–480,0	480,1–660,0	660,1–840,0	840,1–1020,0	1020,1–1200,0
М'ясо і м'ясопродукти	5,1	2,6	2,1	4,2	4,8	5,1	5,2
Молоко і молочні продукти	24,8	12,1	16,8	20,8	24,8	26,5	26,5
Яйця, шт.	21	19	18	17	21	22	24
Риба і рибопродукти	2,5	0,6	1,4	1,7	2,6	2,8	2,6
Цукор	4,0	2,3	2,9	4,3	4,0	4,2	3,6
Олія та інші рослинні жири	2,1	0,8	1,6	1,9	2,1	2,2	1,9
Картопля	10,4	11,9	9,1	10,7	10,7	11,4	10,2
Овочі та баштанні	9,9	4,5	7,0	8,6	10,0	11,8	9,8
Фрукти, ягоди, горіхи, виноград	3,4	0,4	1,4	2,8	3,2	3,1	3,5
Хліб і хлібні продукти	11,9	6,0	9,9	11,4	12,2	13,0	11,8

Продовження табл. 18.38

	Із середньодушовими загальними доходами у місяць, грн.					
	1200,1–1380,0	1380,1–1560,0	1560,1–1740,0	1740,1–1920,0	понад 1920,0	нижче прожиткового мінімуму (626,0 грн.)
М'ясо і м'ясопродукти	5,5	6,3	6,9	7,6	7,4	3,8
Молоко і молочні продукти	25,7	24,3	30,4	32,5	31,6	20,2
Яйця, шт.	22	20	23	24	26	18
Риба і рибопродукти	2,4	2,5	3,1	3,1	3,3	1,6
Цукор	4,5	3,6	5,3	4,3	4,4	4,0
Олія та інші рослинні жири	1,9	2,2	2,6	2,5	2,3	1,7
Картопля	9,9	8,4	9,1	10,8	10,4	10,2
Овочі та баштанні	10,6	8,6	12,3	13,2	10,5	8,2
Фрукти, ягоди, горіхи, виноград	3,6	4,4	5,9	6,2	5,7	2,4
Хліб і хлібні продукти	12,2	9,8	15,6	11,2	13,0	11,2

### 18.39. Споживання продуктів харчування у домогосподарствах за децильними (10%-ми) групами залежно від розміру середньодушових загальних доходів<sup>1</sup>

(у середньому за місяць в розрахунку на одну особу; кг)

	2007										
	усі домогосподарства	у тому числі за децильними (10%) групами									
		перша	друга	третя	четверта	п'ята	шоста	сьома	восьма	дев'ята	десята
М'ясо і м'ясопродукти	5,5	3,8	4,3	5,4	5,2	4,6	5,5	5,9	6,7	7,2	8,2
Молоко і молочні продукти	24,8	15,7	18,8	25,3	25,5	25,3	27,7	28,0	30,5	29,3	31,3
Яйця, шт.	21	17	18	21	22	20	20	23	23	23	24
Риба і рибопродукти	2,5	1,8	1,9	2,4	2,2	2,4	2,7	3,0	2,7	3,1	3,6
Цукор	3,9	2,9	3,1	4,2	3,8	4,2	4,3	4,5	4,5	4,5	4,1
Олія та інші рослинні жири	2,1	1,8	1,8	2,2	2,2	1,9	2,1	2,5	2,3	2,3	2,4
Картопля	11,1	11,0	11,3	9,8	10,7	12,1	11,2	11,5	11,4	11,5	10,9
Овочі та баштанні	10,7	7,7	8,7	11,4	11,0	10,7	10,9	13,0	11,9	12,4	12,9
Фрукти, ягоди, горіхи, виноград	3,3	2,2	2,3	3,1	3,5	2,9	3,3	3,6	3,7	4,0	5,7
Хліб і хлібні продукти	11,9	10,1	10,1	12,9	11,1	11,1	13,3	13,8	13,3	13,2	12,4

Продовження табл. 18.39

	2008										
	усі домогосподарства	у тому числі за децильними (10%) групами									
		перша	друга	третя	четверта	п'ята	шоста	сьома	восьма	дев'ята	десята
М'ясо і м'ясопродукти	5,1	3,6	4,5	4,6	4,5	4,3	6,0	5,1	5,6	6,4	7,5
Молоко і молочні продукти	24,8	20,3	21,0	25,2	23,4	25,3	27,5	26,7	25,4	26,0	31,4
Яйця, шт.	21	19	18	21	19	20	23	24	23	20	25
Риба і рибопродукти	2,5	1,5	2,3	2,9	2,1	2,6	3,0	2,6	2,3	2,8	3,3
Цукор	4,0	4,0	3,8	4,5	3,2	3,9	4,5	3,3	4,3	4,1	4,8
Олія та інші рослинні жири	2,1	1,7	2,1	2,3	1,9	2,1	2,3	1,9	1,9	2,3	2,5
Картопля	10,4	10,5	10,7	11,8	9,1	11,9	10,7	10,2	10,1	8,6	10,3
Овочі та баштанні	9,9	8,1	9,0	9,9	9,6	11,1	12,4	9,8	10,1	9,8	11,4
Фрукти, ягоди, горіхи, виноград	3,4	2,3	2,4	2,8	3,9	2,2	4,2	3,6	3,4	4,8	5,7
Хліб і хлібні продукти	11,9	11,5	10,5	13,0	11,1	12,6	13,2	11,7	11,7	11,2	13,4

<sup>1</sup> Див. першу виноску до табл. 18.19.

### 18.40. Частка продуктів харчування, вироблених в особистих підсобних господарствах

(відсотків у середньому за місяць)

	2000			2007			2008		
	усі домогосподарства	у тому числі проживають		усі домогосподарства	у тому числі проживають		усі домогосподарства	у тому числі проживають	
		у міських поселеннях	у сільській місцевості		у міських поселеннях	у сільській місцевості		у міських поселеннях	у сільській місцевості
М'ясо і м'ясопродукти	31,5	11,5	50,0	14,0	2,4	25,5	15,1	1,5	27,0
Молоко і молочні продукти	33,2	8,7	52,6	18,8	1,1	31,8	19,4	0,7	33,3
Яйця	49,0	17,6	84,2	44,4	8,9	78,0	43,8	7,8	72,8
Риба і рибопродукти	8,0	3,1	14,4	1,5	1,0	1,9	1,0	0,3	1,4
Цукор	7,8	3,7	11,7	1,0	0,5	1,3	0,9	0,7	1,1
Олія та інші рослинні жири	2,7	0,6	4,7	0,0	–	0,1	0,2	–	0,4
Картопля	82,1	53,7	96,8	71,3	31,0	94,1	69,8	28,9	91,6
Овочі та баштанні	50,2	30,6	69,5	36,1	13,0	55,0	37,5	13,7	53,7
Фрукти, ягоди, горіхи, виноград	40,8	21,8	65,0	14,6	4,7	30,7	13,4	4,5	25,9
Хліб і хлібні продукти	10,9	2,4	17,7	1,1	0,3	1,6	1,0	0,3	1,4

### 18.41. Споживання продуктів харчування

(на одну особу за рік; кг)

	1995	2000	2005	2007	2008
М'ясо та м'ясопродукти (у перерахунку на м'ясо; включаючи сало і субпродукти в натурі)	44,4	38,8	37,8	44,1	49,2
Молоко та молокопродукти (у перерахунку на молоко)	224,3	195,3	232,9	227,8	219,1
Яйця, шт.	209	187	260	265	269
Картопля	175,5	167,0	173,4	161,6	167,5
Овочі та баштанні продовольчі культури	90,9	85,5	126,0	113,2	139,3
Хлібні продукти	139,6	126,0	144,0	133,6	135,2
Плоди, ягоди та виноград	45,3	22,8	47,8	56,6	43,9
Риба і рибопродукти	3,1	7,7	15,0	15,3	16,8
Цукор	33,6	33,7	41,9	46,7	46,3
Олія	8,1	8,9	15,1	15,5	16,4

### 18.42. Наявність у домогосподарствах<sup>1</sup> окремих товарів тривалого користування<sup>2</sup>

	2000	2001	2002	2003	2004	2005	2006	2008
<b>Кількість домогосподарств, тис.</b>	<b>643,1</b>	<b>638,8</b>	<b>637,8</b>	<b>677,4</b>	<b>681,6</b>	<b>678,0</b>	<b>667,2</b>	<b>653,3</b>
з них мають	<b>Відсотків</b>							
холодильники	79,2	80,9	81,5	83,2	86,1	89,1	91,5	93,7
морозильники	1,0	0,7	–	–	0,9	2,5	0,6	3,1
пральні машини	58,4	53,8	62,7	56,2	58,2	64,0	67,2	76,9
пилососи	42,0	37,1	43,1	36,7	39,4	45,3	50,6	56,1
електропраски	90,7	95,6	94,9	92,5	95,1	94,3	93,3	93,7
програвачі CD-дисків	...	...	...	...	1,6	5,0	2,3	15,2
телевізори кольорові	46,7	50,2	57,6	54,3	65,2	72,3	79,1	87,8
телевізори чорно-білі	50,2	46,5	45,9	42,8	35,9	28,7	20,5	11,8
відеомагнітофони	8,4	13,6	11,8	10,7	12,6	19,9	17,8	18,5
відеокамери	1,1	–	0,6	0,4	0,9	2,7	1,1	2,1
магнітофони	36,7	40,5	42,5	34,9	29,2	29,7	23,1	22,9
музичні центри	1,4	3,1	1,2	1,2	4,1	6,7	4,0	11,5
фотоапарати	15,8	16,2	14,5	18,6	25,6	29,6	29,8	28,3
комп'ютери	0,2	1,2	1,8	2,6	2,9	5,9	8,2	15,8
мікрохвильові печі	0,2	0,3	0,4	2,3	3,8	9,7	9,3	20,9
кухонні комбайни	1,6	2,2	1,8	1,6	1,4	1,8	2,7	6,3
швейні машини	41,6	38,2	41,7	34,1	24,1	23,4	21,2	22,8
велосипеди	28,2	38,9	34,9	38,8	37,9	33,8	32,6	38,2
мопеди	0,9	1,0	–	0,5	1,7	0,7	1,0	1,7
мотоцикли	8,8	8,2	6,9	4,8	3,1	4,8	4,9	2,6
автомобілі	19,7	16,2	18,8	15,6	16,1	18,3	17,9	22,1
супутникові антени	–	–	–	–	0,7	1,2	5,0	13,3
кондиціонери	–	–	–	–	–	–	–	–
мобільні телефони	...	...	...	...	10,1 <sup>3</sup>	27,4	40,6	67,6

<sup>1</sup> Починаючи з 2006 року опитування домогосподарств щодо наявності у них товарів тривалого користування проводиться один раз на два роки.

<sup>2</sup> Розрахунки наявності в домогосподарствах товарів тривалого користування, проведені за результатами вибіркового опитування, враховують фактичну наявність цих товарів незалежно від терміну експлуатації, джерел надходження (куплені, подаровані тощо), стану (враховуються як справні, так і тимчасово несправні товари, які знаходяться у поточному ремонті або чекають ремонту).

<sup>3</sup> Показник включено у програму обстеження умов життя домогосподарств, починаючи з 2004 року.

## 19 ЖИТЛОВІ УМОВИ НАСЕЛЕННЯ

У розділі містяться дані про житловий фонд, забезпеченість населення житлом, обладнання житлового фонду, квартирний облік, благоустрій населених пунктів.

Дані показані як в цілому по області, так і по районах.

Джерелом інформації є державне статистичне спостереження.

**Житловий фонд** – сукупність житлових приміщень, включаючи житлові будинки, спеціальні будинки (гуртожитки, притулки, будинки-інтернати для громадян похилого віку та інвалідів – дорослих і дітей, дитячі будинки, інтернати при школах і школи-інтернати), квартири, службові житлові приміщення, інші житлові приміщення в будівлях, придатних для проживання.

У складі житлового фонду не враховуються дачі, літні садові будиночки, спортивні та туристичні бази, мотелі, кемпінги, санаторії, будинки відпочинку, пансіонати, будинки для приїжджих, готелі, залізничні вагони й інші приміщення, призначені для сезонного і тимчасового проживання, незалежно від часу проживання в них громадян.

Облік житла ведеться за основними формами власності:

**державний житловий фонд** – фонд державних установ, підприємств та організацій, що належать їм на праві повного господарського відання або оперативного управління;

**комунальний житловий фонд** – фонд, що належить на праві власності територіальним громадам сіл, селищ, міст, районів у містах;

**приватний житловий фонд** – фонд приватних та інших видів підприємств, господарських товариств та об'єднань (крім державних та комунальних), кооперативів, організацій, установ, закладів (крім державних та комунальних), фізичних осіб.

**Загальна площа житлових приміщень** складається з площі житлових кімнат і підсобних приміщень (за винятком вхідних тамбурів в одноквартирних будинках) і літніх приміщень, підрахованих із такими знижувальними коефіцієнтами: для балконів і терас – 0,3; лоджій – 0,5; застлених балконів – 0,8; веранд, застлених лоджій і холодних комор – 1,0.

**Благоустроєними населеними пунктами** вважаються такі, які мають централізоване водопостачання та каналізацію, а саме міста, селища міського типу та сільські населені пункти, в яких водопроводи й окремі водопровідні мережі відпускають воду населенню та на комунально-побутові потреби, а каналізації здійснюють відведення стічних вод з житлових будинків та комунально-побутових підприємств.

## 19.1. Житловий фонд по містах та районах

(тис. м<sup>2</sup> загальної площі)

	Весь житловий фонд					
	1990 <sup>1</sup>	2000	2005	2007	2008	2009
<b>Вінницька область</b>	<b>39937</b>	<b>42994</b>	<b>43327</b>	<b>43472</b>	<b>43789</b>	<b>43930</b>
м.Вінниця	5254	5788	5768	5692	5845	5849
м.Жмеринка	...	700	691	704	708	750
м.Козятин	...	512	512	501	496	505
м.Ладижин	...	715	681	688	694	701
м.Могилів-Подільський	...	620	645	651	647	593
м.Хмільник	...	514	537	557	566	566
<b>райони</b>						
Барський	1584	1534	1537	1569	1574	1570
Бершадський	2047	2179	2176	2218	2275	2373
Вінницький	1540	1776	2012	2130	2203	2236
Гайсинський	1545	1814	1834	1844	1849	1851
Жмеринський	1736	1161	1157	1154	1157	1158
Іллінецький	983	1089	1110	1117	1123	1127
Калинівський	1479	1590	1630	1649	1657	1654
Козятинський	1783	1431	1453	1453	1431	1431
Крижопільський	1049	1120	1122	1115	1114	1105
Липовецький	1132	1172	1263	1264	1270	1270
Літинський	1091	1167	1172	1173	1177	1180
Могилів-Подільський	2330	994	973	963	964	954
Мурованокуриловецький	908	892	879	877	881	885
Немирівський	1536	1660	1648	1631	1627	1627
Оратівський	774	876	867	793	791	787
Піщанський	660	666	626	628	627	651
Погребищенський	1096	1084	1066	1062	1071	1070
Теплицький	959	974	976	995	985	983
Тиврівський	1233	1217	1242	1272	1279	1283
Томашпільський	978	1036	1064	1074	1077	1083
Тростянецький	1439	1152	1197	1208	1205	1202
Тульчинський	1621	1715	1684	1692	1693	1692
Хмільницький	1792	1380	1353	1350	1346	1345
Чернівецький	...	815	836	842	845	847
Чечельницький	881	830	788	780	776	773
Шаргородський	1366	1622	1626	1620	1617	1617
Ямпільський	1141	1199	1202	1206	1219	1212

<sup>1</sup> Тут і надалі (табл. 19.2–19.5; 19.8; 19.9) дані по містах Жмеринка, Козятин, Ладижин, Могилів-Подільський та Хмільник враховані у обсягах відповідних районів.

## 19.2. Міський житловий фонд по містах та районах

	<i>(тис.м<sup>2</sup> загальної площі)</i>					
	1990 <sup>1</sup>	2000	2005	2007	2008	2009
<b>Вінницька область</b>	<b>13364</b>	<b>15420</b>	<b>15778</b>	<b>15886</b>	<b>16174</b>	<b>16304</b>
м.Вінниця	5254	5788	5769	5692	5845	5849
м.Жмеринка	...	700	691	704	708	750
м.Козятин	...	512	512	501	496	505
м.Ладижин	...	682	652	657	663	671
м.Могилів-Подільський	...	620	645	651	646	587
м.Хмільник	...	514	538	557	566	566
<b>райони</b>						
Барський	336	335	350	380	388	393
Бершадський	353	322	353	376	419	500
Вінницький	271	312	338	343	353	357
Гайсинський	428	599	613	626	630	633
Жмеринський	739	125	139	144	148	149
Іллінецький	228	364	390	395	400	403
Калинівський	341	424	409	422	431	432
Козятинський	630	86	85	94	97	99
Крижопільський	169	172	188	196	201	205
Липовецький	287	331	438	446	449	449
Літинський	129	128	135	138	141	144
Могилів-Подільський	649	104	99	97	98	90
Мурованокуриловецький	104	116	120	124	125	129
Немирівський	330	404	410	413	411	413
Оратівський	62	140	154	86	87	87
Піщанський	148	159	163	165	165	166
Погребищенський	155	195	203	215	222	222
Теплицький	111	134	148	154	155	157
Тиврівський	430	428	464	491	499	504
Томашпільський	242	340	382	402	411	414
Тростянецький	518	204	212	221	212	214
Тульчинський	546	571	549	556	558	560
Хмільницький	420	–	–	–	–	–
Чернівецький	...	98	106	108	109	110
Чечельницький	125	137	128	132	133	133
Шаргородський	110	118	129	132	133	135
Ямпільський	249	258	266	268	275	278

<sup>1</sup> Див. виноску до табл. 19.1.

**19.3. Забезпеченість населення житлом по містах та районах***(у середньому на одну особу; м<sup>2</sup> загальної площі)*

	1990 <sup>1</sup>	2000	2005	2007	2008	2009
<b>Вінницька область</b>	<b>21,0</b>	<b>24,1</b>	<b>25,4</b>	<b>25,9</b>	<b>26,3</b>	<b>26,5</b>
м.Вінниця	14,0	15,1	15,6	15,2	15,6	15,5
м.Жмеринка	...	17,4	18,5	19,2	19,4	20,5
м.Козятин	...	17,6	19,4	19,4	19,3	19,8
м.Ладижин	...	30,5	28,4	28,5	28,8	29,0
м.Могилів-Подільський	...	17,8	19,7	19,8	19,8	18,1
м.Хмільник	...	18,6	21,0	21,7	22,1	21,9
<b>райони</b>						
Барський	22,4	23,9	26,4	27,9	28,3	28,5
Бершадський	26,5	30,8	32,4	34,1	35,3	37,2
Вінницький	21,1	25,5	26,4	28,4	29,2	29,5
Гайсинський	22,4	27,6	29,5	30,2	30,6	30,9
Жмеринський	19,0	26,5	29,5	30,5	31,1	31,5
Іллінецький	22,0	25,8	27,5	28,2	28,6	28,8
Калинівський	21,6	24,8	26,2	26,9	27,3	27,4
Козятинський	21,5	31,4	32,5	33,7	33,6	34,0
Крижопільський	22,8	26,8	29,2	29,9	30,3	30,4
Липовецький	23,8	26,6	30,0	30,7	31,2	31,5
Літинський	23,8	28,9	29,4	30,3	30,8	31,3
Могилів-Подільський	30,0	26,1	26,0	26,5	27,0	27,1
Мурованокуриловецький	23,7	25,8	29,0	30,1	30,8	31,5
Немирівський	24,1	29,2	29,8	30,4	30,8	31,1
Оратівський	26,1	32,7	34,4	32,8	33,3	33,7
Піщанський	23,5	26,5	26,6	27,4	27,6	29,1
Погребищенський	24,9	28,3	30,4	31,4	31,8	32,3
Теплицький	24,5	28,3	29,6	31,2	31,3	31,7
Тиврівський	23,7	25,9	27,3	27,4	27,8	28,1
Томашпільський	22,3	26,1	28,2	29,6	30,0	30,4
Тростянецький	22,2	28,9	29,9	31,1	31,4	31,7
Тульчинський	23,1	26,9	27,5	28,3	28,6	28,9
Хмільницький	23,6	30,9	32,7	33,6	33,8	34,2
Чернівецький	...	28,0	32,1	34,1	34,8	35,7
Чечельницький	28,1	29,6	31,4	32,5	32,7	33,0
Шаргородський	19,7	25,0	26,2	26,6	26,9	27,1
Ямпільський	22,7	26,1	26,7	27,5	28,2	28,4

<sup>1</sup> Див. виноску до табл. 19.1.



### 19.4. Забезпеченість населення житлом по містах та районах у міських поселеннях

(у середньому на одну особу; м<sup>2</sup> загальної площі)

	1990 <sup>1</sup>	2000	2005	2007	2008	2009
<b>Вінницька область</b>	<b>15,6</b>	<b>17,9</b>	<b>19,3</b>	<b>19,4</b>	<b>19,8</b>	<b>19,9</b>
м.Вінниця	14,0	15,1	15,6	15,2	15,6	15,5
м.Жмеринка	...	17,4	18,5	19,2	19,4	20,5
м.Козятин	...	17,6	19,4	19,3	19,3	19,8
м.Ладижин	...	30,4	28,6	28,8	29,7	29,2
м.Могилів-Подільський	...	17,8	19,8	19,8	19,8	18,1
м.Хмільник	...	18,6	21,0	21,7	22,1	21,9
<b>райони</b>						
Барський	15,4	16,5	19,4	21,5	22,0	22,0
Бершадський	24,8	22,8	26,8	28,7	31,8	37,6
Вінницький	15,8	19,4	20,4	20,9	21,4	21,7
Гайсинський	16,5	22,7	23,9	24,2	24,4	24,4
Жмеринський	15,7	23,6	27,9	30,0	31,2	31,7
Іллінецький	15,1	23,3	25,6	26,0	26,3	26,4
Калинівський	17,1	20,6	20,7	21,5	22,0	22,1
Козятинський	17,2	13,0	13,8	15,7	16,1	16,9
Крижопільський	17,3	17,7	20,4	21,8	22,3	22,8
Липовецький	16,7	19,1	27,1	28,1	28,7	28,9
Літинський	18,1	17,1	19,8	20,3	20,9	21,4
Могилів-Подільський	16,6	25,4	23,8	24,0	24,5	22,6
Мурованокуриловецький	15,6	17,6	19,7	20,3	20,5	21,1
Немирівський	16,1	19,5	21,0	21,3	21,3	21,4
Оратівський	20,0	33,7	52,0	29,4	30,2	30,7
Піщанський	18,7	20,6	24,5	25,0	25,1	25,3
Погребищенський	13,2	17,2	19,7	21,0	21,7	22,2
Теплицький	15,0	19,4	22,5	23,4	23,8	24,1
Тиврівський	16,5	16,7	19,6	20,8	21,2	21,7
Томашпільський	16,3	22,5	27,6	30,0	30,5	30,8
Тростянецький	18,4	25,2	26,7	28,3	27,2	27,7
Тульчинський	20,1	21,5	22,6	23,0	23,1	23,1
Хмільницький	15,2	–	–	–	–	–
Чернівецький	...	32,7	36,1	37,4	37,8	38,4
Чечельницький	20,8	22,8	24,1	25,4	25,6	25,7
Шаргородський	14,3	15,7	18,6	19,2	19,5	19,6
Ямпільський	20,9	20,6	23,4	23,7	24,3	24,7

<sup>1</sup> Див. виноску до табл. 19.1.

### 19.5. Забезпеченість населення житлом по містах та районах у сільській місцевості

(у середньому на одну особу; м<sup>2</sup> загальної площі)

	1990 <sup>1</sup>	2000	2005	2007	2008	2009
<b>Вінницька область</b>	<b>25,4</b>	<b>29,8</b>	<b>30,8</b>	<b>32,0</b>	<b>32,4</b>	<b>32,9</b>
м.Ладижин	...	33,0	24,9	24,3	24,3	24,2
<b>райони</b>						
Барський	25,2	27,3	29,5	30,9	31,2	31,5
Бершадський	26,7	32,8	33,8	35,4	36,2	37,1
Вінницький	22,6	27,4	28,0	30,5	31,4	31,7
Гайсинський	25,8	31,0	33,3	34,5	35,1	35,7
Жмеринський	22,3	26,9	29,7	30,6	31,1	31,4
Іллінецький	25,4	28,4	28,6	29,6	30,1	30,4
Калинівський	23,3	27,5	28,6	29,4	29,7	29,8
Козятинський	24,8	34,5	35,5	36,6	36,5	36,7
Крижопільський	24,3	29,5	31,9	32,6	32,9	33,0
Липовецький	27,6	31,4	31,7	32,3	32,8	33,1
Літинський	24,5	31,6	31,4	32,4	32,9	33,5
Могилів-Подільський	23,0	26,2	26,3	26,9	27,3	27,7
Мурованокуриловецький	25,2	27,8	31,3	32,6	33,6	34,4
Немирівський	27,9	34,7	34,6	35,6	36,2	36,4
Оратівський	26,6	31,1	32,0	33,3	33,8	33,9
Піщанський	25,1	29,1	27,4	28,3	28,7	30,7
Погребищенський	28,9	32,9	34,9	35,8	36,2	36,8
Теплицький	26,5	30,5	31,4	33,3	33,3	33,8
Тиврівський	30,4	36,8	34,9	34,5	34,8	35,1
Томашпільський	25,3	28,2	28,6	29,4	29,6	30,2
Тростянецький	25,1	29,9	30,7	31,8	32,5	32,7
Тульчинський	24,7	30,7	30,8	31,9	32,4	32,9
Хмільницький	28,3	30,9	32,7	33,6	33,8	34,2
Чернівецький	...	27,5	31,5	33,7	34,4	35,3
Чечельницький	30,0	31,5	33,4	34,5	34,7	35,1
Шаргородський	20,3	26,2	27,1	27,6	27,8	28,1
Ямпільський	23,2	28,2	27,8	28,8	29,5	29,7

<sup>1</sup> Див. виноску до табл. 19.1.

### 19.6. Обладнання житлового фонду

(відсотків)

	2000		2005		2008		2009	
	у міських поселеннях	у сільській місцевості	у міських поселеннях	у сільській місцевості	у міських поселеннях	у сільській місцевості	у міських поселеннях	у сільській місцевості
Питома вага загальної площі, обладнаної								
водопроводом	64,1	5,5	63,2	7,0	63,7	8,7	64,0	9,4
каналізацією	62,7	3,5	61,9	5,4	62,7	7,6	63,0	8,1
опаленням	63,8	6,5	61,8	9,2	63,8	18,3	64,2	20,1
газом	82,3	80,0	81,2	80,1	85,3	80,3	84,3	80,4
гарячим водопостачанням	34,6	0,6	30,5	0,6	34,2	1,5	35,7	1,8
ваннами	54,4	2,8	53,3	4,2	54,3	6,1	54,7	6,8
підлоговими електроплитами	2,3	–	1,3	0,1	1,4	0,1	1,5	0,1

### 19.7. Квартирна черга та поліпшення житлових умов

(од)

	1990	1995	2000	2005	2007	2008	2009
Кількість сімей та однаків, які перебували на квартирному обліку на кінець року	63719	67435	52591	33433	32986	31855	31657
Кількість сімей та однаків, які одержали житло за рік	7285	2498	1198	840	708	902	372
відсотків до загальної кількості тих, хто перебував на квартирному обліку на кінець попереднього року	11,9	3,8	2,0	2,5	2,1	2,8	1,2

### 19.8. Кількість сімей та однаків, які перебували на квартирному обліку по містах та районах у міських поселеннях

(од)

	2000 <sup>1</sup>	2005	2007	2008	2009
<b>Вінницька область</b>	<b>40688</b>	<b>23633</b>	<b>32773</b>	<b>31638</b>	<b>31438</b>
м.Вінниця	24694	12606	21028	20068	19938
м.Жмеринка	...	1597	2038	2050	1795
м.Козятин	...	1246	1315	1286	1291
м.Ладижин	...	1007	846	844	853
м.Могилів-Подільський	...	1670	2608	2548	3011
м.Хмільник	...	265	289	264	233
<b>райони</b>					
Барський	907	459	430	470	460
Бершадський	245	216	263	227	234
Вінницький	223	122	73	73	129
Гайсинський	998	611	579	594	471
Жмеринський	1956	–	–	–	–
Іллінецький	387	198	210	168	113
Калинівський	835	667	695	720	720
Козятинський	1940	–	–	–	–
Крижопільський	286	206	209	209	208
Липовецький	382	177	175	139	155
Літинський	327	54	49	48	51
Могилів-Подільський	1928	–	–	–	–
Мурованокуриловецький	210	123	128	130	94
Немирівський	581	521	504	519	447
Оратівський	127	64	49	30	26
Піщанський	137	91	90	90	90
Погребищенський	218	140	131	132	130
Теплицький	75	50	57	55	55
Тиврівський	897	495	356	381	355
Томашпільський	146	104	96	69	46
Тростянецький	1301	127	72	66	62
Тульчинський	684	387	97	106	124
Хмільницький	700	–	–	–	–
Чернівецький	9	–	–	–	–
Чечельницький	164	126	122	105	101
Шаргородський	83	85	107	90	77
Ямпільський	248	219	157	157	169

<sup>1</sup> Див. виноску до табл. 19.1.

**19.9. Кількість сімей та однаків, які одержали житло та поліпшили свої житлові умови по містах та районах у міських поселеннях**

	(од)				
	2000 <sup>1</sup>	2005	2007	2008	2009
<b>Вінницька область</b>	<b>781</b>	<b>825</b>	<b>700</b>	<b>878</b>	<b>371</b>
м.Вінниця	384	552	557	576	309
м.Жмеринка	...	31	19	21	–
м.Козятин	...	41	14	2	–
м.Ладижин	...	21	2	97	3
м.Могилів-Подільський	...	36	17	–	12
м.Хмільник	...	17	1	–	–
<b>райони</b>					
Барський	17	3	54	–	–
Бершадський	5	2	5	4	–
Вінницький	–	12	–	–	–
Гайсинський	76	4	6	–	2
Жмеринський	18	–	–	–	–
Іллінецький	1	23	–	10	1
Калинівський	–	–	–	–	–
Козятинський	36	–	–	–	–
Крижопільський	11	–	–	–	–
Липовецький	27	7	1	1	1
Літинський	–	2	1	–	–
Могилів-Подільський	85	–	–	–	–
Мурованокуриловецький	–	1	–	–	37
Немирівський	47	–	–	–	–
Оратівський	1	1	–	3	–
Піщанський	–	–	–	–	–
Погребищенський	14	4	–	1	–
Теплицький	–	2	2	1	–
Тиврівський	14	7	5	128	–
Томашпільський	–	2	6	–	–
Тростянецький	21	2	1	2	2
Тульчинський	18	47	4	7	–
Хмільницький	4	–	–	–	–
Чернівецький	–	–	–	–	–
Чечельницький	–	4	2	1	–
Шаргородський	2	2	1	22	–
Ямпільський	–	2	2	2	4

<sup>1</sup> Див. виноску до табл. 19.1.

**19.10. Надання житла окремим категоріям населення**

	Кількість сімей та однаків, які перебували на квартирному обліку на кінець року, сімей			Кількість сімей та однаків, які одержали житло та поліпшили свої житлові умови, сімей			У % до чисельності перебувавших у черзі на кінець попереднього року		
	2007	2008	2009	2007	2008	2009	2007	2008	2009
<b>Усього по області</b>	<b>32986</b>	<b>31855</b>	<b>31657</b>	<b>708</b>	<b>902</b>	<b>372</b>	<b>2,2</b>	<b>2,8</b>	<b>1,2</b>
<b>Державний житловий фонд</b>	<b>23247</b>	<b>22901</b>	<b>22706</b>	<b>708</b>	<b>882</b>	<b>372</b>	<b>3,0</b>	<b>3,9</b>	<b>1,6</b>
громадяни, які користуються правом першочергового одержання житла	7087	5795	6597	94	128	70	1,3	2,2	1,1
учасники бойових дій, учасники війни	310	266	288	–	2	–	–	0,8	–
учасники бойових дій на території інших країн	654	380	421	6	14	1	0,9	3,7	0,2
військовослужбовці, звільнені в запас або у відставку	1565	1456	1500	43	38	29	2,7	2,6	1,9
багатодітні сім'ї (мають 3-х і більше дітей)	839	907	829	10	12	8	1,2	1,3	1,0
одинокі матері	517	457	495	5	–	2	1,0	–	0,4
мешканці ветхих та аварійних будинків	622	475	626	2	9	1	0,3	1,9	0,2
хворі (за встановленим переліком хвороб)	593	451	566	8	1	3	1,3	0,2	0,5
інші категорії	1987	1403	1872	20	52	26	1,0	3,7	1,4
громадяни, які користуються правом позачергового одержання житла	2061	2248	2130	84	81	21	4,1	3,6	1,0
інваліди війни	306	307	307	1	–	1	0,3	–	0,3
сім'ї загиблих військово-службовців та прирівнені до них	71	72	67	2	–	2	2,8	–	3,0
особи, які постраждали внаслідок Чорнобильської катастрофи (I і II категорії)	467	475	459	9	7	4	1,9	1,5	0,9
інші категорії	1217	1394	1297	72	74	14	5,9	5,3	1,1
громадяни, які перебувають у загальній черзі	14099	14858	13979	530	673	281	3,8	4,5	2,0
<b>Кооперативне житло</b>	<b>9739</b>	<b>8954</b>	<b>8951</b>	<b>–</b>	<b>20</b>	<b>–</b>	<b>–</b>	<b>0,2</b>	<b>–</b>

### 19.11. Газифікація міст та сіл області у 2009 році

	Кількість населених пунктів	Населений пункт забезпечується		
		тільки природним газом	природним та зрідженим	тільки зрідженим
Міста	18	–	16	2
Селища міського типу	29	–	17	12
Сільські населені пункти	1466	–	662	804

### 19.12. Кількість газифікованих квартир по області у 2009 році

	Кількість газифікованих квартир природним газом (з початку газифікації)	Кількість газифікованих квартир зрідженим газом (з початку газифікації)
<b>Усього</b>	<b>397789</b>	<b>242273</b>
у тому числі		
по усіх містах та селищах міського типу	252290	33503
по усіх сільських населених пунктах	145499	208770

### 19.13. Наявність водопровідних споруд по містах та районах на кінець 2009 року<sup>1</sup>

(од)

	Число водопроводів	Число окремих водопровідних мереж	Число свердловин	Число вуличних водопроводів (колонок, кранів)	Кількість абонентів	
					всього	у т.ч. обладнаних водолічильниками
<b>Вінницька область</b>	<b>206</b>	<b>69</b>	<b>391</b>	<b>5339</b>	<b>161608</b>	<b>104489</b>
м.Вінниця	2	1	3	102	17773	15319
м.Жмеринка	8	3	34	22	17266	15211
м.Козятин	5	–	7	5	130	127
м.Ладижин	4	4	4	29	4750	814
м.Могилів-Подільський	1	–	27	120	11378	9556
м.Хмільник	1	–	–	3	8050	4433
<b>райони</b>						
Барський	13	7	22	56	8640	7390
Бершадський	1	–	6	–	2849	2431
Вінницький	5	1	5	4	348	282
Гайсинський	3	2	24	63	9620	7404
Жмеринський	2	–	5	3	279	40
Іллінецький	6	–	7	240	2895	2288
Калинівський	2	–	1	37	4714	4356
Козятинський	5	3	17	338	4373	773
Крижопільський	4	–	8	197	4799	3593
Липовецький	5	1	12	8	2323	1822
Літинський	2	1	5	6	1375	846
Могилів-Подільський	13	8	10	342	1183	172
Мурованокуриловецький	3	2	3	6	1692	1576
Немирівський	2	–	7	29	3282	2344
Оратівський	1	–	2	1	566	492
Піщанський	26	3	23	1379	7453	3844
Погребищенський	8	7	11	37	4638	1204
Теплицький	4	–	11	71	2490	1250
Тиврівський	10	7	15	4	7258	4297
Томашпільський	22	1	32	1731	9904	2108
Тростянецький	9	9	16	38	2023	1540
Тульчинський	6	1	26	228	6895	2633
Хмільницький	5	5	7	5	1298	390
Чернівецький	2	3	1	6	654	235
Чечельницький	9	–	17	37	3457	1712
Шаргородський	16	–	18	183	3583	1162
Ямпільський	1	–	5	9	3670	2845

<sup>1</sup> Всі органи управління та приватний сектор; міська і сільська місцевість.



**20** ОСВІТА

У розділі вміщені статистичні дані про дошкільні, загальноосвітні, професійно-технічні та вищі навчальні заклади різних рівнів акредитації, підготовку аспірантів та докторантів.

**До дошкільних навчальних закладів** належать ясла, ясла-садки, дитячі садки сімейного, комбінованого, компенсуючого типу (спеціальні та санаторні), навчально-виховні комплекси тощо.

**До загальноосвітніх навчальних закладів (ЗНЗ)** належать школи, ліцеї, гімназії, колегіуми, навчально-виховні комплекси (об'єднання), санаторні школи всіх ступенів, а також спеціальні школи (школи-інтернати) та школи соціальної реабілітації.

Загальноосвітні навчальні заклади першого ступеня (початкова школа) забезпечують початкову загальну освіту, другого ступеня (основна школа) – неповну загальну середню освіту, третього ступеня (старша школа) – повну загальну середню освіту.

**Професійно-технічні навчальні заклади (ПТНЗ)** – навчальні заклади для забезпечення потреб у професійно-технічній освіті. Випускникові професійно-технічного навчального закладу, який успішно пройшов кваліфікаційну атестацію, присвоюється кваліфікація “кваліфікований робітник” з набутої професії відповідного розряду (категорії).

**До вищих навчальних закладів (ВНЗ)** належать технікуми, училища, коледжі, інститути, консерваторії, академії, університети тощо.

Відповідно до статусу вищих навчальних закладів встановлено чотири рівні акредитації: I – технікуми, училища, II – коледжі та інші, прирівняні до них заклади, III і IV – академії, університети, інститути, консерваторії.

Вищі навчальні заклади здійснюють підготовку фахівців за освітньо-кваліфікаційними рівнями: молодший спеціаліст – забезпечують технікуми, училища, інші вищі навчальні заклади I рівня акредитації; бакалавр – забезпечують коледжі, інші вищі навчальні заклади II–IV рівнів акредитації; спеціаліст, магістр – забезпечують вищі навчальні заклади III–IV рівнів акредитації.

У рамках удосконалення державного статистичного спостереження з питань вищої освіти змінено методологію формування показників, які характеризують прийом до ВНЗ і випуск фахівців. Так, починаючи з 2004/05 навчального року наводяться дані про прийом на початковий цикл навчання (тобто про студентів, які тільки розпочали навчання у ВНЗ) та випуск фахівців (без тих, що продовжують навчання з метою здобуття більш високого освітньо-кваліфікаційного рівня).

**20.1. Дошкільні заклади**

	<i>(на кінець року)</i>						
	1990	1995	2000	2005	2007	2008	2009
Кількість закладів, од	1127	983	695	644	678	682	689 <sup>1</sup>
у міських поселеннях	280	263	192	168	170	170	171
у сільській місцевості	847	720	503	476	508	512	518
У них місць, тис.	70,5	66,5	39,9	41,3	43,8	44,1	44,2 <sup>2</sup>
у міських поселеннях	37,3	35,8	22,4	23,0	23,9	23,7	23,8
у сільській місцевості	33,2	30,7	17,5	18,3	19,9	20,4	20,4
Кількість дітей у закладах, тис. осіб	83,6	55,7	37,8	39,0	43,2	44,5	44,8
у міських поселеннях	51,2	34,5	25,9	26,3	29,0	29,9	30,0
у сільській місцевості	32,4	21,2	11,9	12,7	14,2	14,6	14,8
Охоплення дітей закладами, відсотків до кількості дітей відповідного віку	58	43	38	51	55	57	55
у міських поселеннях	64	51	53	70	72	76	72
у сільській місцевості	48	34	23	32	37	38	38
Кількість дітей у закладах у розрахунку на 100 місць	119	88	95	94	99	101	101
у міських поселеннях	137	101	116	114	121	126	126
у сільській місцевості	98	71	68	69	71	72	72

<sup>1</sup> З них 36 закладів не працювали. Майже третина зазначених закладів (31%) не була придатна для цільового використання або перебувала на капітальному ремонті, інші (69%) не працювали внаслідок відсутності дітей, а також незабезпечення паливом, електроенергією, фінансуванням тощо. 39% закладів не працювали 6–10 років, 36% – 1–5 років, а 11% – понад 10 років.

<sup>2</sup> Не враховані місця у дошкільних закладах, що не працювали протягом року або більше з будь-якої причини.

**20.2. Дошкільні заклади по містах та районах**

	Кількість закладів, од						
	1990 <sup>1</sup>	1995 <sup>1</sup>	2000 <sup>1</sup>	2005	2007	2008	2009 <sup>2</sup>
<b>Вінницька область</b>	<b>1127</b>	<b>983</b>	<b>695</b>	<b>644</b>	<b>678</b>	<b>682</b>	<b>689<sup>2</sup></b>
м.Вінниця	76	77	56	46	47	47	47
м.Жмеринка	14	14	7	7	7	7	7
м.Козятин	...	...	...	6	6	6	7
м.Ладижин	...	...	...	9	9	9	9
м.Могилів-Подільський	13	11	7	6	6	6	6
м.Хмільник	7	6	3	3	3	3	3
<b>райони</b>							
Барський	51	52	18	26	29	30	30
Бершадський	48	48	46	41	39	39	38
Вінницький	40	29	14	17	19	19	22
Гайсинський	42	42	26	27	28	29	29
Жмеринський	48	33	14	15	16	17	17
Іллінецький	45	41	35	30	30	30	30
Калинівський	36	32	21	20	20	19	21
Козятинський	49	38	27	21	18	16	15
Крижопільський	34	32	25	26	26	26	26
Липовецький	32	20	15	17	18	18	21
Літинський	30	22	17	16	17	17	17
Могилів-Подільський	56	35	27	21	22	22	22
Мурованокуриловецький	37	33	9	18	21	21	22
Немирівський	47	36	24	22	24	25	25
Оратівський	35	29	21	17	17	17	17
Піщанський	22	22	16	11	12	12	12
Погребищенський	36	24	17	10	11	12	11
Теплицький	34	32	28	27	28	28	28
Тиврівський	43	36	34	21	21	21	21
Томашпільський	33	33	29	24	24	24	24
Тростянецький	39	39	35	24	24	24	24
Тульчинський	44	44	37	30	29	29	29
Хмільницький	45	35	37	24	22	23	23
Чернівецький	...	15	9	8	9	9	9
Чечельницький	21	18	16	10	11	12	12
Шаргородський	38	25	9	20	39	39	39
Ямпільський	32	30	16	24	26	26	26

Продовження табл. 20.2

	У них дітей, осіб						
	1990 <sup>1</sup>	1995 <sup>1</sup>	2000 <sup>1</sup>	2005	2007	2008	2009
<b>Вінницька область</b>	<b>83608</b>	<b>55731</b>	<b>37781</b>	<b>38978</b>	<b>43164</b>	<b>44529</b>	<b>44774</b>
м.Вінниця	20886	14131	10620	10568	11896	12471	12485
м.Жмеринка	2204	1493	903	1017	1187	1242	1254
м.Козятин	...	...	...	831	822	801	987
м.Ладижин	...	...	...	951	1004	962	923
м.Могилів-Подільський	2292	1474	1342	1211	1371	1375	1376
м.Хмільник	1723	884	758	883	883	950	957
<b>райони</b>							
Барський	3335	2386	1071	1329	1528	1545	1587
Бершадський	3314	2341	1915	1665	1715	1760	1795
Вінницький	2292	1201	749	874	1106	1209	1357
Гайсинський	2861	2036	1142	1447	1501	1576	1537
Жмеринський	1481	852	413	439	493	538	534
Іллінецький	2169	1710	1274	1127	1373	1480	1414
Калинівський	2486	1630	1351	1410	1476	1542	1614
Козятинський	3293	1933	1102	665	674	718	548
Крижопільський	1957	1384	929	997	1012	1025	1009
Липовецький	1756	785	606	694	794	823	880
Літинський	1292	979	571	621	701	746	753
Могилів-Подільський	2482	1152	716	669	695	747	716
Мурованокуриловецький	1485	1040	422	522	592	575	607
Немирівський	2117	1499	1105	918	1054	1100	1155
Оратівський	1132	902	454	512	514	541	534
Піщанський	1466	1090	571	423	442	465	487
Погребищенський	1532	853	408	414	462	518	520
Теплицький	1922	1196	937	858	913	823	792
Тиврівський	2320	1433	1095	855	1034	1088	1051
Томашпільський	2008	1387	916	771	800	802	822
Тростянецький	3281	2656	2134	964	1053	1010	1048
Тульчинський	2652	1881	1296	1369	1532	1505	1470
Хмільницький	1257	988	711	643	686	693	673
Чернівецький	...	615	390	369	411	415	421
Чечельницький	1257	785	394	455	462	458	467
Шаргородський	2668	1260	678	1303	1647	1732	1742
Ямпільський	2688	1775	808	1204	1331	1294	1259

<sup>1</sup> Тут і надалі (табл. 20.6; 20.11) до 2000 року дані по містах Козятин та Ладижин враховані у обсягах відповідних районів.

<sup>2</sup> Див. першу виноску до табл. 20.1.

**20.3. Загальноосвітні та вищі навчальні заклади у 1914–2009 роках***(на початок навчального року)*

	Загальноосвітні навчальні заклади		Вищі навчальні заклади			
			I–II рівнів акредитації		III–IV рівнів акредитації	
	усього	в них учнів, осіб	усього	в них студентів, осіб	усього	в них студентів, осіб
1914/15	1546	84041	3	347	–	–
1940/41	1540	366732	31	7748	4	6542
1950/51	1845	412461	23	7299	2	4118
1955/56	1776	327392	23	11697	2	5144
1960/61	1830	344843	21	9599	2	5485
1965/66	1663	425903	21	16749	2	8513
1970/71	1446	382602	28	24912	2	10837
1975/76	1306	351691	27	25503	3	14318
1980/81	1150	310021	27	25700	3	16637
1985/86	1108	276470	28	27638	3	16477
1990/91	1120	245908	28	27816	3	19440
1995/96	1116	247919	29	23959	5	19408
2000/01	1072	245431	26	22751	5	25648
2005/06	1040	205259	20	17809	5	39756
2007/08	1025	184036	19	18078	5	40883
2008/09	1012	174349	18	17112	5	38641
2009/10	994	169357	17	16731	5	34832

**20.4. Загальноосвітні навчальні заклади***(на початок навчального року)*

	1990/91	1995/96	2000/01	2005/06	2007/08	2008/09	2009/10
Кількість закладів, од	1120	1116	1072	1040	1025	1012	994
Кількість учнів, тис. осіб	245,9	247,9	245,4	205,3	184,0	174,3	169,4
у тому числі в 10–12 (10–16) класах	31,5	25,5	31,9	31,2	28,5	26,1	19,1
Кількість учителів, тис. осіб	23,4	24,9	24,1	23,0	22,6	22,4	22,4

У 2009 році в перших класах, організованих у дошкільних закладах, навчалося 1,4 тис. учнів.

**20.5. Кількість осіб, які навчалися у навчальних закладах**

	<i>(на початок навчального року; тис.)</i>						
	1990/91	1995/96	2000/01	2005/06	2007/08	2008/09	2009/10
<b>Усього</b>	<b>308,6</b>	<b>311,2</b>	<b>313,9</b>	<b>283,1</b>	<b>263,4</b>	<b>249,7</b>	<b>239,4</b>
У загальноосвітніх навчальних закладах	245,9	247,9	245,4	205,3	184,0	174,3	169,4
денних вечірніх (змінних), включаючи тих, хто навчався заочно	240,5	244,8	243,9	203,8	182,4	172,7	168,2
5,4	3,1	1,5	1,5	1,6	1,6	1,2	
У професійно-технічних навчальних закладах	15,5	19,8	20,1	20,2	20,4	19,7	18,5
У вищих навчальних закладах							
I–II рівнів акредитації	27,8	24,0	22,8	17,8	18,1	17,1	16,7
III–IV рівнів акредитації	19,4	19,4	25,6	39,8	40,9	38,6	34,8
<b>На 1000 населення</b>							
У загальноосвітніх навчальних закладах	128,5	133,8	136,7	121,2	109,9	105,0	102,5
У професійно-технічних навчальних закладах	8,1	9,9	11,2	11,9	12,2	11,9	11,2
У вищих навчальних закладах							
I–II рівнів акредитації	14,5	12,2	12,7	10,5	10,8	10,3	10,1
III–IV рівнів акредитації	10,1	11,4	14,3	23,5	24,4	23,3	21,1

На початок 2009/10 навчального року в 4 приватних загальноосвітніх навчальних закладах навчалося 318 учнів, у 3 приватних вищих навчальних закладах різних рівнів акредитації – 4,7 тис. студентів.

## 20.6. Загальноосвітні навчальні заклади по містах та районах

(на початок навчального року)

	Кількість закладів, од						
	1990/91 <sup>1</sup>	1995/96 <sup>1</sup>	2000/01 <sup>1</sup>	2005/06	2007/08	2008/09	2009/10
<b>Вінницька область</b>	<b>1120</b>	<b>1116</b>	<b>1072</b>	<b>1040</b>	<b>1025</b>	<b>1012</b>	<b>994</b>
м.Вінниця	35	39	44	46	46	46	45
м.Жмеринка	9	10	7	7	7	7	7
м.Козятин	...	...	...	7	7	7	7
м.Ладижин	...	...	...	5	5	5	5
м.Могилів-Подільський	7	7	5	6	6	7	6
м.Хмільник	5	5	4	4	4	4	4
<b>райони</b>							
Барський	54	50	39	41	41	41	38
Бершадський	42	43	41	41	41	41	41
Вінницький	50	51	49	41	41	39	39
Гайсинський	40	40	39	39	39	39	39
Жмеринський	47	47	41	36	35	35	34
Іллінецький	40	41	41	40	40	40	38
Калинівський	46	46	40	39	39	39	39
Козятинський	53	52	51	44	41	37	34
Крижопільський	30	30	30	30	30	30	28
Липовецький	39	38	38	37	33	31	31
Літинський	42	39	40	39	39	39	39
Могилів-Подільський	66	42	42	41	41	41	39
Мурованокуриловецький	37	38	38	31	29	29	29
Немирівський	63	64	62	58	56	55	55
Оратівський	31	33	31	31	31	31	31
Піщанський	20	21	20	19	18	18	18
Погребищенський	44	46	43	43	43	40	39
Теплицький	32	30	30	30	30	30	30
Тиврівський	45	40	38	37	37	37	37
Томашпільський	26	25	25	24	24	24	24
Тростянецький	31	30	30	25	25	25	25
Тульчинський	40	40	38	38	38	38	38
Хмільницький	55	52	51	50	49	49	47
Чернівецький	...	24	24	23	22	22	22
Чечельницький	19	19	18	18	18	18	18
Шаргородський	45	44	43	43	43	43	43
Ямпільський	27	30	30	27	27	25	25

Продовження табл. 20.6

	У них учнів, осіб						
	1990/91 <sup>1</sup>	1995/96 <sup>1</sup>	2000/01 <sup>1</sup>	2005/06	2007/08	2008/09	2009/10
<b>Вінницька область</b>	<b>245908</b>	<b>247919</b>	<b>245431</b>	<b>205259</b>	<b>184036</b>	<b>174349</b>	<b>169357</b>
м.Вінниця	47369	50048	47933	39326	35199	33818	34229
м.Жмеринка	6397	6502	5788	4785	4326	4086	4272
м.Козятин	...	...	...	3757	3395	3266	3142
м.Ладижин	...	...	...	3145	2826	2577	2429
м.Могилів-Подільський	5156	5169	4903	3949	3663	3562	3460
м.Хмільник	4518	4784	4331	3450	3071	2935	2945
<b>райони</b>							
Барський	9192	9225	8908	6936	6162	5861	5628
Бершадський	9992	9925	9719	8323	7656	7257	6952
Вінницький	9717	9625	9188	8040	7011	6537	6581
Гайсинський	9218	9140	8994	7725	7001	6586	6276
Жмеринський	5270	5329	5187	4159	3791	3602	3412
Іллінецький	6279	6034	6500	5717	5189	4926	4651
Калинівський	9687	9541	9518	7913	7089	6751	6505
Козятинський	10727	10933	11201	5779	5191	4920	4705
Крижопільський	6046	5996	5555	4572	4157	3925	3669
Липовецький	6643	6406	6138	5024	4517	4267	4167
Літинський	5934	6056	6085	5403	4802	4587	4405
Могилів-Подільський	8197	4817	4759	3724	3282	3033	2983
Мурованокуриловецький	4672	4635	4618	3734	3288	3028	2905
Немирівський	7600	7639	8031	6984	6141	5773	5532
Оратівський	3476	3542	4120	3537	3139	2929	2724
Піщанський	3623	3634	3459	2826	2599	2488	2205
Погребищенський	4886	4909	5005	4226	3810	3528	3443
Теплицький	4894	4839	4972	4133	3708	3465	3185
Тиврівський	6994	6671	6540	5452	4863	4623	4642
Томашпільський	5588	5722	5701	4785	4214	4023	3817
Тростянецький	8752	8987	9382	4911	4300	4025	3791
Тульчинський	8763	8363	8903	7193	6390	5933	5774
Хмільницький	5727	5457	5819	5099	4538	4275	4170
Чернівецький	...	3552	3681	3198	2888	2741	2552
Чечельницький	3858	3802	3809	2925	2495	2372	2226
Шаргородський	9921	10004	10191	9215	8505	8069	7667
Ямпільський	6812	6633	6493	5314	4830	4581	4313

<sup>1</sup> Див. першу виноску до табл. 20.2.



## 20.7. Загальноосвітні навчальні заклади по містах та районах на початок 2009/10 навчального року

	Усього закладів	У них		За формами власності					
		учнів	учителів	державні <sup>1</sup>	у них		приватні	у них	
					учнів <sup>2</sup>	учителів		учнів	учителів
<b>Вінницька область</b>	<b>994</b>	<b>169357</b>	<b>22386</b>	<b>990</b>	<b>169039</b>	<b>22280</b>	<b>4</b>	<b>318</b>	<b>106</b>
м.Вінниця	45	34229	2723	41	33911	2617	4	318	106
м.Жмеринка	7	4272	374	7	4272	374	–	–	–
м.Козятин	7	3142	319	7	3142	319	–	–	–
м.Ладижин	5	2429	286	5	2429	286	–	–	–
м.Могилів-Подільський	6	3460	326	6	3460	326	–	–	–
м.Хмільник	4	2945	265	4	2945	265	–	–	–
<b>райони</b>							–	–	–
Барський	38	5628	892	38	5628	892	–	–	–
Бершадський	41	6952	966	41	6952	966	–	–	–
Вінницький	39	6581	842	39	6581	842	–	–	–
Гайсинський	39	6276	946	39	6276	946	–	–	–
Жмеринський	34	3412	599	34	3412	599	–	–	–
Іллінецький	38	4651	639	38	4651	639	–	–	–
Калинівський	39	6505	954	39	6505	954	–	–	–
Козятинський	34	4705	750	34	4705	750	–	–	–
Крижопільський	28	3669	534	28	3669	534	–	–	–
Липовецький	31	4167	637	31	4167	637	–	–	–
Літинський	39	4405	643	39	4405	643	–	–	–
Могилів-Подільський	39	2983	569	39	2983	569	–	–	–
Мурованокуріловецький	29	2905	499	29	2905	499	–	–	–
Немирівський	55	5532	914	55	5532	914	–	–	–
Оратівський	31	2724	464	31	2724	464	–	–	–
Піщанський	18	2205	358	18	2205	358	–	–	–
Погребищенський	39	3443	571	39	3443	571	–	–	–
Теплицький	30	3185	551	30	3185	551	–	–	–
Тиврівський	37	4642	643	37	4642	643	–	–	–
Томашпільський	24	3817	553	24	3817	553	–	–	–
Тростянецький	25	3791	532	25	3791	532	–	–	–
Тульчинський	38	5774	809	38	5774	809	–	–	–
Хмільницький	47	4170	702	47	4170	702	–	–	–
Чернівецький	22	2552	457	22	2552	457	–	–	–
Чечельницький	18	2226	366	18	2226	366	–	–	–
Шаргородський	43	7667	1034	43	7667	1034	–	–	–
Ямпільський	25	4313	669	25	4313	669	–	–	–

<sup>1</sup> Заклади державної та комунальної форм власності.

<sup>2</sup> Включаючи учнів санаторних шкіл, які перебувають у цих закладах тимчасово і враховуються у цих закладах за основним місцем навчання.

## 20.8. Денні загальноосвітні навчальні заклади нового типу по містах та районах на початок 2009/10 навчального року

	Гім-назії	У них		Лі-цеї	У них		Навча-льно-виховні комп-лекси	У них	
		учнів <sup>1</sup>	учи-телів		учнів <sup>1</sup>	учи-телів		учнів	учи-телів
<b>Вінницька область</b>	<b>3</b>	<b>1870</b>	<b>164</b>	<b>3</b>	<b>813</b>	<b>115</b>	<b>89</b>	<b>24676</b>	<b>2713</b>
м.Вінниця	2	1121	93	1	429	46	11	9698	799
м.Жмеринка	–	–	–	–	–	–	2	1353	116
м.Козятин	–	–	–	1	174	25	2	746	76
м.Ладижин	–	–	–	–	–	–	1	50	13
м.Могилів-Подільський	1	749	71	–	–	–	2	805	90
м.Хмільник	–	–	–	–	–	–	–	–	–
<b>райони</b>									
Барський	–	–	–	–	–	–	8	1120	172
Бершадський	–	–	–	–	–	–	–	–	–
Вінницький	–	–	–	–	–	–	3	936	95
Гайсинський	–	–	–	–	–	–	1	720	75
Жмеринський	–	–	–	–	–	–	–	–	–
Іллінецький	–	–	–	–	–	–	3	648	66
Калинівський	–	–	–	–	–	–	3	970	111
Козятинський	–	–	–	–	–	–	3	474	66
Крижопільський	–	–	–	–	–	–	3	57	18
Липовецький	–	–	–	–	–	–	1	396	54
Літинський	–	–	–	–	–	–	3	135	29
Могилів-Подільський	–	–	–	–	–	–	3	426	64
Мурованокуриловецький	–	–	–	–	–	–	17	1503	286
Немирівський	–	–	–	–	–	–	6	1556	178
Оратівський	–	–	–	–	–	–	1	15	4
Піщанський	–	–	–	–	–	–	2	445	56
Погребищенський	–	–	–	–	–	–	1	9	2
Теплицький	–	–	–	–	–	–	–	–	–
Тиврівський	–	–	–	1	210	44	1	147	20
Томашпільський	–	–	–	–	–	–	–	–	–
Тростянецький	–	–	–	–	–	–	1	544	46
Тульчинський	–	–	–	–	–	–	2	1007	95
Хмільницький	–	–	–	–	–	–	2	145	29
Чернівецький	–	–	–	–	–	–	–	–	–
Чечельницький	–	–	–	–	–	–	–	–	–
Шаргородський	–	–	–	–	–	–	–	–	–
Ямпільський	–	–	–	–	–	–	7	771	153

<sup>1</sup> Включаючи учнів, які навчаються за загальноосвітніми програмами.

**20.9. Денні загальноосвітні навчальні заклади***(на початок навчального року)*

	1990/ 91	1995/ 96	2000/ 01	2005/ 06	2007/ 08	2008/ 09	2009/ 10
<b>Кількість закладів, од</b>	<b>1102</b>	<b>1108</b>	<b>1070</b>	<b>1038</b>	<b>1023</b>	<b>1010</b>	<b>992</b>
I ступеня	153	137	107	88	78	72	65
I–II ступеня	469	453	434	407	399	391	381
I–III ступеня	459	498	510	524	527	528	527
спеціальні школи (школи-інтернати) та школи соціальної реабілітації	21	20	19	19	19	19	19
<b>Кількість учнів у закладах, тис. осіб</b>	<b>240,5</b>	<b>244,8</b>	<b>243,9</b>	<b>203,8</b>	<b>182,4</b>	<b>172,7</b>	<b>168,2</b>
I ступеня	2,4	3,1	2,0	1,4	1,1	1,0	0,9
I–II ступеня	43,4	40,7	39,3	30,1	25,9	24,0	23,5
I–III ступеня	191,2	198,1	200,2	170,2	153,2	145,7	141,9
спеціальних школах (школах-інтернатах) та школах соціальної реабілітації	3,5	2,9	2,4	2,1	2,2	2,0	1,9
<b>Кількість учителів, тис. осіб</b>	<b>22,4</b>	<b>24,6</b>	<b>24,0</b>	<b>22,9</b>	<b>22,5</b>	<b>22,3</b>	<b>22,3</b>

**20.10. Змінність занять у денних загальноосвітніх навчальних закладах<sup>1</sup>***(на початок навчального року)*

	Кількість закладів, що проводили заняття				Кількість учнів, які навчалися <sup>2</sup>			
	в одну зміну		у дві зміни <sup>3</sup>		у першу зміну		у другу зміну <sup>3</sup>	
	усього	відсотків до загальної кількості закладів	усього	відсотків до загальної кількості закладів	осіб	відсотків до загальної кількості учнів	осіб	відсотків до загальної кількості учнів
1990/91	997	92,5	81	7,5	209292	89,7	24007	10,3
1995/96	997	92,2	84	7,8	216520	89,7	24924	10,3
2000/01	981	93,6	67	6,4	223077	92,4	18401	7,6
2005/06	969	95,5	46	4,5	188233	94,7	10498	5,3
2007/08	954	95,5	45	4,5	170773	94,8	9382	5,2
2008/09	942	95,6	43	4,4	161953	94,9	8671	5,1
2009/10	929	95,8	41	4,2	157765	94,9	8435	5,1

<sup>1</sup> Без спеціальних шкіл (шкіл-інтернатів), санаторних шкіл та шкіл, що знаходяться на капітальному ремонті.

<sup>2</sup> Без тих, хто навчається в перших класах, організованих у дошкільних закладах та спеціальних школах (школах-інтернатах).

<sup>3</sup> До 2001/02 навчального року – у дві та три зміни.

## 20.11. Розподіл учнів денних загальноосвітніх навчальних закладів за мовами навчання по містах та районах<sup>1</sup>

(на початок навчального року; відсотків)

	Навчалися мовою					
	українською					
	1995/96 <sup>2</sup>	2000/01 <sup>2</sup>	2005/06	2007/08	2008/09	2009/10
<b>Вінницька область</b>	<b>91,5</b>	<b>97,7</b>	<b>99,1</b>	<b>99,4</b>	<b>99,5</b>	<b>99,5</b>
м.Вінниця	71,7	91,4	96,2	97,4	97,7	97,9
м.Жмеринка	58,8	92,7	99,5	99,6	100,0	100,0
м.Козятин	...	...	98,7	99,6	99,8	100,0
м.Ладижин	...	...	98,5	100,0	100,0	100,0
м.Могилів-Подільський	91,4	95,5	97,6	96,8	98,0	98,3
м.Хмільник	95,3	100,0	100,0	100,0	100,0	100,0
<b>райони</b>						
Барський	100,0	100,0	100,0	100,0	100,0	100,0
Бершадський	96,1	98,5	99,1	99,1	99,0	99,0
Вінницький	100,0	100,0	100,0	100,0	100,0	100,0
Гайсинський	93,1	97,3	98,9	99,2	99,4	99,5
Жмеринський	100,0	100,0	100,0	100,0	100,0	100,0
Іллінецький	100,0	100,0	100,0	100,0	100,0	100,0
Калинівський	94,6	99,5	100,0	100,0	100,0	100,0
Козятинський	92,7	98,7	100,0	100,0	100,0	100,0
Крижопільський	100,0	100,0	100,0	100,0	100,0	100,0
Липовецький	100,0	100,0	100,0	100,0	100,0	100,0
Літинський	100,0	100,0	100,0	100,0	100,0	100,0
Могилів-Подільський	100,0	100,0	100,0	100,0	100,0	100,0
Мурованокуриловецький	100,0	100,0	100,0	100,0	100,0	100,0
Немирівський	100,0	100,0	100,0	100,0	100,0	100,0
Оратівський	100,0	100,0	100,0	100,0	100,0	100,0
Піщанський	100,0	100,0	100,0	100,0	100,0	100,0
Погребищенський	100,0	100,0	100,0	100,0	100,0	100,0
Теплицький	100,0	100,0	100,0	100,0	100,0	100,0
Тиврівський	100,0	100,0	100,0	100,0	100,0	100,0
Томашпільський	97,1	99,9	100,0	100,0	100,0	100,0
Тростянецький	90,4	98,2	100,0	100,0	100,0	100,0
Тульчинський	97,7	99,5	100,0	100,0	100,0	100,0
Хмільницький	100,0	100,0	100,0	100,0	100,0	100,0
Чернівецький	100,0	100,0	100,0	100,0	100,0	100,0
Чечельницький	100,0	100,0	100,0	100,0	100,0	100,0
Шаргородський	100,0	100,0	100,0	100,0	100,0	100,0
Ямпільський	97,5	100,0	100,0	100,0	100,0	100,0

Продовження табл. 20.11

	Навчалися мовою					
	російською					
	1995/96 <sup>2</sup>	2000/01 <sup>2</sup>	2005/06	2007/08	2008/09	2009/10
<b>Вінницька область</b>	<b>8,5</b>	<b>2,3</b>	<b>0,9</b>	<b>0,6</b>	<b>0,5</b>	<b>0,5</b>
м.Вінниця	28,3	8,6	3,5	2,6	2,3	2,1
м.Жмеринка	41,2	7,3	0,5	0,4	–	–
м.Козятин	...	...	1,3	0,4	0,2	–
м.Ладижин	...	...	1,5	–	–	–
м.Могилів-Подільський	8,6	4,5	3,3	3,2	2,0	1,7
м.Хмільник	4,7	–	–	–	–	–
<b>райони</b>						
Барський	–	–	–	–	–	–
Бершадський	3,9	1,5	0,9	0,9	1,0	1,0
Вінницький	–	–	–	–	–	–
Гайсинський	6,9	2,7	1,1	0,8	0,6	0,5
Жмеринський	–	–	–	–	–	–
Іллінецький	–	–	–	–	–	–
Калинівський	5,4	0,5	–	–	–	–
Козятинський	7,3	1,3	–	–	–	–
Крижопільський	–	–	–	–	–	–
Липовецький	–	–	–	–	–	–
Літинський	–	–	–	–	–	–
Могилів-Подільський	–	–	–	–	–	–
Мурованокуриловецький	–	–	–	–	–	–
Немирівський	–	–	–	–	–	–
Оратівський	–	–	–	–	–	–
Піщанський	–	–	–	–	–	–
Погребищенський	–	–	–	–	–	–
Теплицький	–	–	–	–	–	–
Тиврівський	–	–	–	–	–	–
Томашпільський	2,9	0,1	–	–	–	–
Тростянецький	9,6	1,8	–	–	–	–
Тульчинський	2,3	0,5	–	–	–	–
Хмільницький	–	–	–	–	–	–
Чернівецький	–	–	–	–	–	–
Чечельницький	–	–	–	–	–	–
Шаргородський	–	–	–	–	–	–
Ямпільський	2,5	–	–	–	–	–

<sup>1</sup> Див. першу виноску до табл. 20.10.<sup>2</sup> Див. першу виноску до табл. 20.2.

**20.12. Вечірні (змінні) загальноосвітні навчальні заклади***(на початок навчального року)*

	1990/91	1995/96	2000/01	2005/06	2007/08	2008/09	2009/10
Кількість закладів, од	18	8	2	2	2	2	2
Кількість учнів (включаючи тих, хто навчається заочно) <sup>1</sup> , осіб	5396	3164	1485	1444	1636	1643	1180
у тому числі в 10–12 (10–16) класах	5203	2745	1230	1253	1505	1528	1065

<sup>1</sup> Включаючи тих, хто навчається у класах (групах) з вечірньою (змінною) і заочною формою навчання, організованих при денних загальноосвітніх навчальних закладах.

**20.13. Випуск учнів загальноосвітніми навчальними закладами***(осіб)*

	Закінчили школу II ступеня (неповну середню)			Закінчили школу III ступеня (середню)		
	усього	денну	вечірню	усього	денну	вечірню
1990	25867	25737	130	14592	13023	1569
1995	22241	22001	240	11183	10439	744
2000	25775	25592	183	14514	14041	473
2005	24889	24808	81	16950	16604	346
2007	21447	21294	153	15550	15208	342
2008	20800	20669	131	14669	14244	425
2009	12163	12097	66	13156	12741	415

У 2009 році 50% випускників перейшли до десятих класів денних загальноосвітніх навчальних закладів, 1% – до вечірніх (змінних) шкіл, 23% вступили до професійно-технічних навчальних закладів, 26% – до вищих навчальних закладів.

**20.14. Професійно-технічні навчальні заклади***(Міносвіти і науки України)*

	<b>Кількість закладів, од</b>	<b>Кількість учнів, осіб</b>	<b>Прийня- то учнів, осіб</b>	<b>Підготовлено (випущено) кваліфіко- ваних робітників, осіб</b>
1990	33	15534	11380	6365
1995	40	19750	12045	10403
2000	34	21064	12770	10894
2005	38	21190	15700	14538
2007	38	19992	14594	14162
2008	38	19864	13035	12319
2009	36	18610	10503	10711
Професійна підготовка у 2009 році випускників навчальних закладів, які				
мали повну загальну середню освіту	x	5426	4657	3865
здобули професію з повною загальною середньою освітою	x	11184	3687	4131
здобули професію без отримання повної загальної середньої освіти	x	1482	630	806
проходили професійне навчання				
незайняте населення	x	14	63	419
працівники підприємств	x	397	1416	1392
підвищували кваліфікацію				
незайняте населення	x	–	–	–
працівники підприємств	x	–	–	60

**20.15. Вищі навчальні заклади***(на початок навчального року)*

	<b>I–II рівнів акредитації</b>					
	<b>1995/96</b>	<b>2000/01</b>	<b>2005/06</b>	<b>2007/08</b>	<b>2008/09</b>	<b>2009/10</b>
<b>Кількість закладів, од</b>	<b>29</b>	<b>26</b>	<b>20</b>	<b>19</b>	<b>18</b>	<b>17</b>
<b>У них студентів, тис. осіб</b>	24,0	22,8	17,8	18,1	17,1	16,7
за денною формою навчання	18,5	18,4	14,2	14,5	14,0	13,8
<b>Прийнято, тис. осіб</b>	6,9	8,0	6,1	6,0 <sup>1</sup>	5,4 <sup>1</sup>	4,6 <sup>1</sup>
за денною формою навчання	5,4	6,4	4,8	4,8	4,6	3,7
<b>Випущено, тис. осіб</b>	7,0	6,2	4,7	5,0 <sup>2</sup>	4,7 <sup>2</sup>	4,6 <sup>2</sup>
за денною формою навчання	5,3	4,7	3,6	3,8	3,5	3,4

*Продовження табл. 20.15*

	<b>III–IV рівнів акредитації</b>					
	<b>1995/96</b>	<b>2000/01</b>	<b>2005/06</b>	<b>2007/08</b>	<b>2008/09</b>	<b>2009/10</b>
<b>Кількість закладів, од</b>	<b>5</b>	<b>5</b>	<b>5</b>	<b>5</b>	<b>5</b>	<b>5</b>
<b>У них студентів, тис. осіб</b>	19,4	25,6	39,8	40,9	38,6	34,8
за денною формою навчання	14,5	17,7	25,7	25,6	24,0	22,7
<b>Прийнято, тис. осіб</b>	4,4	5,9	10,1	8,6 <sup>1</sup>	7,2 <sup>1</sup>	5,9 <sup>1</sup>
за денною формою навчання	3,5	4,3	6,5	6,0	5,3	4,7
<b>Випущено, тис. осіб</b>	3,4	4,3	7,2	7,6 <sup>2</sup>	8,2 <sup>2</sup>	8,0 <sup>2</sup>
за денною формою навчання	2,3	3,2	4,8	4,8	5,0	4,8

<sup>1</sup> Прийнято осіб на початковий цикл навчання (без тих, що прийняті для продовження навчання з метою здобуття більш високого освітньо-кваліфікаційного рівня).

<sup>2</sup> Випущено фахівців (без тих, що закінчили відповідний цикл навчання та продовжують навчання з метою здобуття більш високого освітньо-кваліфікаційного рівня).

Серед студентів вузів I–II рівнів акредитації 214 – інвалідів, 154 – сиріт і тих, хто залишилися без піклування батьків (віком до 18 років); серед студентів вузів III–IV рівнів акредитації відповідно 258 та 205. У ВНЗ різних рівнів акредитації навчається 1402 студента - іноземних громадян.

У 2009 році вищими навчальними закладами різних рівнів акредитації було підготовлено 730 магістрів, 5,0 тис. спеціалістів, 0,9 тис. бакалаврів і 5,9 тис. молодших спеціалістів. На початок 2009/10 навчального року у ВНЗ різних рівнів акредитації працювали 4660 педагогічних та науково-педагогічних працівників, з них 260 докторів та 1424 кандидата наук, 215 професорів та 850 доцентів.



**20.16. Конкурс на вступних іспитах до вищих навчальних закладів***(кількість поданих заяв на 100 зарахованих)*

	I–II рівнів акредитації					III–IV рівнів акредитації				
	2000	2005	2007	2008	2009	2000	2005	2007	2008	2009
<b>Усього</b>	<b>143</b>	<b>136</b>	<b>125</b>	<b>131</b>	<b>149</b>	<b>156</b>	<b>141</b>	<b>146</b>	<b>194</b>	<b>307</b>
За формами навчання										
денною	148	142	129	135	159	166	156	153	206	338
вечірньою	120	190	116	103	55	130	–	–	100	–
заочною	125	111	108	110	116	145	114	131	162	189

З кожним роком збільшується питома вага абітурієнтів, зарахованих до ВНЗ для навчання на платній основі. Так, якщо у 1995/96 навчальному році для навчання за рахунок фізичних та юридичних осіб було прийнято 18,7% студентів, то в 2009/10 – вже 46,0%.

**20.17. Прийом до вищих навчальних закладів освіти***(осіб)*

	2000	2005	2007	2008	2009
<b>Прийнято студентів до вищих навчальних закладів I–II рівнів акредитації – усього</b>	<b>7979</b>	<b>6078</b>	<b>6014</b>	<b>5407</b>	<b>4629</b>
у тому числі за галузями знань					
освіта	241	601	589	399	378
культура і мистецтво	205	327	327	410	352
гуманітарні науки	–	30	103	90	149
соціальні науки	62	–	–	–	–
економіка, комерція та підприємництво	2232	1317	1264	1524	891
право	500	235	247	224	188
природничі науки	73	62	57	–	–
інженерія	2770	1994	1908	713	659
транспорт	126	120	116	92	97
медицина	1107	1307	1262	1298	1227
будівництво та архітектура	–	–	62	389	375
сільське господарство, лісництво і рибництво	663	85	79	268	277
сфера обслуговування	–	–	–	–	36
<b>Прийнято студентів до вищих навчальних закладів III–IV рівнів акредитації – усього</b>	<b>5949</b>	<b>10119</b>	<b>8642</b>	<b>7213</b>	<b>5933</b>
у тому числі за галузевими групами					
освіта	2200	2285	547	464	329
культура і мистецтво	–	–	82	88	51
гуманітарні науки	–	25	724	762	638
соціальні науки	–	55	85	52	69
економіка, комерція та підприємництво	1471	2523	2183	1095	1112
право	137	332	200	723	157
природничі науки	26	169	679	492	420
транспорт	–	–	86	51	69
математика та інформатика	124	118	–	–	–
інженерія	1109	2594	1944	1562	1073
медицина	554	1027	931	950	759
будівництво та архітектура	–	–	204	293	301
сільське господарство, лісництво і рибництво	328	917	903	681	893
національна безпека	–	74	74	–	62

**20.18. Випуск спеціалістів з вищих навчальних закладів освіти***(осіб)*

	2000	2005	2007	2008	2009
<b>Випущено спеціалістів з вищих навчальних закладів I–II рівнів акредитації – усього</b>	<b>6163</b>	<b>4707</b>	<b>5044</b>	<b>4689</b>	<b>4571</b>
у тому числі за галузями знань					
робітничі професії	17	–	–	–	–
освіта	174	421	455	524	546
культура і мистецтво	92	261	237	233	263
гуманітарні науки	–	–	30	26	26
економіка, комерція та підприємництво	1739	1145	1040	1038	1052
право	513	140	249	235	209
природничі науки	32	49	53	58	53
інженерія	2099	1459	1601	1222	1155
транспорт	72	104	112	113	126
медицина	830	1081	1184	1019	891
сільське господарство, лісництво і рибництво	595	47	83	221	250
<b>Випущено спеціалістів з вищих навчальних закладів III–IV рівнів акредитації – усього</b>	<b>4281</b>	<b>7218</b>	<b>7572</b>	<b>8198</b>	<b>7989</b>
у тому числі за галузями знань					
освіта	1648	1882	1932	2062	2008
гуманітарні науки	–	–	–	–	20
соціальні науки	–	–	–	–	8
економіка, комерція та підприємництво	693	1983	2108	2347	2275
право	82	203	274	225	235
природничі науки	–	79	71	137	115
математика та інформатика	84	113	95	78	81
інженерія	1005	1727	1829	1903	1828
медицина	543	471	676	946	1015
сільське господарство, лісництво і рибництво	226	760	587	471	358
національна безпека	–	–	–	29	46

**20.19. Підготовка аспірантів**

	1995	2000	2005	2007	2008	2009
Кількість організацій, що мають аспірантуру, од	4	5	5	5	5	5
Кількість аспірантів, осіб	168	268	411	489	475	470
Прийнято, осіб	65	81	148	150	133	142
з відривом від виробництва	46	59	88	87	89	94
без відриву від виробництва	19	22	60	63	44	48
Підготовлено, осіб	35	63	88	108	129	130
з відривом від виробництва	32	51	64	73	78	80
без відриву від виробництва	3	12	24	35	51	50

У розділі відображено статистичні дані, що характеризують динаміку показників як загальної захворюваності, так і за окремими хворобами. Наведено інформацію про мережу і кадри медичних закладів, про мережу будинків-інтернатів для громадян похилого віку та інвалідів (дорослих і дітей), а також про інвалідність.

**Рівень захворюваності** визначається як частка від ділення кількості хворих з уперше в житті встановленим діагнозом на середньорічну кількість постійного населення. Розподіл даних про захворювання населення за класами хвороб до 1999 року здійснено відповідно до Міжнародної статистичної класифікації хвороб і причин смерті дев'ятого перегляду (1975 рік), з 1999 року – Міжнародної статистичної класифікації хвороб та споріднених проблем десятого перегляду (МКХ-10).

У **загальну кількість лікарів** включено всіх лікарів з вищою медичною освітою на кінець року, які зайняті у лікувальних, санаторно-курортних, санітарних закладах, закладах соціального захисту, освіти, науково-дослідних інститутах, закладах, що здійснюють підготовку кадрів, в апараті управління закладами охорони здоров'я тощо. У цьому показнику до 2008 року були враховані як лікарі-стоматологи з вищою освітою, так і зубні лікарі (дантисти), що мають середню медичну освіту. Починаючи із 2008 року у загальній кількості лікарів не враховуються зубні лікарі (дантисти), що мають середню медичну освіту. У **кількості середнього медичного персоналу** включено всіх осіб з середньою медичною освітою (крім зубних лікарів (дантистів), які зайняті у лікувальних, санаторно-курортних, санітарних закладах, закладах соціального захисту, дошкільних закладах, школах, будинках дитини тощо на кінець року).

У **лікарняних закладах обліковуються ліжка** на кінець року, забезпечені необхідним устаткуванням і готові для прийому хворих, незалежно від того, зайняті вони хворими чи ні. У **кількості лікарських закладів, що надають амбулаторно-поліклінічну допомогу населенню** враховано всі медичні заклади, що ведуть амбулаторний прийом (поліклініки, амбулаторії, диспансери, поліклінічні відділення лікарняних закладів, лікарські пункти охорони здоров'я тощо).

**Потерпілим на виробництві** вважається працівник, який унаслідок нещасного випадку загинув, згідно з медичним висновком утратив працездатність на один робочий день і більше, або якщо виникла необхідність переведення його на іншу, легшу роботу терміном не менше від одного дня і якщо складено акт про нещасний випадок за встановленою формою.

**Інвалідність** – це ступінь втрати здоров'я або ступінь обмеження життєдіяльності.

**Будинки-інтернати для громадян похилого віку та інвалідів** (дорослих і дітей) є медико-соціальними закладами, що призначені для постійного проживання громадян похилого віку та інвалідів або дітей, які потребують догляду.

**Дитина-сирота** – дитина, у якої померли чи загинули батьки. **Діти, позбавлені батьківського піклування** – діти, які залишилися без піклування батьків у зв'язку з позбавленням їх батьківських прав, відібранням у батьків без позбавлення батьківських прав, визнанням батьків безвісно відсутніми або недієздатними, оголошенням їх померлими, відбуванням покарання в місцях позбавлення волі та перебуванням їх під вартою на час слідства, розшуком їх органами внутрішніх справ, пов'язаним з ухиленням від сплати аліментів та відсутністю відомостей про їх місцезнаходження, тривалою хворобою батьків, яка перешкоджає їм виконувати свої батьківські обов'язки, а також підкинуті діти, діти, батьки яких невідомі, діти, від яких відмовилися батьки, та безпритульні діти.

**Усиновлення** – прийняття усиновлювачем у свою сім'ю дитини на правах дочки або сина, що здійснене на підставі рішення суду. **Опіка, піклування** встановлюється над дітьми-сиротами і дітьми, позбавленими батьківського піклування. Опіка встановлюється над дитиною, яка не досягла 14 років, а піклування – над дитиною у віці від 14 до 18 років.

### 21.1. Мережа та кадри закладів охорони здоров'я

	Кількість лікарів усіх спеціальностей, осіб	Кількість середнього медичного персоналу, осіб	Кількість лікарняних закладів, од	У них лікарняних ліжок, од	Кількість лікарських амбулаторно-поліклінічних закладів, од
1913	342	...	79	2303	...
1940	1090	4185	178	7443	392
1960	2803	10711	264	13425	298
1965	3670	12464	246	18015	289
1970	4410	16043	248	21765	287
1975	5365	18789	231	24410	273
1980	6221	19970	208	26135	281
1985	7207	21909	207	27765	317
1990	7682	23076	215	28195	332
1995	8266	22592	208	24990	338
2000	8322	20454	135	16115	330
2005	8281	18932	129	15607	351
2007	8433	18691	131	15530	355
2008	8099 <sup>1</sup>	17482	128	14733	332
2009	8124 <sup>1</sup>	17526	122	14399	349

<sup>1</sup> Без зубних лікарів (дантистів).

**21.2. Основні показники охорони здоров'я**

	1995	2000	2005	2007	2008	2009
Кількість лікарів усіх спеціальностей						
осіб	8266	8322	8281	8433	8099 <sup>1</sup>	8124 <sup>1</sup>
на 10 тис. населення	44,3	46,6	48,9	50,6	49,0	49,4
Кількість середнього медичного персоналу						
осіб	22592	20454	18932	18691	17482	17526
на 10 тис. населення	121,2	114,4	111,7	112,2	105,8	106,6
Кількість лікарняних закладів, од	208	135	129	131	128	122
Кількість лікарняних ліжок						
од	24990	16115	15607	15530	14733	14399
на 10 тис. населення	134,1	90,2	92,1	93,3	89,1	87,6
Кількість лікарських амбулаторно-поліклінічних закладів, од	338	330	351	355	332	349
у тому числі						
закладів, що мають стоматологічні відділення (кабінети) <sup>2</sup>	252	219	211	211	214	217
самостійних стоматологічних поліклінік <sup>2</sup>	7	7	9	8	9	9
Планова ємність амбулаторно-поліклінічних закладів						
відвідувань за зміну	25661	25255	25839	26912	25589	25847
на 10 тис. населення	137,7	141,3	152,5	161,6	154,8	142,4
Кількість станцій (відділень) швидкої медичної допомоги <sup>2</sup>	47	46	45	45	45	45
Кількість осіб, яким надано допомогу (амбулаторно та під час виїздів швидкої медичної допомоги) <sup>2</sup>						
осіб	646494	595228	541570	550513	543371	546885
на 1000 населення	345,5	331,5	317,9	329,2	327,5	332,8

<sup>1</sup> Див. виноску до табл. 21.1.<sup>2</sup> Заклади, що перебувають у сфері управління МОЗ України.

**21.3. Захворюваність за класами хвороб***(кількість уперше в житті зареєстрованих випадків захворювань)*

	Одиниць				
	2000	2005	2007	2008	2009
<b>Усі захворювання</b>	<b>1379116</b>	<b>1438251</b>	<b>1430119</b>	<b>1410770</b>	<b>1408312</b>
у тому числі					
деякі інфекційні та паразитарні хвороби	43221	42459	42186	41967	39042
новоутворення хвороби крові та кровотворних органів та окремі порушення з залученням імунного механізму	18656	17575	16815	16313	15402
хвороби ендокринної системи, розладу харчування та порушення обміну речовин	32818	33444	33206	32004	33542
розлади психіки та поведінки	8488	6975	6399	6530	5527
хвороби нервової системи	47740	52489	50939	50882	49960
хвороби ока та його придаткового апарату	62854	63484	66146	66230	67740
хвороби вуха та соскоподібного відростка	41791	43082	47065	44397	45737
хвороби системи кровообігу	105683	113104	105935	103866	100601
хвороби органів дихання	598421	649059	653230	648042	664206
хвороби органів травлення	66138	60960	56866	56044	55090
хвороби шкіри та підшкірної клітковини	67798	71735	73889	71016	68399
хвороби кістково-м'язової системи і сполучної тканини	74836	75267	73382	74631	69640
хвороби сечостатевої системи	79030	84568	81604	78299	75200
вагітність, пологи та післяпологовий період	31742	33481	31040	31272	29341
уроджені аномалії (вади розвитку), деформації та хромосомні порушення	2041	1813	1689	1856	1711
травми, отруєння та деякі інші наслідки дії зовнішніх причин	71717	68095	70470	69411	69186

Продовження табл. 21.3

	На 100 тис. населення				
	2000	2005	2007	2008	2009
<b>Усі захворювання</b>	<b>76813,9</b>	<b>84414,0</b>	<b>85520,3</b>	<b>85036,8</b>	<b>85445,1</b>
у тому числі					
деякі інфекційні та паразитарні хвороби	2407,3	2492,1	2522,7	2529,6	2368,8
новоутворення хвороби крові та кровотворних органів та окремі порушення з залученням імунного механізму хвороби ендокринної системи, розладу харчування та порушення обміну речовин	1827,9	1962,9	1985,7	1929,1	2035,1
розлади психіки та поведінки	472,8	409,4	382,7	393,6	335,3
хвороби нервової системи	2659,0	3080,8	3046,1	3067,0	3031,2
хвороби ока та його придаткового апарату	3500,8	3726,1	3955,5	3992,1	4109,9
хвороби вуха та соскоподібного відростка	2327,7	2528,6	2814,5	2676,1	2775,0
хвороби системи кровообігу	5886,3	6638,5	6334,9	6260,7	6103,7
хвороби органів дихання	33330,8	38095,5	39062,8	39061,9	40298,7
хвороби органів травлення	3683,7	3577,9	3400,6	3378,2	3342,4
хвороби шкіри та підшкірної клітковини	3776,2	4210,4	4418,5	4280,6	4149,9
хвороби кістково-м'язової системи і сполучної тканини	4168,2	4417,7	4388,2	4498,5	4225,2
хвороби сечостатевої системи	4401,8	4963,6	4879,9	4719,6	4562,5
вагітність, пологи та післяпологовий період <sup>1</sup>	7407,3	7883,0	7423,7	7541,0	7144,0
уроджені аномалії (вади розвитку), деформації та хромосомні порушення	113,7	106,4	101,0	111,9	103,8
травми, отруєння та деякі інші наслідки дії зовнішніх причин	3994,5	3996,7	4214,4	4183,9	4197,7

<sup>1</sup> На 100 тис. жінок фертильного віку (15–49 років).

**21.4. Захворюваність на окремі інфекційні хвороби**

	2000	2005	2007	2008	2009
<b>Кількість випадків</b>					
Гострі кишкові інфекції	1602	2078	1546	1466	1581
Черевний тиф і паратифи А, В, С	2	–	1	–	–
Сальмонельозні інфекції	283	245	222	219	221
Вірусний гепатит (включаючи сироватковий)	997	1360	359	223	159
Грип і гострі інфекції верхніх дихальних шляхів	337213	325457	289500	316428	387440
Скарлатина	511	258	566	584	362
Дифтерія	9	2	8	2	2
Кашлюк	116	64	153	65	119
Правець	4	2	4	5	2
Гострий поліомієліт	–	–	–	–	–
Кір	31	133	15	2	2
<b>На 100 тис. населення, випадків</b>					
Гострі кишкові інфекції	89,2	122,0	92,5	88,4	95,9
Черевний тиф і паратифи А, В, С	0,1	0,1	0,1	–	–
Сальмонельозні інфекції	15,8	14,4	13,3	13,2	13,4
Вірусний гепатит (включаючи сироватковий)	55,5	79,8	21,5	13,4	9,7
Грип і гострі інфекції верхніх дихальних шляхів	18782,1	19102,2	17312,5	19073,3	23506,8
Скарлатина	28,5	15,1	33,8	30,4	22,0
Дифтерія	0,5	0,1	0,5	0,1	0,1
Кашлюк	6,5	3,8	9,1	3,9	7,2
Правець	0,2	0,1	0,2	0,3	0,1
Гострий поліомієліт	–	–	–	–	–
Кір	1,7	7,8	0,9	0,1	0,1

**21.5. ВІЛ-інфіковані та хворі на СНІД<sup>1</sup>**

	ВІЛ-інфіковані				Хворі на СНІД			
	2000	2005	2008	2009	2000	2005	2008	2009
Кількість хворих з діагнозом, що встановлений уперше в житті								
осіб	93	248	314	323	8	82	118	157
на 100 тис. населення	5,2	14,6	18,9	19,6	0,4	4,8	7,1	9,5
Кількість хворих, що перебу- вають на обліку у медичних закладах, на кінець року								
осіб	253	671	1056	1440	8	108	246	316
на 100 тис. населення	14,1	39,6	63,9	87,6	0,4	6,4	14,9	19,2

<sup>1</sup> Включно з іноземними громадянами.

Серед ВІЛ-інфікованих і хворих на СНІД мешканців Вінницької області, що перебували на обліку у медичних закладах на кінець 2009 року, 61% – чоловіки і 44% – особи, які інфіковані під час уживання наркотиків шляхом ін'єкцій.



**21.6. Шляхи передачі ВІЛ-інфекції серед громадян України**

	2000	2005	2007	2008	2009
<b>Безсимптомне носійство вірусу імунодефіциту (ВІЛ-інфіковані)</b>					
Усього осіб, що перебувають на обліку у медичних закладах, на кінець року	253	671	968	1299	1435
у тому числі інфіковані статевим шляхом	68	233	394	591	689
парентеральним шляхом	173	389	495	578	608
з них					
під час переливання крові від ВІЛ-інфікованих донорів	–	–	–	–	–
під час інших медичних маніпуляцій	–	–	–	–	–
під час уживання наркотиків шляхом ін'єкцій	173	385	487	574	602
від ВІЛ-інфікованої матері	1	47	75	123	129
іншим шляхом	1	–	–	–	–
не визначеним шляхом	10	2	4	7	9
<b>Хвороба, зумовлена вірусом імунодефіциту людини (СНІД)</b>					
Усього осіб, що перебувають на обліку у медичних закладах, на кінець року	8	108	211	246	314
у тому числі інфіковані статевим шляхом	1	39	77	92	123
парентеральним шляхом	7	62	116	133	167
з них					
під час переливання крові від ВІЛ-інфікованих донорів	–	–	–	–	–
під час інших медичних маніпуляцій	–	–	–	–	–
під час уживання наркотиків шляхом ін'єкцій	7	62	116	133	166
від ВІЛ-інфікованої матері	–	4	15	18	19
іншим шляхом	–	–	–	–	–
не визначеним шляхом	–	3	3	3	5

**21.7. Захворюваність на злоякісні новоутворення**

	1990	1995	2000	2005	2007	2008	2009
Кількість хворих з діагнозом, що встановлений уперше в житті осіб	5976	5785	5937	5981	5645	5298	5307
на 100 тис. населення	313,2	309,2	330,7	351,0	337,6	319,3	322,0
Кількість хворих, які перебували на обліку у медичних закладах, на кінець року осіб	28514	31357	33016	34996	35501	35681	36547
на 100 тис. населення	1498,7	1682,1	1847,3	2065,3	2132,0	2158,7	2223,7

**21.8. Захворюваність на злоякісні новоутворення за окремими локалізаціями у 2009 році**

	Осіб			На 100 тис. населення		
	усього	у тому числі		усього	у тому числі	
		жінки	чоловіки		жінки	чоловіки
Кількість хворих з діагнозом, що встановлений уперше в житті	<b>5307</b>	<b>2581</b>	<b>2726</b>	<b>322,0</b>	<b>288,7</b>	<b>361,4</b>
у тому числі зі злоякісними новоутвореннями						
губи, порожнини рота та глотки	259	38	221	15,7	4,3	29,3
стравоходу	94	12	82	5,7	1,3	10,9
шлунка	414	158	256	25,1	17,7	33,9
прямої кишки	291	126	165	17,7	14,1	21,9
гортані	80	4	76	4,9	0,4	10,1
трахеї, бронхів, легенів	583	112	471	35,4	12,5	62,4
шкіри	606	337	269	36,8	37,7	35,7
молочної залози	444	439	5	26,9	49,1	0,7
сечового міхура	167	22	145	10,1	2,5	19,2
нирки	185	77	108	11,2	8,6	14,3
матки	404	404	х	45,2 <sup>1</sup>	45,2	х
щитовидної залози	93	82	11	5,6	9,2	1,5
лімфатичної, кровотворної та споріднених тканин	311	154	157	18,9	17,2	20,8

<sup>1</sup> У розрахунку на 100 тис. жінок.

**21.9. Захворюваність на розлади психіки та поведінки**

	1990	1995	2000	2005	2007	2008	2009
Кількість хворих з діагнозом, що встановлений уперше в житті осіб	3835	5508	5827	4111	3970	4027	3553
на 100 тис. населення	201,0	294,4	324,6	241,3	237,4	242,7	215,6
Кількість хворих, які перебувають на обліку у медичних закладах, на кінець року осіб	36412	41881	43837	34405	34295	34221	33713
на 100 тис. населення	1913,8	2246,6	2452,7	2030,4	2059,6	2062,7	2051,3

**21.10. Захворюваність на активний туберкульоз**

	1990	1995	2000	2005	2007	2008	2009
Кількість хворих з діагнозом, що встановлений уперше в житті осіб	726	668	999	1199	1008	1070	965 <sup>1</sup>
на 100 тис. населення	38,0	35,7	55,6	70,4	60,3	64,5	58,5
у тому числі з діагнозом активного туберкульозу органів дихання осіб	636	604	940	1122	967	1021	915
на 100 тис. населення	33,3	32,3	52,4	65,9	57,8	61,5	55,5
Кількість хворих, які перебувають на обліку у медичних закладах, на кінець року осіб	3960	3776	4118	2991 <sup>2</sup>	2494	2383	2356
на 100 тис. населення	208,1	202,6	230,4	176,5	149,8	144,2	143,4

<sup>1</sup> Серед осіб, яким у 2009 році уперше в житті встановлено діагноз активного туберкульозу, 67% – чоловіки; 95% – особи, які захворіли на туберкульоз органів дихання.

<sup>2</sup> Скорочення кількості хворих пояснюється рішенням МОЗ України про перегляд контингентів осіб, що підлягають диспансерному нагляду.

### 21.11. Захворюваність на розлади психіки та поведінки внаслідок уживання психоактивних речовин (наркологічні розлади)

	1990	1995	2000	2007	2008	2009
Кількість хворих з уперше в житті встановленим діагнозом розладу психіки та поведінки внаслідок уживання алкоголю (алкоголізм і алкогольні психози)						
осіб	2112	2195	1886	2171	2306	1788
на 100 тис. населення	10,7	117,3	105,0	129,8	139,0	108,5
наркотичних та інших (крім алкоголю) психоактивних речовин (наркоманії та токсикоманії)						
осіб	31	115	226	140	148	151
на 100 тис. населення	1,6	6,1	12,6	8,4	8,4	9,2
Кількість хворих, які перебували на обліку у медичних закладах на кінець року з діагнозом розладу психіки та поведінки внаслідок уживання алкоголю (алкоголізм і алкогольні психози)						
осіб	26863	24706	23622	23066	23354	23054
на 100 тис. населення	1411,9	1325,3	1321,7	1385,2	1407,7	1402,7
наркотичних та інших (крім алкоголю) психоактивних речовин (наркоманії та токсикоманії)						
осіб	162	455	885	1188	1177	1210
на 100 тис. населення	8,5	24,4	49,5	71,3	69,1	73,6

На профілактичному обліку у зв'язку зі зловживанням алкоголем, наркотичними та іншими психоактивними речовинами на кінець 2009 року перебувало 11,8 тис. осіб, з яких 8,2 тис. було взято на облік уперше в житті.

### 21.12. Захворюваність на венеричні хвороби

	1990	1995	2000	2005	2007	2008	2009
Кількість хворих з діагнозом, що встановлений уперше в житті сифіліс							
осіб	36	1404	1332	722	461	483	327
на 100 тис. населення	1,9	75,0	74,2	42,4	27,6	29,1	19,8
гонококова інфекція							
осіб	651	620	430	319	236	208	189
на 100 тис. населення	34,1	33,1	23,9	18,7	14,1	12,5	11,5
Кількість хворих на сифіліс, які перебувають на обліку у медичних закладах, на кінець року							
осіб	452	2791	4731	2715	2510	2493	2326
на 100 тис. населення	23,8	149,7	264,7	160,2	150,7	150,8	141,5

**21.13. Аборти**

	1995	2000	2005	2007	2008	2009
Кількість абортів <sup>1</sup>	24384	15148	11058	7723	8003	7841
на 1000 жінок віком 15–49 років	57,4	35,3	26,0	18,5	19,3	19,2
на 100 пологів (включно з мертвнонародженими)	118,4	97,4	73,1	46,3	45,1	43,3

<sup>1</sup> Включно з міні-абортами, тобто абортами, проведеними протягом раннього періоду вагітності методом вакуум-аспірації.

**21.14. Травматизм, пов'язаний з виробництвом**

	1990	1995	2000	2005	2007	2008	2009
Кількість потерпілих з утратою працездатності на один робочий день і більше та зі смертельним наслідком, осіб	3483	1576	479	460	417	374	310 <sup>1</sup>
у тому числі зі смертельним наслідком	133	85	37	22	28	18	10
Кількість людино-днів непрацездатності	94326	50507	...	23182	19002	18466	15101
<b>На 1000 працюючих</b>							
Кількість потерпілих з утратою працездатності на один робочий день і більше та зі смертельним наслідком, осіб	4,2	2,3	1,0	1,2	1,2	1,1	0,9
у тому числі зі смертельним наслідком	0,159	0,124	0,074	0,059	0,079	0,051	0,030
Кількість людино-днів непрацездатності	114,8	73,5	...	62,2	53,7	52,5	45,6
<b>На одного потерпілого</b>							
Кількість людино-днів непрацездатності	27,1	32,0	...	50,4	45,6	49,4	48,7

<sup>1</sup> Крім того, 10 потерпілих частково втратили працездатність і були переведені з основної роботи на іншу на один робочий день і більше.

Від травматизму, не пов'язаного з виробництвом, у 2009 році потерпіла 61 особа, з них загинуло – 39 осіб; кількість людино-днів непрацездатності становила 793 людино-дня, а у розрахунку на одного потерпілого – 13,0 людино-днів.

### 21.15. Кількість потерпілих від травматизму, пов'язаного з виробництвом, по містах та районах

	Осіб				На 1000 працюючих			
	2000	2005	2008	2009	2000	2005	2008	2009
<b>Вінницька область</b>	<b>479</b>	<b>460</b>	<b>374</b>	<b>310</b>	<b>1,0</b>	<b>1,2</b>	<b>1,1</b>	<b>0,9</b>
м.Вінниця	107	145	150	121	0,9	1,4	1,2	1,0
м.Жмеринка	8	8	9	8	0,5	0,5	0,6	0,6
м.Козятин	5	9	6	8	0,3	0,7	0,5	0,6
м.Ладижин	5	3	4	2	0,7	0,5	0,7	0,4
м.Могилів-Подільський	14	7	7	8	1,9	0,9	0,9	1,1
м.Хмільник	2	6	4	5	0,2	0,7	0,5	0,7
<b>райони</b>								
Барський	10	9	7	9	0,6	0,8	0,7	1,1
Бершадський	28	17	9	7	1,4	1,5	0,8	0,7
Вінницький	19	17	21	14	1,3	1,1	2,4	1,6
Гайсинський	22	27	22	15	1,2	2,3	2,0	1,6
Жмеринський	2	1	3	1	0,3	0,2	0,8	0,3
Іллінецький	19	9	15	8	1,6	1,3	2,3	1,2
Калинівський	18	17	20	12	1,8	1,2	1,7	1,2
Козятинський	20	15	15	10	1,5	1,7	2,3	1,6
Крижопільський	10	15	8	13	0,9	1,6	1,0	1,8
Липовецький	22	5	4	10	1,8	0,7	0,6	1,6
Літинський	13	11	6	3	1,3	2,0	1,3	0,6
Могилів-Подільський	8	4	1	–	1,0	1,3	0,4	–
Мурованокуриловецький	5	4	1	1	0,6	0,8	0,3	0,3
Немирівський	16	9	8	2	1,1	0,7	0,8	0,2
Оратівський	10	5	3	3	1,2	1,0	0,9	0,9
Піщанський	8	4	2	3	1,4	1,1	0,6	1,0
Погребищенський	15	20	8	2	1,4	2,9	1,3	0,4
Теплицький	16	7	2	3	1,7	1,2	0,4	0,7
Тиврівський	11	21	7	5	0,8	2,1	0,9	0,7
Томашпільський	8	7	2	4	0,7	0,8	0,3	0,6
Тростянецький	18	21	12	6	1,3	2,5	1,9	1,0
Тульчинський	9	10	8	8	0,5	0,8	0,8	0,8
Хмільницький	5	9	2	3	0,6	1,5	0,4	0,6
Чернівецький	–	1	1	–	–	0,3	0,3	–
Чечельницький	4	2	1	3	0,6	0,5	0,3	1,0
Шаргородський	9	6	5	3	0,5	0,9	0,7	0,5
Ямпільський	13	9	1	10	1,1	1,2	0,2	1,7

### 21.16. Кількість загиблих від травматизму, пов'язаного з виробництвом, по містах та районах

	Осіб				На 1000 працюючих			
	2000	2005	2008	2009	2000	2005	2008	2009
<b>Вінницька область</b>	<b>37</b>	<b>22</b>	<b>18</b>	<b>10</b>	<b>0,074</b>	<b>0,059</b>	<b>0,051</b>	<b>0,030</b>
м.Вінниця	7	1	7	4	0,059	0,009	0,056	0,034
м.Жмеринка	1	–	1	1	0,057	–	0,068	0,072
м.Козятин	2	1	–	–	0,138	0,073	–	–
м.Ладижин	–	1	–	–	–	0,156	–	–
м.Могилів-Подільський	–	–	1	–	–	–	0,130	–
м.Хмільник	1	1	1	–	0,086	0,114	0,133	–
<b>райони</b>								
Барський	2	–	1	–	0,112	–	0,106	–
Бершадський	2	1	1	–	0,098	0,086	0,094	–
Вінницький	5	2	–	1	0,338	0,130	–	0,116
Гайсинський	1	1	1	1	0,054	0,085	0,093	0,107
Жмеринський	–	1	–	–	–	0,184	–	–
Іллінецький	–	–	1	–	–	–	0,150	–
Калинівський	1	1	2	–	0,100	0,072	0,175	–
Козятинський	1	–	1	–	0,075	–	0,154	–
Крижопільський	–	2	–	–	–	0,220	–	–
Липовецький	–	–	–	–	–	–	–	–
Літинський	–	–	–	–	–	–	–	–
Могилів-Подільський	1	–	–	–	0,125	–	–	–
Мурованокуриловецький	–	–	–	–	–	–	–	–
Немирівський	–	–	–	1	–	–	–	0,099
Оратівський	1	1	–	–	0,118	0,202	–	–
Піщанський	–	1	–	–	–	0,279	–	–
Погребищенський	–	1	–	–	–	0,147	–	–
Теплицький	1	–	–	–	0,103	–	–	–
Тиврівський	2	2	–	–	0,150	0,196	–	–
Томашпільський	–	2	–	–	–	0,225	–	–
Тростянецький	2	–	1	–	0,140	–	0,159	–
Тульчинський	–	–	–	–	–	–	–	–
Хмільницький	2	–	–	1	0,223	–	–	0,210
Чернівецький	–	–	–	–	–	–	–	–
Чечельницький	1	1	–	–	0,150	0,243	–	–
Шаргородський	2	1	–	1	0,114	0,147	–	0,152
Ямпільський	2	1	–	–	0,163	0,137	–	–

**21.17. Кількість інвалідів по містах та районах***(на початок 2010 року)*

	Усього	У тому числі				На 1000 населення
		I групи	II групи	III групи	дітей-інвалідів <sup>1</sup>	
<b>Вінницька область</b>	<b>97585</b>	<b>12731</b>	<b>35944</b>	<b>47657</b>	<b>1253</b>	<b>59</b>
м.Вінниця	22527	2570	8025	11604	328	61
м.Жмеринка	2844	573	1160	1084	27	81
м.Козятин	1625	294	635	660	36	65
м.Ладижин	1175	115	446	499	115	50
м.Могилів-Подільський	1481	211	552	700	18	46
м.Хмільник	1884	158	664	1047	15	74
<b>райони</b>						
Барський	3660	497	1227	1899	37	67
Бершадський	4634	656	1642	2302	34	73
Вінницький	4468	491	1666	2210	101	59
Гайсинський	3507	470	1222	1785	30	59
Жмеринський	2045	315	843	868	19	56
Іллінецький	2161	221	872	1049	19	55
Калинівський	3217	336	1242	1604	35	54
Козятинський	2192	284	857	1021	30	52
Крижопільський	1660	302	633	712	13	46
Липовецький	2247	281	915	1035	16	56
Літинський	2618	304	1104	1193	17	70
Могилів-Подільський	1461	169	606	672	14	41
Мурованокуриловецький	1367	181	457	719	10	49
Немирівський	2987	387	1129	1419	52	57
Оратівський	1434	208	497	710	19	62
Піщанський	1192	171	425	581	15	53
Погребищенський	1778	244	658	817	59	54
Теплицький	1929	193	710	1000	26	62
Тиврівський	2419	331	801	1261	26	55
Томашпільський	2160	317	809	1020	14	61
Тростянецький	2441	256	868	1292	25	65
Тулчинський	3160	567	1289	1273	31	54
Хмільницький	2135	234	880	1012	9	54
Чернівецький	1341	225	436	673	7	56
Чечельницький	1347	224	576	539	8	58
Шаргородський	3836	553	1224	2034	25	64
Ямпільський	2653	393	874	1363	23	62

<sup>1</sup> Діти-інваліди до 18 років, які отримують соціальні пенсії.



## 21.18. Кількість вперше визнаних інвалідами за класами хвороб у 2009 році

	Осіб		Відсотків		На 100 тис. населення	
	усього <sup>1</sup>	у тому числі у працездатному віці	усього <sup>1</sup>	у тому числі у працездатному віці	усього <sup>1</sup>	у тому числі у працездатному віці <sup>2</sup>
<b>Усього</b>	<b>7085</b>	<b>5002</b>	<b>100,0</b>	<b>100,0</b>	<b>537,3</b>	<b>528,0</b>
у тому числі через хвороби						
інфекційні і паразитарні	237	227	3,3	4,5	17,7	24,0
новоутворення	1319	824	18,6	16,5	98,6	87,0
ендокринної системи, розлади харчування та порушення обміну речовин	250	164	3,5	3,3	18,7	17,3
крові та кровотворних органів та окремі порушення із залученням імунного механізму	6	6	0,1	0,1	0,4	0,6
розладу психіки та поведінки	342	330	4,8	6,6	25,6	34,8
нервової системи	384	278	5,4	5,6	28,7	29,3
ока та його придаткового апарату	287	203	4,1	4,1	21,5	21,4
вуха та соскоподібного відростка	43	37	0,6	0,7	3,2	3,9
системи кровообігу	2158	1273	30,6	25,4	161,4	134,4
органів дихання	141	98	2,0	2,0	10,5	10,3
органів травлення	226	195	3,2	3,9	16,9	20,6
сечостатевої системи	69	58	1,0	1,2	5,2	6,1
кістково-м'язової системи та сполучної тканини	816	577	11,4	11,5	61,0	60,9
травми, отруєння та деякі інші наслідки дії зовнішніх причин, а також інші причини	807	732	11,4	14,6	60,4	77,3

<sup>1</sup> Населення у віці 18 років і старшому.

<sup>2</sup> На працездатне населення.

Із загальної кількості 90 осіб визнані інвалідами внаслідок нещасних випадків на виробництві чи професійного захворювання, з них 81 особа (90,0%) – у працездатному віці.

## 21.19. Будинки-інтернати для громадян похилого віку та інвалідів (дорослих і дітей)

(на кінець року)

	1990	1995	2000	2005	2007	2008	2009
Кількість будинків-інтернатів, од у них місць	10	10	10	10	10	10	10
для громадян похилого віку та інвалідів-дорослих	1626	1626	1626	1626	1626	1626	1626
для інвалідів-дітей	415	415	415	415	415	415	415

У 2009 році 36 відділень соціальної допомоги на дому обслуговувало 24101 особу, 36 територіальних центрів надавали побутову і медико-соціальну допомогу непрацездатним громадянам в умовах стаціонарного, тимчасового, денного перебування і вдома.

### 21.20. Надання цільової грошової допомоги непрацездатним громадянам з мінімальними доходами у 2009 році

(органами Пенсійного фонду)

	Кількість громадян, яким призначено допомогу, осіб		Середній розмір місячної допомоги одній особі, грн.
	усього	у тому числі у сільській місцевості	
<b>Усього</b>	<b>21154</b>	<b>13441</b>	<b>45,86</b>
Пенсіонерам			
за інвалідністю	3597	2567	58,94
у разі втрати годувальника	54	34	38,89
які отримують соціальну пенсію	6032	3742	37,39
Із загальної кількості одиноким пенсіонерам	1358	844	62,76

### 21.21. Надання грошової та натуральної допомоги малозабезпеченим непрацездатним верствам населення у 2009 році

(органами соціального захисту населення разом з благодійними організаціями та іншими установами)

	Виявлено громадян, які потребували допомоги, осіб		У тому числі		Середній розмір допомоги одній особі, грн.
	усього	з них у сільській місцевості	одинокі непрацездатні громадяни та інваліди	з них у сільській місцевості	
<b>Усього</b>	<b>58081</b>	<b>38795</b>	<b>30602</b>	<b>21745</b>	<b>x</b>
Надано допомогу					
грошову	3194	2259	1828	1388	134,06
натуральну	26819	15159	15590	9160	53,20

Малозабезпечені громадяни одержували натуральну допомогу продуктами харчування, гарячими обідами, промисловими і господарчими товарами. Крім того, їм частково оплачувалася вартість санаторно-курортних та оздоровчих путівок, комунальних послуг, палива та надавались інші види допомоги.

## 21.22. Окремі інтернатні заклади та заклади соціального захисту для дітей

(на кінець року)

	2000	2005	2007	2008	2009
Школи-інтернати для дітей-сиріт і дітей, позбавлених батьківського піклування					
кількість закладів	2	2	2	2	4 <sup>2</sup>
у них дітей <sup>1</sup>	619	600	484	427	584
Дитячі будинки, що перебувають у сфері управління Міністерства освіти і науки					
кількість закладів	1	1	2	2	2
у них дітей <sup>1</sup>	70	63	96	85	88
Будинки дитини, що перебувають у сфері управління Міністерства охорони здоров'я					
кількість закладів	2	2	2	2	2
у них дітей <sup>1</sup>	143	138	105	111	118
Будинки-інтернати, що перебувають у сфері управління Міністерства праці та соціальної політики					
кількість закладів	3	3	3	3	3
у них дітей <sup>1</sup>	342	394	384	383	381
Притулки для неповнолітніх та центри соціально-психологічної реабілітації для дітей					
кількість закладів	2	2	2	2	2
у них вихованців <sup>3</sup>	378	635	342	259	274

<sup>1</sup> У загальній чисельності дітей, які знаходяться в інтернатних закладах, крім сиріт враховані діти, що мають батьків.

<sup>2</sup> Починаючи зі звіту за 2009 рік до загальної кількості шкіл-інтернатів для дітей-сиріт та дітей, позбавлених батьківського піклування включені спеціальні школи-інтернати.

<sup>3</sup> Перебували протягом звітного року.

На кінець 2009 року у 18 дитячих будинках сімейного типу перебувало 112 вихованців, у 100 прийомних сім'ях – 184.

## 21.23. Кількість усиновлених дітей-сиріт і дітей, позбавлених батьківського піклування

(осіб)

	2000	2005	2007	2008	2009
Кількість дітей, усиновлених протягом року громадянами України, усього	247	152	141	138	142
з числа дітей-сиріт та дітей, позбавлених батьківського піклування	179	126	123	112	106
з числа дітей, які проживають з одним із батьків і усиновлені вітчимою (мачухою)	67	52	41	54	60
іноземними громадянами, усього	112	74	82	58	46
з числа дітей-сиріт та дітей, позбавлених батьківського піклування	68	26	18	26	36
з числа дітей, які проживають з одним із батьків і усиновлені вітчимою (мачухою)	68	25	16	–	36
з числа дітей, які проживають з одним із батьків і усиновлені вітчимою (мачухою)	–	1	2	–	–
Загальна кількість дітей-сиріт і дітей, позбавлених батьківського піклування на кінець року	1550	2798	3185	3261	3216

**21.24. Надання населенню субсидій по містах та районах у 2009 році**

	На відшкодування витрат			
	оплати житлово-комунальних послуг		для придбання скрапленого газу, твердого та рідкого пічного побутового палива	
	кількість сімей, яким призначено субсидії, од	загальна сума призначених субсидій, тис.грн.	кількість сімей, яким призначено субсидії, од	загальна сума призначених субсидій, тис.грн.
<b>Вінницька область</b>	<b>46057</b>	<b>3649,7</b>	<b>42797</b>	<b>16888,7</b>
м.Вінниця	11207	1703,1	25	12,9
м.Жмеринка	427	42,3	62	33,7
м.Козятин	869	89,9	80	45,2
м.Ладижин	1748	194,7	32	10,5
м.Могилів-Подільський	779	73,1	151	87,2
м.Хмільник	1004	131,9	20	7,3
<b>райони</b>				
Барський	1515	142,8	1705	717,9
Бершадський	350	19,0	2478	929,8
Вінницький	711	47,1	705	288,1
Гайсинський	2611	281,4	1299	496,5
Жмеринський	856	39,7	1223	471,2
Іллінецький	729	56,4	1925	778,7
Калинівський	1259	156,4	401	157,5
Козятинський	368	20,5	474	163,8
Крижопільський	1183	8,1	1621	568,9
Липовецький	330	29,4	702	247,7
Літинський	1942	40,1	1886	787,1
Могилів-Подільський	1884	4,9	1935	850,0
Мурованокуриловецький	1804	6,1	2549	1075,5
Немирівський	434	57,9	2219	854,8
Оратівський	1865	37,9	1607	666,2
Піщанський	16	–	1701	720,3
Погребищенський	548	36,8	1892	719,3
Теплицький	1820	38,2	1530	611,1
Тиврівський	277	26,5	806	241,6
Томашпільський	1147	24,0	1154	461,3
Тростянецький	471	36,1	869	315,1
Тульчинський	2116	109,6	2169	822,4
Хмільницький	907	102,2	754	230,6
Чернівецький	1894	7,2	2288	983,0
Чечельницький	806	2,7	1540	504,7
Шаргородський	399	77,0	2646	1012,3
Ямпільський	1781	6,7	2349	1016,5

**22** КУЛЬТУРА, ВІДПОЧИНОК, СПОРТ І ТУРИЗМ

У розділі наведено статистичну інформацію про заклади культури, мистецтва, а також статистичну інформацію, що характеризує розвиток санаторно-курортного лікування і відпочинку, спорту та туризму в області.

**Зкладами культури** вважаються театри, філармонії, організації телебачення та радіомовлення, демонстратори фільмів, видавництва, музеї, бібліотеки, заклади культури клубного типу, цирки, парки культури та відпочинку, позашкільні заклади естетичного виховання і дозвілля дітей та юнацтва.

**Демонстраторами фільмів** є суб'єкти кінематографії, які здійснюють демонстрування (публічний показ) фільмів (кінотеатри, міські та сільські кіноустановки, відеозали та відеоустановки).

**Виставкові центри** – підприємства, основна діяльність яких пов'язана з організацією та проведенням виставок, з наданням послуг у сфері організації та проведення виставок (ярмарок). Виставкові центри повинні мати штат кваліфікованих працівників, відповідну матеріально-технічну базу (спеціальні виставкові площі та обладнання) та можуть надавати ці площі та обладнання для проведення виставок та ярмарків.

**Організатори виставок** – підприємства, що відповідно до своїх статутів займаються організацією виставок на бюджетній, комерційній чи змішаній основі.

**Виставки** – заходи, пов'язані з демонстрацією продукції та послуг, просуванням їх на внутрішній та зовнішній ринок і вивчення з цією метою кон'юнктури ринку.

**Ярмарки** – заходи, безпосередньо пов'язані з торгівлею (роздрібною чи оптовою), що проводяться в певному місці та у визначені строки.

**Санаторії і пансіонати з лікуванням** – це лікувально-профілактичні заклади, що обладнані ліжками і надають реабілітаційне лікування, головним чином, на основі цілющих властивостей природних факторів. Усі вони спеціалізовані і можуть бути одно- або багатопрофільними. У них враховуються ліжка, що забезпечені необхідним обладнанням, у місяць максимального розгортання.

**Будинки, пансіонати, бази та інші заклади відпочинку** – це заклади, що призначені для відпочинку населення, в яких відпочиваючі протягом певного терміну розміщуються і харчуються або тільки розміщуються. Такі заклади можуть діяти протягом цілого року (цілорічні) або протягом сезону (сезонні). Місця враховуються у місяць максимального розгортання.

**Дитячими оздоровчими закладами** вважаються заклади, які створені з метою реалізації права кожної дитини на повноцінний

відпочинок і оздоровлення, зміцнення здоров'я дітей шкільного віку. Найбільш масовими є дитячі оздоровчі заклади з денним перебуванням, які здебільшого створюються на літній період на базі загальноосвітніх навчальних закладів. Крім того, влітку працюють оздоровчі заклади: санаторного типу, заміські, праці і відпочинку, відпочинку для старшокласників і учнівської молоді та профільні.

**Спортивна школа** – складова система фізичної культури та спорту, яка надає знання, формує та забезпечує потреби особистості у творчій самореалізації спортивних здібностей та обдарувань дітей і молоді з метою подальшої підготовки спортсменів високої кваліфікації.

**Туристами** вважаються особи, які подорожують у місцях, що знаходяться поза межами їх постійного перебування, впродовж періоду, що не перевищує одного року підряд, з метою дозвілля і відпочинку, лікування, спорту та оздоровлення, відвідання знайомих та родичів, вирішення службових питань тощо.

**Екскурсантами** вважаються особи, яким надаються послуги з організації подорожей на території України, що не перевищують 24 години, у супроводі фахівця-екскурсовода за задалегідь складеними маршрутами з метою ознайомлення з пам'ятками історії, культури, природи, музеями, з визначними місцями тощо.

## 22.1. Основні заклади культури та мистецтва у 1940–2009 роках

	Театри	Музеї	Бібліотеки	Демонстратори фільмів	Заклади культури клубного типу
1940	6	...	1268	354	1562
1950	2	6	1911	476	1391
1955	2	6	2119	482	1617
1960	2	7	1777	968	1446
1965	2	7	1414	1347	1341
1970	2	7	1556	1466	1415
1975	2	7	1543	1413	1428
1980	2	6	1468	1415	1455
1985	2	6	1441	1385	1482
1990	3	7	1435	1372	1471
1995	3	21	1382	864	1360
2000	2	21	1146	854	1249
2005	2	25	1035	488	1179
2007	2	25	1015	342	1172
2008	2	26	1051	335	1170
2009	2	26	1023	315	1160

**22.2. Театри, концертні організації та музеї**

	1990	1995	2000	2005	2007	2008	2009
Кількість професійних театрів (включаючи театри-студії) на кінець року, од	3	3	2	2	2	2	2
драми та музичної комедії	2	2	1	1	1	1	1
дитячих та юного глядача	1	1	1	1	1	1	1
Кількість відвідувань театрів за рік, тис.	391,8	161,7	143,3	144,5	146,2	152,4	151,7
Кількість концертних організацій, од	1	1	1	1	1	1	1
Кількість відвідувань концертних організацій за рік, тис.	394,9	151,2	124,0	127,7	127,0	110,2	86,1
Кількість музеїв (включаючи філіали) на кінець року, од	7	21	21	25	25	26	26 <sup>1</sup>
Кількість відвідувань музеїв за рік, тис.	594,6	358,0	557,9	626,2	660,8	703,7	619,8

<sup>1</sup> Із загальної кількості музеїв, які діяли у 2009 році, 10 – краєзнавчі, 7 – історичні, 6 – мистецтвознавчі, 3 – літературні.

На кінець 2009 року на державному обліку перебувало 4308 нерухомих пам'яток історії та культури, з них 1739 – археології, 1893 – історії, 101 – монументального мистецтва, 527 – архітектури та містобудування, 47 од – садово-паркового мистецтва та 1 од – ландшафтна.

**22.3. Бібліотеки, демонстратори фільмів та заклади культури клубного типу**

	Усього				У тому числі у сільській місцевості			
	1995	2000	2008	2009	1995	2000	2008	2009
Кількість масових та універсальних бібліотек, од	1382	1146	1051	1023	1199	995	884	858
Бібліотечний фонд, тис. примірників	20444,5	19095,8	17680,9	17270,3	14036,5	12961,6	11482,8	11113,5
Кількість демонстраторів фільмів, од	864	854	335	315	773	803	296	279
Кількість відвідувань кіносеансів за рік, тис.	1560,0	276,0	431,4	386,1	1043,0	49,9	36,3	22,3
Кількість закладів культури клубного типу, од	1360	1249	1170	1160	1198	1106	1058	1048
в них місць, тис.	396,7	376,0	353,1	351,4	330,4	313,8	302,5	301,1

**22.4. Заклади культури та мистецтва по містах та районах у 2009 році**

(од)

	Театри	Музеї	Бібліотеки		Демонстратори фільмів <sup>1</sup>		Заклади культури клубного типу	
			усього	у тому числі в сільській місцевості	усього	у тому числі в сільській місцевості	усього	у тому числі в сільській місцевості
<b>Вінницька область</b>	<b>2</b>	<b>26</b>	<b>1023</b>	<b>858</b>	<b>315</b>	<b>279</b>	<b>1160</b>	<b>1048</b>
м.Вінниця	2	4	42	–	12	–	21	–
м.Жмеринка	–	1	1	–	–	–	1	–
м.Козятин	–	1	2	–	–	–	1	–
м.Ладижин	–	–	4	–	–	–	5	2
м.Могилів-Подільський	–	2	9	–	–	–	6	–
м.Хмільник	–	–	7	–	3	–	6	–
<b>райони</b>								
Барський	–	–	47	44	5	4	61	55
Бершадський	–	1	41	39	39	38	47	43
Вінницький	–	1	39	34	1	1	41	39
Гайсинський	–	2	37	33	26	25	55	50
Жмеринський	–	1	43	40	5	4	58	54
Іллінецький	–	–	31	27	6	5	43	38
Калинівський	–	–	38	36	20	19	41	39
Козятинський	–	–	43	37	–	–	51	48
Крижопільський	–	1	29	25	1	–	33	32
Липовецький	–	–	41	34	1	–	38	35
Літинський	–	2	37	35	2	1	35	34
Могилів-Подільський	–	–	40	38	1	–	51	48
Мурованокуріловецький	–	–	24	22	2	1	40	39
Немирівський	–	1	54	48	21	20	62	55
Оратівський	–	1	33	31	–	–	41	40
Піщанський	–	1	19	15	3	2	21	19
Погребищенський	–	–	43	40	30	29	56	53
Теплицький	–	–	31	28	28	27	34	33
Тиврівський	–	1	32	25	–	–	37	33
Томашпільський	–	–	31	26	2	1	29	27
Тростянецький	–	1	27	24	12	11	30	29
Тульчинський	–	1	38	32	22	21	37	31
Хмільницький	–	1	38	38	–	–	58	58
Чернівецький	–	–	24	22	–	–	27	26
Чечельницький	–	–	22	19	11	10	18	16
Шаргородський	–	1	47	41	33	32	46	44
Ямпільський	–	2	29	25	29	28	30	28

<sup>1</sup> У 2009 році за даними управління культури і туризму облдержадміністрації із загальної кількості фактично працював 51 демонстратор фільмів: 29 – у міській місцевості, 22 – у сільській місцевості.



## 22.5. Забезпеченість населення закладами культури по містах та районах у 2009 році

(на 100 осіб населення)

	Книжковий фонд бібліотек, примірників	Кількість місць для глядачів у залах для демонстрування фільмів	Кількість місць у закладах культури клубного типу
<b>Вінницька область</b>	<b>1046</b>	<b>8</b>	<b>21</b>
м.Вінниця	796	1	3
м.Жмеринка	131	–	0,02
м.Козятин	370	–	2
м.Ладижин	381	–	6
м.Могилів-Подільський	453	–	5
м.Хмільник	519	–	11
<b>райони</b>			
Барський	1240	4	31
Бершадський	764	29	32
Вінницький	905	–	16
Гайсинський	982	14	29
Жмеринський	1344	17	37
Іллінецький	1169	5	33
Калинівський	907	10	20
Козятинський	1297	–	33
Крижопільський	1109	1	36
Липовецький	1197	0,4	25
Літинський	1134	0,6	22
Могилів-Подільський	1631	1	36
Мурованокуриловецький	1086	2	31
Немирівський	1568	12	34
Оратівський	1953	–	42
Піщанський	1395	13	35
Погребищенський	1867	26	46
Теплицький	1430	29	34
Тиврівський	1094	–	21
Томашпільський	1057	0,9	26
Тростянецький	1409	19	26
Тульчинський	1036	20	22
Хмільницький	1536	3	40
Чернівецький	1599	–	37
Чечельницький	1656	20	30
Шаргородський	855	28	23
Ямпільський	1292	15	32

**22.6. Відвідування населенням кіносеансів по містах та районах***(на 100 осіб населення)*

	1995	2000	2005	2007	2008	2009
<b>Вінницька область</b>	<b>83</b>	<b>15</b>	<b>24</b>	<b>27</b>	<b>26</b>	<b>23</b>
м.Вінниця	58	11	65	88	86	74
<b>райони</b>						
Барський	47	7	11	8	5	6
Бершадський	111	6	9	14	21	11
Вінницький	30	20	24	19	0,4	–
Гайсинський	104	44	23	21	21	33
Жмеринський	77	12	16	9	4	9
Іллінецький	116	8	–	6	–	–
Калинівський	35	11	–	–	–	–
Козятинський	63	6	–	–	–	–
Крижопільський	119	5	5	0,5	–	0,8
Липовецький	60	1	–	–	–	–
Літинський	56	14	16	11	0,3	1
Могилів-Подільський	73	–	–	–	–	–
Мурованокуриловецький	111	0,3	1	–	9	3
Немирівський	180	25	26	7	8	10
Оратівський	153	4	–	–	–	–
Піщанський	113	51	3	11	13	5
Погребищенський	87	6	10	11	14	7
Теплицький	87	10	8	–	–	–
Тиврівський	48	52	17	9	–	11
Томашпільський	137	8	0,8	–	0,8	–
Тростянецький	85	3	–	–	–	–
Тульчинський	88	31	19	15	13	15
Хмільницький	46	66	59	55	63	118
Чернівецький	145	–	–	–	–	–
Чечельницький	93	10	3	2	5	6
Шаргородський	89	2	10	12	18	10
Ямпільський	213	26	35	12	11	7

**22.7. Школи естетичного виховання<sup>1</sup>***(на початок навчального року)*

	Кількість шкіл			У них учнів, осіб		
	2000/01	2005/06	2009/10	2000/01	2005/06	2009/10
Дитячі музичні школи	48	49	51	6705	8440	8809
Дитячі школи мистецтв	1	2	2	511	810	930
Дитячі художні школи	2	2	2	278	284	295

<sup>1</sup> За даними управління культури і туризму облдержадміністрації.**22.8. Виставкова діяльність**

	2005	2007	2008	2009
Кількість проведених заходів, од	42	32	34	34
у тому числі				
виставки	18	14	17	12
ярмарки	24	18	17	22
Загальна забудована площа організаторів виставок, м <sup>2</sup>	14080	11276	12485	12505
Загальна виставкова площа виставкових центрів, м <sup>2</sup>	–	–	–	–
Кількість учасників виставкових заходів, од	2380	2331	2720	3082
з них іноземних	–	–	–	–
Кількість відвідувачів виставкових заходів, тис. осіб	268	206	249	247

**22.9. Дитячі оздоровчі заклади (табори)**

	1995	2000	2005	2007	2008	2009
Кількість таборів, од	75	64	806	729	765	769
у тому числі замські	23	22	19	20	20	19
Кількість місць у таборах, од	6190	5835	6135	5963	5775	5666
у тому числі замських	–	5251	5030	5610	5145	5065
Кількість дітей, які відпочивали, осіб	13431	18157	91102	81796	83605	82187
у тому числі у замських таборах	11390	15450	15079	13280	14356	12094

Для відпочинку дітей при школах було організовано 746 таборів з денним перебуванням, 1 – відпочинку для старшокласників та учнівської молоді, де провели свої канікули більше 67 тис. школярів.

Влітку 2009 року було оздоровлено майже 2 тис. сиріт та дітей, позбавлених батьківського піклування, 16 тис. дітей – з малозабезпечених, багатодітних та неповних сімей, більше 1 тис. інвалідів та 6 тис. дітей, які постраждали внаслідок Чорнобильської катастрофи.

**22.10. Фізкультурно-оздоровча робота***(на кінець 2009 року)*

	Кількість осіб, що займаються всіма видами фізкультурно-оздоровчої роботи		З них діти у віці 6–18 років	
	усього	у сільській місцевості	усього	у сільській місцевості
<b>Усього</b>	<b>196859</b>	<b>87536</b>	<b>115444</b>	<b>60813</b>
у тому числі				
у дошкільних навчальних закладах	32908	10049	1457	102
у загальноосвітніх навчальних закладах	93856	55895	93856	55895
у професійно-технічних навчальних закладах	8954	2071	5879	1211
у вищих навчальних закладах на підприємствах, в установах, організаціях в режимі робочого дня та у вільний від роботи час	28208	1006	8063	736
в організаціях за місцем проживання	21292	9022	2696	1297
Із загальної кількості інваліди, що займаються реабілітаційно-оздоровчою роботою	11641	9493	3493	1572
	881	426	–	–

У 2009 році діяло 26 дитячо-підліткових фізкультурно-спортивних клубів за місцем проживання, де займалося 3021 особа, у тому числі у сільській місцевості відповідно 1 та 36 осіб.

**22.11. Санаторно-курортні і оздоровчі заклади<sup>1</sup>**

	1995	2000	2005/06 <sup>2</sup>	2007/08 <sup>2</sup>	2008/09 <sup>2</sup>
<b>Кількість закладів, од</b>	<b>37</b>	<b>31</b>	<b>31</b>	<b>30</b>	<b>30</b>
Санаторії	18	22	21	21	21
у тому числі дитячі	7	10	10	11	11
Пансіонати з лікуванням	3	–	–	–	–
Санаторії-профілакторії	8	6	6	6	6
Будинки і пансіонати відпочинку	2	–	1	–	–
Бази та інші заклади відпочинку	6	3	3	3	3
Заклади 1–2 денного перебування	–	–	–	–	–
<b>У них ліжок (місць)<sup>3</sup>, од</b>	<b>8684</b>	<b>5898</b>	<b>6028</b>	<b>5995</b>	<b>5808</b>
у санаторіях	5233	5246	5171	5360	5164
у тому числі дитячих	815	1379	1644	1734	1744
у пансіонатах з лікуванням	760	–	–	–	–
у санаторіях-профілакторіях	425	350	350	328	327
у будинках і пансіонатах відпочинку	570	–	200	–	–
у базах та інших закладах відпочинку	1696	302	307	307	317
у закладах 1–2 денного перебування	–	–	–	–	–
<b>Кількість оздоровлених<sup>4</sup>, осіб</b>	<b>108766</b>	<b>52116</b>	<b>69944</b>	<b>81340</b>	<b>74072</b>
у санаторіях	53806	47150	64074	75689	69477
у тому числі дитячих	6247	6948	7897	10524	10721
у пансіонатах з лікуванням	4023	–	–	–	–
у санаторіях-профілакторіях	5587	3808	4070	3507	3344
у будинках і пансіонатах відпочинку	413	–	383	–	–
у базах та інших закладах відпочинку	44937	1158	1417	2144	1251
у закладах 1–2 денного перебування	–	–	–	–	–

<sup>1</sup> З 2002 року змінився період, за який подається статистична звітність: 2005/06 роки означає 12 місяців (з 1 жовтня 2005 року по 30 вересня 2006 року) тощо.

<sup>2</sup> У загальній кількості враховані заклади, які з різних причин не працювали протягом року, та ліжка (місця) в них.

<sup>3</sup> У місяць максимального розгортання.

<sup>4</sup> Особи, оздоровлені протягом тривалого часу та 1–2 днів.

**22.12. Туристичні потоки**

	<i>(тис. осіб)</i>				
	2000	2005	2007	2008	2009
Кількість туристів, обслугованих суб'єктами туристичної діяльності області <sup>1</sup>	66,5	29,8	47,8	49,2	37,3
у тому числі					
іноземні туристи	1,8	2,5	2,8	2,4	1,9
туристи-громадяни України, які виїжджали за кордон	2,9	4,9	11,4	13,8	12,0
внутрішні туристи	61,8	22,4	33,6	33,0	23,4
Кількість екскурсантів <sup>1</sup>	24,5	19,3	21,7	22,5	12,8

<sup>1</sup> За даними управління культури і туризму облдержадміністрації.

Найбільшою популярністю серед громадян області у 2009 році користувалися Єгипет, Туреччина, Угорщина, Чеська республіка, Польща, Угорщина й Таїланд.

Серед іноземців, які відвідали нашу область переважали громадяни (піддані) Польщі, Ізраїля, Німеччини, Чеської республіки та США. В екскурсіях взяло участь 12,8 тис. осіб.

**22.13. Місткість готелів та інших місць для короткотермінового проживання та їх використання**

	<i>(на кінець року)</i>					
	1995	2000	2005	2007 <sup>1</sup>	2008 <sup>1</sup>	2009 <sup>1</sup>
Кількість підприємств готельного типу, од	38	32	25	23	23	22
Кількість номерів, од	1399	1166	784	780	778	755
Житлова площа усіх номерів, тис.м <sup>2</sup>	25,4	22,3	15,9	15,6	15,4	15,8
Одноразова місткість, місць	2932	2464	1519	1553	1563	1495
Коефіцієнт використання місткості <sup>2</sup>	0,32	0,17	0,36	0,37	0,34	0,20

<sup>1</sup> З урахуванням інших місць для тимчасового проживання, які працювали сезонно.

<sup>2</sup> Коефіцієнт використання місткості підприємств готельного господарства розраховано як співвідношення загального часу перебування (людино-днів) та одноразової місткості (місць) помножене на 365 днів.

## 23 ПРАВОПОРУШЕННЯ

**Адміністративним правопорушенням (проступком)** визнається протиправна, винна (умисна або необережна) дія чи бездіяльність, яка посягає на громадський порядок, власність, права і свободи громадян, на встановлений порядок управління і за яку законом передбачено адміністративну відповідальність.

**Адміністративне стягнення** є міра відповідальності, що застосовується з метою виховання особи, яка вчинила адміністративне правопорушення, в дусі додержання законів України, поваги до правил співжиття, а також запобігання вчиненню нових правопорушень як самим правопорушником, так і іншими особами.

**Кримінальний кодекс України** – систематизована сукупність юридичних норм, встановлених найвищим органом законодавчої влади, що визначають, які суспільно небезпечні діяння є злочинними і які покарання належить застосовувати до осіб, що їх вчинили.

**Злочином** визнається передбачене кримінальним законом суспільно небезпечне діяння, що посягає на суспільний лад України, його політичну і економічну системи, власність, особу, політичні, трудові, майнові та інші права і свободи громадян, а так само інше передбачене кримінальним законом суспільно небезпечне діяння, яке посягає на правопорядок.

**Кількість зареєстрованих злочинів** – виявлені та офіційно зареєстровані суспільно небезпечні діяння, які передбачені Кримінальним кодексом.

**Умисний злочин** визнається таким, коли особа, яка його вчинила, усвідомлювала суспільно небезпечний характер своєї дії або бездіяльності, передбачала її суспільно небезпечні наслідки і бажала їх або свідомо допускала настання цих наслідків.

**Тяжкими злочинами** визнаються умисні діяння, що являють підвищену суспільну небезпеку.

**Відповідальність неповнолітніх** – кримінальній відповідальності підлягають особи, яким до вчинення злочину минуло шістнадцять років; особи, які вчинили злочин у віці від чотирнадцяти до шістнадцяти років, підлягають кримінальній відповідальності лише за вбивство, умисне заподіяння тілесних ушкоджень, що спричинили розлад здоров'я, згвалтування, крадіжку, грабїж, розбій, злісне або особливо злісне хуліганство, умисне знищення або пошкодження державного, колективного майна чи індивідуального майна громадян, що спричинило тяжкі наслідки, а також за умисне вчинення дій, які можуть викликати аварію поїзда.

**Наркотичними засобами** визнаються лікарські препарати та речовини (барбаміл, кодеїн, морфін, омнопон, фенамін, ефедрон тощо), а також рослини або їх частини, що містять наркотики (різні сорти конопель, маку або макової соломки та ін.).

**Психотропні речовини** – до наркотичних засобів належать і деякі психотропні речовини, що включені в список наркотичних засобів (ДЕТ, ДМТ, ЛСД, мескалін, альфітамін, амобарбітал та ін.). Прекурсори – токсичні речовини (феніл-ацетон, ацетон, ефедрін, калію перманганат).

**Коефіцієнт злочинності** – кількість зареєстрованих злочинів у розрахунку на 100 тис. наявного середньорічного населення.

**Коефіцієнт судимості** – кількість засуджених осіб (за вироками судів, що набрали законної чинності) на 100 тис. наявного середньорічного населення.

### 23.1. Кількість зареєстрованих злочинів за окремими видами

	(од)						
	1990	1995	2000	2005	2007	2008	2009
<b>Усього зареєстровано злочинів<sup>1</sup></b>	<b>8577</b>	<b>14638</b>	<b>13996</b>	<b>12547</b>	<b>10552</b>	<b>10502</b>	<b>10757</b>
у тому числі							
навмисні вбивства і замах на вбивство	88	95	106	77	66	60	55
навмисні тяжкі тілесні ушкодження	113	166	148	124	131	97	100
зґвалтування і спроби зґвалтування	61	57	36	34	32	21	29
хуліганство	416	1110	578	439	480	456	374
розбої	46	88	73	73	72	73	83
грабежі	214	501	478	1022	691	621	496
вимагання	33	91	58	29	23	18	13

<sup>1</sup> У 2000–2009 роках – включаючи податкову міліцію.

Із кількості злочинів, зареєстрованих органами внутрішніх справ та податковою міліцією у 2009 році, 3,8 тис. – тяжкі та особливо тяжкі.



**23.2. Кількість зареєстрованих злочинів по містах та районах**

	(од)						
	1990	1995	2000	2005	2007	2008	2009
<b>Вінницька область<sup>1</sup></b>	<b>8577</b>	<b>14638</b>	<b>13996</b>	<b>12547</b>	<b>10552</b>	<b>10502</b>	<b>10757</b>
м.Вінниця	2798	4119	3915	4082	2960	2901	3176
м.Ладижин	–	–	–	124	136	149	162
<b>райони</b>							
Барський	218	383	311	340	299	294	238
Бершадський	234	487	506	451	380	356	362
Вінницький	374	737	628	591	492	574	615
Гайсинський	337	551	633	512	453	463	482
Жмеринський	402	544	484	513	395	381	385
Іллінецький	226	400	362	221	209	251	227
Калинівський	248	707	728	521	388	424	400
Козятинський	306	480	552	460	463	406	397
Крижопільський	130	342	227	217	180	188	204
Липовецький	142	377	296	245	251	253	241
Літинський	157	270	248	249	252	241	233
Могилів-Подільський	402	575	568	378	329	339	326
Мурованокуриловецький	122	133	147	137	139	155	162
Немирівський	334	535	477	293	318	274	307
Оратівський	84	184	154	131	121	116	100
Піщанський	111	163	163	120	132	136	137
Погребищенський	165	235	293	266	237	236	239
Теплицький	136	225	303	216	197	176	181
Тиврівський	227	394	359	296	265	258	268
Томашпільський	137	290	261	184	172	173	194
Тростянецький	243	381	434	308	253	247	212
Тульчинський	313	729	639	429	348	342	373
Хмільницький	245	307	320	471	417	419	411
Чернівецький	...	224	191	160	155	148	161
Чечельницький	111	175	197	175	190	160	137
Шаргородський	216	416	346	252	216	218	221
Ямпільський	159	275	254	205	205	224	206

<sup>1</sup> Див. виноску до табл. 23.1.

Коефіцієнт злочинності (кількість зареєстрованих злочинів на 100 тис. населення) становив у 1990 році – 447, у 1995 році – 777, у 2000 році – 774, у 2005 році – 733, у 2007 році – 628, у 2008 році – 630, у 2009 році – 650.

### 23.3. Злочинність, пов'язана з наркотичними, сильнодіючими засобами та прекурсорами

	1995	2000	2005	2007	2008	2009
<b>Усього зареєстровано злочинів</b>	<b>547</b>	<b>896</b>	<b>1744</b>	<b>1771</b>	<b>1862</b>	<b>1657</b>
у тому числі						
викрадання, привласнення, вимагання наркотичних засобів, психотропних речовин або їх аналогів чи заволодіння ними шляхом шахрайства або зловживання службовим становищем	12	18	17	21	19	10
незаконне виготовлення, придбання, зберігання, перевезення, пересилання наркотичних засобів з метою збуту або без неї, а також збут	518	778	455	859	797	716
схилення до вживання наркотичних засобів	1	6	45	56	67	37
організація або утримання місць для незаконного вживання, виробництва чи виготовлення наркотичних засобів, психотропних речовин або їхніх аналогів	2	10	100	96	86	94

У 2009 році органами внутрішніх справ зареєстровано 106 злочинів, скоєних наркоманами. У стані наркотичного сп'яніння скоєно 45 злочинів.

Діяльність, пов'язана з незаконним обігом прекурсорів, криміналізована з лютого 1995 року.

### 23.4. Кількість засуджених за вироками судів, що набрали законної чинності, за окремими видами злочинів

	1995	2000	2005	2007	2008	2009
<b>Усього засуджено</b>	<b>6443</b>	<b>7734</b>	<b>6028</b>	<b>5005</b>	<b>5744</b>	<b>5435</b>
у тому числі за						
крадіжки	3722	4651	2048	1163	1579	1265
грабежі	250	301	362	364	431	244
розбої	83	102	82	83	95	68
вимагання	35	65	17	17	19	12
умисні вбивства і замах на вбивство	66	73	43	59	64	50
умисні тяжкі тілесні ушкодження	113	128	90	97	79	87
згвалтування і спроби згвалтування	45	58	20	25	22	11

### 23.5. Кількість засуджених за вироками судів, що набрали і не набрали законної чинності по містах та районах

(осіб)

	2000	2005	2007	2008	2009
<b>Вінницька область</b>	<b>7734</b>	<b>6028</b>	<b>5832</b>	<b>6343</b>	<b>6049</b>
м.Вінниця	1415	1118	1133	1305	1197
<b>райони</b>					
Барський	225	167	165	177	208
Бершадський	303	289	272	254	200
Вінницький	410	287	288	315	278
Гайсинський	324	246	192	260	307
Жмеринський	414	253	238	250	205
Іллінецький	268	155	146	146	156
Калинівський	463	324	315	343	287
Козятинський	314	269	311	340	306
Крижопільський	155	154	147	141	151
Липовецький	176	113	162	171	154
Літинський	179	152	145	162	164
Могилів-Подільський	335	226	168	213	204
Мурованокуриловецький	80	76	71	83	102
Немирівський	289	194	202	196	173
Оратівський	97	62	51	104	59
Піщанський	108	93	98	108	99
Погребищенський	128	158	148	137	162
Теплицький	252	149	127	106	92
Тиврівський	235	214	194	199	202
Томашпільський	163	154	112	140	144
Тростянецький	254	248	245	236	259
Тульчинський	314	277	216	217	213
Хмільницький	225	218	200	206	208
Чернівецький	103	93	106	111	90
Чечельницький	132	103	108	136	109
Шаргородський	211	135	148	162	164
Ямпільський	162	101	124	125	156

**23.6. Склад засуджених**

	<i>(відсотків)</i>					
	1995	2000	2005	2007	2008	2009
<b>Усього засуджено</b>	<b>100,0</b>	<b>100,0</b>	<b>100,0</b>	<b>100,0</b>	<b>100,0</b>	<b>100,0</b>
У віці, років						
14–17	6,3	8,2	9,9	8,0	6,7	6,0
18–24	25,5	27,6	27,6	26,8	24,8	25,1
25–29	19,4	17,6	14,2	15,4	15,1	15,7
30 і старшому	48,8	46,6	48,3	49,8	53,4	53,2
Із загальної кількості засуджених						
жінки	13,7	14,9	17,6	16,4	19,1	18,0
мають незняту і непогашену судимість, раніше судимі та судимість яких знята або погашена	10,3	18,7	11,6	22,1	19,2	20,8
особи у працездатному віці, які не працювали і не навчались, враховуючи тих, які мають статус безробітних	32,9	53,8	49,2	61,6	60,8	65,8
особи, які скоїли злочини у стані алкогольного сп'яніння	27,3	21,8	24,1	22,1	22,1	21,9

Коефіцієнт судимості (кількість засуджених на 100 тис. населення) становив: у 1995 році – 342, у 2000 році – 428, у 2005 році – 305, у 2007 році – 298, у 2008 році – 345, у 2009 році – 328.

**23.7. Розподіл засуджених за основними мірами покарання**

	<i>(відсотків)</i>			
	2005	2007	2008	2009
<b>Усього засуджено</b>	<b>100,0</b>	<b>100,0</b>	<b>100,0</b>	<b>100,0</b>
За мірами покарання				
довічне позбавлення волі	–	0,0	–	0,1
позбавлення волі на певний строк	20,4	19,7	17,3	16,4
штрафи	9,2	15,2	23,5	24,3
виправні роботи	3,5	1,8	1,1	1,0
громадські роботи	2,2	3,0	2,5	6,2
обмеження волі	1,9	2,5	2,5	2,2
звільнено від покарання	61,3	55,5	49,5	46,1
інші міри покарання	1,5	2,3	3,6	3,7

### 23.8. Питома вага молоді (у віці до 30 років), засудженої за окремі види злочинів

(відсотків до кількості засуджених за відповідні злочини)

	2005	2007	2008	2009
<b>Усього</b>	<b>41,8</b>	<b>42,0</b>	<b>40,0</b>	<b>40,8</b>
За злочини				
проти основ національної безпеки	–	–	–	–
проти життя та здоров'я особи	30,4	38,2	42,1	35,0
проти волі, честі та гідності особи	–	100,0	69,2	40,0
проти статевої свободи та статевої недоторканості	37,5	51,2	53,5	56,0
проти виборчих, трудових та інших особистих прав і свобод людини і громадянина	31,2	20,4	20,9	22,8
проти власності	49,0	50,6	52,2	52,2
у сфері господарської діяльності	20,7	19,7	7,7	7,5
проти довкілля	16,7	7,1	22,2	40,0
проти громадської безпеки	29,7	24,9	18,7	18,6
проти безпеки виробництва	–	–	7,7	9,5
проти безпеки руху та експлуатації транспорту	54,1	54,9	53,6	48,8
проти громадського порядку та моральності	58,5	65,3	61,6	71,5
у сфері обігу наркотичних засобів, психотропних речовин, їх аналогів або прекурсорів та інші злочини проти здоров'я населення	30,0	36,3	33,4	38,3
у сфері охорони державної таємниці, недоторканості державних кордонів, забезпечення призову та мобілізації	–	–	33,3	50,0
проти авторитету органів державної влади, місцевого самоврядування та об'єднань громадян	30,4	38,6	29,0	32,4
у сфері використання електронно-обчислювальних машин (комп'ютерів), систем та комп'ютерних мереж	–	–	50,0	100,0
у сфері службової діяльності	11,5	13,3	13,3	11,9
проти правосуддя	37,3	35,6	44,2	31,1
проти встановленого порядку несення військової служби (військові злочини)	–	–	–	–
проти миру, безпеки людства та міжнародного правопорядку	–	–	–	–

### 23.9. Питома вага неповнолітніх, засуджених за окремі види злочинів

(відсотків до кількості засуджених за відповідні злочини)

	2005	2007	2008	2009
<b>Усього</b>	<b>9,9</b>	<b>8,0</b>	<b>6,6</b>	<b>6,0</b>
За злочини				
проти основ національної безпеки	–	–	–	–
проти життя та здоров'я особи	3,0	4,9	4,6	3,7
проти волі, честі та гідності особи	–	–	7,7	–
проти статевої свободи та статевої недоторканості	9,4	9,8	16,3	–
проти виборчих, трудових та інших особистих прав і свобод людини і громадянина	–	0,4	0,5	0,5
проти власності	15,3	14,7	14,0	12,4
у сфері господарської діяльності	1,2	0,5	1,1	0,3
проти довкілля	8,3	–	5,6	–
проти громадської безпеки	–	2,0	0,9	1,6
проти безпеки виробництва	–	–	–	–
проти безпеки руху та експлуатації транспорту	11,0	8,4	4,5	9,9
проти громадського порядку та моральності	16,1	8,8	8,3	7,9
у сфері обігу наркотичних засобів, психотропних речовин, їх аналогів або прекурсорів та інші злочини проти здоров'я населення	2,2	3,9	3,2	1,6
у сфері охорони державної таємниці, недоторканості державних кордонів, забезпечення призову та мобілізації	–	–	–	–
проти авторитету органів державної влади, місцевого самоврядування та об'єднань громадян	–	1,2	0,6	–
у сфері використання електронно-обчислювальних машин (комп'ютерів), систем та комп'ютерних мереж	–	–	–	–
у сфері службової діяльності	–	–	–	–
проти правосуддя	2,0	–	–	1,1
проти встановленого порядку несення військової служби (військові злочини)	–	–	–	–
проти миру, безпеки людства та міжнародного правопорядку	–	–	–	–

### 23.10. Кількість і склад неповнолітніх, які перебували на обліку в підрозділах кримінальної міліції у справах неповнолітніх

(на кінець року)

	Осіб					Відсотків				
	2000	2005	2007	2008	2009	2000	2005	2007	2008	2009
<b>Усього</b>	<b>884</b>	<b>1890</b>	<b>1396</b>	<b>1195</b>	<b>1065</b>	<b>100,0</b>	<b>100,0</b>	<b>100,0</b>	<b>100,0</b>	<b>100,0</b>
Із загальної кількості										
учні середніх										
навчальних закладів	409	717	688	811	779	46,3	37,9	49,3	67,9	73,1
учні професійно-технічних										
навчальних закладів	132	323	158	198	175	14,9	17,1	11,3	16,6	16,4
не працювали і не навчалися	242	148	163	152	112	27,4	7,8	11,7	12,7	10,5
мають одного з батьків	194	271	153	200	171	21,9	14,3	11,0	16,7	16,1
не мають батьків	10	28	10	18	11	1,1	1,5	0,7	1,5	1,0
проживають у дитячих будинках, інтернатах	16	28	23	34	19	1,8	1,5	1,6	2,8	1,8

### 23.11. Кількість осіб, притягнутих до адміністративної відповідальності, за видами правопорушень

(тис. осіб)

	1995	2000	2005	2007	2008	2009
<b>Усього</b>	<b>1666,8</b>	<b>350,2</b>	<b>226,2</b>	<b>288,6</b>	<b>338,5</b>	<b>294,9</b>
Скоїли правопорушення						
у галузі охорони праці та здоров'я населення						
посягання на власність	8,9	9,2	13,0	15,7	14,8	15,4
у тому числі дрібне	3,0	0,4	0,5	1,1	1,1	1,3
викрадення чужого майна	2,6	0,4	0,3	0,7	0,7	0,6
у галузі охорони природи, використання природних ресурсів, охорони пам'яток історії та культури	3,6	3,7	4,1	4,7	4,4	5,4
у промисловості, будівництві й у сфері використання паливно-енергетичних ресурсів	1,8	0,8	1,1	2,9	4,6	3,6
у сільському господарстві, порушення ветеринарно-санітарних правил	2,2	3,0	6,8	6,4	6,5	7,4
на транспорті, у галузі шляхового господарства і зв'язку	1522,1	252,9	126,3	155,4	193,3	145,0
у галузі житлових прав громадян, житлово-комунального господарства і благоустрою	0,6	0,9	1,6	2,6	2,2	1,5
у галузі торгівлі, громадського харчування, сфері послуг, у галузі фінансів і підприємницької діяльності	26,2	15,9	13,1	16,2	16,9	17,2
у галузі стандартизації, якості продукції, метрології та сертифікації	1,6	0,7	0,6	0,9	0,8	0,7
посягання на громадський порядок і громадську безпеку	82,1	49,9	37,6	51,7	58,7	59,5
у тому числі						
дрібне хуліганство	12,7	9,2	10,4	15,4	16,8	15,7
розпивання спиртних напоїв у громадських місцях і поява у громадських місцях у п'яному вигляді	59,4	35,9	17,1	23,1	24,8	26,1
посягання на встановлений порядок управління	14,7	12,8	21,5	31,0	35,2	37,9

У 2009 році судами з винесенням рішень розглянуто 11,7 тис. справ у порядку адміністративного судочинства, у тому числі із задоволенням позову 8,2 тис.



### 23.12. Розгляд судами першої інстанції справ (заяв) у порядку цивільного судочинства

(од)

	1995		2005		2008		2009	
	роз- гля- нуто справ (заяв)	задо- воле- но по- зовів (вида- но су- дових нака- зів)	роз- гля- нуто справ (заяв)	задо- воле- но по- зовів (вида- но су- дових нака- зів)	роз- гля- нуто справ (заяв)	задо- воле- но по- зовів (вида- но су- дових нака- зів)	роз- гля- нуто справ (заяв)	задо- воле- но по- зовів (вида- но су- дових нака- зів)
<b>Усього справ (заяв)</b>	<b>13460</b>	<b>12937</b>	<b>34571</b>	<b>33024</b>	<b>43538</b>	<b>34817</b>	<b>45100</b>	<b>33079</b>
у тому числі про поновлення на роботі	149	83	125	65	108	70	121	91
виплату заробітної плати	24	20	3165	3095	587	284	1709	1636
відшкодування матеріальної шко- ди, заподіяної пра- цівниками підпри- ємству, установі, організації	28	23	6	5	24	11	22	11
розірвання шлюбу	5556	5549	5647	5624	5909	4652	5745	4595

### 23.13. Послуги державних нотаріальних контор

	2000	2005	2007	2008	2009
Кількість державних нотаріальних контор, од	36	35	35	33	35
Кількість нотаріальних дій (посвідчення заповітів, видача свідоцтв про право на спадщину, здійснення виконавчих надписів та ін.), од	122897	107809	142883	154080	137339
Сума державного мита, що надійшла до бюджету, за здійснення нотаріальних дій, тис.грн.	1725,9	1794,2	3102,3	3356,3	3621,0

У 2009 році державним органам юстиції прозвітував 121 приватний нотаріус, якими було здійснено 294964 нотаріальні дії.

**Викиди шкідливих речовин в атмосферне повітря від стаціонарних джерел** – загальна кількість забруднень, що надійшли в повітряний басейн від стаціонарних джерел викидів, як після проходження пилогазоочисних установок в результаті неповного уловлення і очищення на організованих джерелах забруднення, так і без очищення від організованих і неорганізованих джерел забруднення. Сюди не включаються викиди шкідливих речовин в результаті ерозії ґрунтів (пилових бур), лісових пожеж і т.п.

**Стаціонарним джерелом виділення шкідливих речовин в атмосферне повітря** називається непересувний технологічний агрегат (установка, прилад, апарат і т.п.), що виділяє в процесі експлуатації шкідливі речовини. До них відносяться і такі об'єкти, як терикони, резервуари і т.п.

**Викиди шкідливих речовин в атмосферне повітря від пересувних джерел** – загальна кількість забруднень, що надійшли в повітряний басейн під час роботи двигунів автомобільного, авіаційного, залізничного, водного транспорту та виробничої техніки.

**Шкідлива речовина** – речовина хімічного або біологічного походження, що присутня або надходить в атмосферне повітря і може прямо або опосередковано справляти негативний вплив на здоров'я людини та стан навколишнього природного середовища.

**Парникові гази** – гази, які затримують інфрачервоне випромінювання земної поверхні, що призводить до глобального потепління на планеті. До основних парникових газів відносяться – двоокис вуглецю ( $\text{CO}_2$ ), метан ( $\text{CH}_4$ ), оксид азоту ( $\text{N}_2\text{O}$ ), гідрофторвуглеці (ГФВ), перфторвуглеці (ПФВ) та гексафторид сірки ( $\text{SF}_6$ ).

**Небезпечні відходи** – відходи, що мають такі фізичні, хімічні, біологічні та інші небезпечні властивості, які створюють чи можуть створити значну небезпеку для навколишнього природного середовища і здоров'я людини та які потребують спеціальних методів і засобів поводження з ними. Небезпечні відходи поділяються на 4 класи небезпеки:

I клас – надзвичайно небезпечні, II клас – високонебезпечні, III клас – помірно небезпечні, IV клас – малонебезпечні.

**Зберігання відходів** – тимчасове розміщення відходів у спеціально відведених місцях чи на об'єктах до їх утилізації або видалення.

**Утилізація відходів** – використання відходів як вторинних матеріальних чи енергетичних ресурсів.

**Капітальні інвестиції, які здійснюються з метою охорони навколишнього природного середовища** – це всі витрати звітного року на обладнання, технічне оснащення, будівництво природоохоронного призначення, обрховані у фактичних цінах без урахування податку на додану вартість. Сюди включаються витрати на будівництво нових, розширення, реконструкцію, реставрацію, технічне переобладнання діючих підприємств та об'єктів, капітальний ремонт та придбання обладнання природоохоронного призначення довгострокового користування.

**Витрати на капітальний ремонт основних засобів природоохоронного призначення** – це всі витрати звітного року, пов'язані з поліпшенням об'єкта, яке призводить до збільшення майбутньої економічної вигоди, в першу чергу очікуваної від використання об'єкта, і на суму яких збільшується первинна вартість основного капіталу.

**Поточні витрати на охорону навколишнього природного середовища** – це витрати, які здійснюються на підтримку (утримання та експлуатацію) об'єкта (основних засобів природоохоронного призначення) в робочому стані, та входять до складу витрат поточного періоду.

**Екологічні платежі** включають збори за забруднення навколишнього природного середовища, що справляються за викиди в атмосферне повітря забруднюючих речовин стаціонарними та пересувними джерелами забруднення, скиди забруднюючих речовин безпосередньо у водні об'єкти та розміщення відходів, штрафи за адміністративні правопорушення в галузі охорони навколишнього середовища, використання природних ресурсів, позови (претензії) про відшкодування збитків і втрат, заподіяних в результаті порушення законодавства про охорону навколишнього природного середовища.

## ПОВІТРЯНИЙ БАСЕЙН

### 24.1. Викиди шкідливих речовин та парникових газів у атмосферне повітря

	<i>(тис.т)</i>						
	1990	1995	2000	2005	2007	2008	2009
<b>Викиди шкідливих речовин у повітря – усього</b>	<b>428,7</b>	<b>201,4</b>	<b>145,5</b>	<b>180,4</b>	<b>236,7</b>	<b>218,1</b>	<b>194,7</b>
у тому числі							
стаціонарними джерелами забруднення	180,2	127,0	80,1	107,4	152,4	130,3	114,3
з них							
діоксид сірки	98,7	79,3	43,3	76,8	119,7	93,7	80,1
діоксид азоту	29,8	17,1	12,3	9,5	8,1	7,4	8,0
оксид азоту	...	...	...	0,1	0,2	0,1	0,1
оксид вуглецю	6,9	5,2	4,8	4,6	4,3	4,7	3,8
метан <sup>1</sup>	1,3	0,1	2,6	7,3	8,6	12,6	12,0
неметанові леткі органічні сполуки <sup>2</sup>	1,0	4,8	0,9	0,8	0,8	1,1	0,9
сажа	0,7	1,5	0,7	0,3	0,5	0,5	0,3
пересувними джерелами забруднення	248,5	74,4	65,4	73,0	84,3	87,8	80,4
з них							
діоксид сірки	...	...	0,3	0,4	1,0	1,1	1,0
діоксид азоту	...	4,0	4,1	5,6	10,3	10,5	9,4
оксид азоту	...	...	...	...	0,1	0,1	0,1
оксид вуглецю	...	59,5	51,7	56,9	62,2	64,8	59,6
метан <sup>3</sup>	...	10,9	9,1	9,6	0,2	0,3	0,2
неметанові леткі органічні сполуки <sup>2</sup>	...	...	...	0,1	9,3	9,9	9,1
сажа	...	...	0,2	0,4	1,2	1,2	1,0

Продовження табл. 24.1

	1990	1995	2000	2005	2007	2008	2009
у тому числі пересувними джерелами за видами транспорту:							
автомобільним транспортом	248,5	74,4	65,4	70,8	75,1	78,3	72,1
з них							
діоксид сірки	...	...	0,3	0,3	0,6	0,7	0,6
діоксид азоту	...	4,0	4,1	4,6	6,7	6,8	6,2
оксид азоту	...	...	...	...	0,0	0,0	0,0
оксид вуглецю	...	59,5	51,7	56,2	58,2	60,6	56,0
метан <sup>3</sup>	...	10,9	9,1	9,4	0,2	0,3	0,2
неметанові леткі органічні сполуки	...	...	...	...	8,6	9,1	8,4
сажа	...	...	0,2	0,3	0,8	0,8	0,7
авіаційним, залізничним, водним транспортом та виробничою технікою <sup>4</sup>	...	...	...	2,2	9,2	9,6	8,3
з них							
діоксид сірки	...	...	...	0,1	0,4	0,4	0,4
діоксид азоту	...	...	...	1,0	3,6	3,7	3,2
оксид азоту	...	...	...	...	0,0	0,0	0,0
оксид вуглецю	...	...	...	0,7	4,0	4,2	3,7
метан <sup>3</sup>	...	...	...	0,2	0,0	0,0	0,0
неметанові леткі органічні сполуки <sup>2</sup>	...	...	...	0,1	0,7	0,8	0,7
сажа	...	...	...	0,1	0,4	0,4	0,3
Крім того, викиди діоксиду вуглецю – усього	...	...	...	6808,7	8025,7	6610,3	6056,4
у тому числі							
стаціонарними джерелами	...	...	...	6808,7	6895,8	5435,2	4999,5
автомобільним транспортом	...	...	...	...	832,8	866,4	784,4
авіаційним, залізничним, водним транспортом та виробничою технікою	...	...	...	...	297,1	308,7	272,5

<sup>1</sup> У 1990 році, 1995 році, 2000 році включені інші вуглеводні.

<sup>2</sup> Від стаціонарних джерел у 1990 році, 1995 році, 2000 році, авіаційного, залізничного, водного транспорту та виробничої техніки у 2005 році – наводяться дані щодо викидів летких органічних сполук.

<sup>3</sup> По автомобільному в 1995 році, 2000 році, 2005 році, авіаційному, залізничному, водному транспорту в 2005 році – включені інші вуглеводні.

<sup>4</sup> Починаючи з 2007 року, включені викиди від виробничої техніки.

## 24.2. Викиди шкідливих речовин в атмосферне повітря по містах та районах<sup>1</sup>

	(т)					
	2000	2002	2005	2007	2008	2009
<b>Вінницька область</b>	<b>145529</b>	<b>156847</b>	<b>180444</b>	<b>236738</b>	<b>218162</b>	<b>194760</b>
м.Вінниця	21672	24827	26358	22287	22396	20579
м.Жмеринка	2227	3045	4036	4076	3905	3316
м.Козятин	1879	11617	2726	2619	3978	3186
м.Ладижин	63737	43668	88173	133007	106379	92571
м.Могилів-Подільський	2318	2925	2013	1727	2123	1947
м.Хмільник	2155	2737	1976	1502	1483	1329
<b>райони</b>						
Барський	4615	5452	5526	5023	4569	4849
Бершадський	3621	5274	3610	5015	5142	5132
Вінницький	2135	3013	2449	3650	4147	3882
Гайсинський	2811	3925	5041	5371	5196	4505
Жмеринський	2145	1864	1137	2059	2533	1992
Іллінецький	2637	3490	3115	3860	4373	2996
Калинівський	2582	3819	2804	3581	5210	6112
Козятинський	1746	2266	1639	2868	2942	2731
Крижопільський	2244	3067	2614	3185	3669	3241
Липовецький	2173	2468	1655	2833	3399	3812
Літинський	1439	1996	1494	2194	2097	1930
Могилів-Подільський	1070	1572	893	1488	1615	1574
Мурованокуриловецький	831	1269	888	1290	1362	1321
Немирівський	2807	3074	3277	2950	3046	2881
Оратівський	992	1227	869	1281	1378	1253
Піщанський	759	1036	757	1023	1052	1000
Погребищенський	1376	1985	1639	2438	2629	2273
Теплицький	1372	1325	1186	1615	1847	1629
Тиврівський	1535	2188	1661	2282	2471	2175
Томашпільський	1653	2432	2090	2631	3467	2323
Тростянецький	2063	1957	1561	2140	2118	1917
Тульчинський	2453	4222	3165	2922	3028	2815
Хмільницький	859	1172	948	2209	2375	2186
Чернівецький	604	1017	579	1165	1187	1115
Чечельницький	805	1322	822	1075	1117	1062
Шаргородський	2594	2777	2121	3162	3644	3029
Ямпільський	1620	2821	1622	2214	2284	2098

<sup>1</sup> У 2000 році наводяться дані щодо викидів шкідливих речовин від стаціонарних джерел забруднення та автотранспорту, починаючи з 2005 року, включені дані щодо викидів від залізничного, авіаційного та водного транспорту, а з 2007 року – від виробничої техніки.

**24.3. Викиди шкідливих речовин в атмосферне повітря у розрахунку на квадратний кілометр території по містах та районах<sup>1</sup>**

	(кг)					
	2000	2002	2005	2007	2008	2009
<b>Вінницька область</b>	<b>5493</b>	<b>5920</b>	<b>6811</b>	<b>8936</b>	<b>8235</b>	<b>7351</b>
м.Вінниця	355286	407008	432103	322996	324581	298245
м.Жмеринка	123733	169145	224215	226448	216949	184212
м.Козятин	156592	968099	227207	218245	331502	265503
м.Ладижин	4249162	2911221	5878170	1494458	1195271	1040129
м.Могилів-Подільський	105353	132956	91502	78482	96483	88500
м.Хмільник	102594	130325	94089	71539	70624	63307
<b>райони</b>						
Барський	4188	4947	5014	4558	4146	4401
Бершадський	2815	4101	2807	3900	3999	3990
Вінницький	2323	3278	2665	3822	4343	4065
Гайсинський	2550	3562	4575	4874	4715	4088
Жмеринський	1831	1592	971	1827	2248	1768
Іллінецький	2883	3814	3405	4218	4779	3274
Калинівський	2377	3516	2582	3297	4798	5628
Козятинський	1560	2025	1465	2563	2629	2441
Крижопільський	2538	3469	2957	3602	4151	3667
Липовецький	2243	2547	1708	2924	3508	3934
Літинський	1499	2079	1556	2285	2184	2011
Могилів-Подільський	1147	1685	957	1594	1731	1687
Мурованокуриловецький	938	1433	1002	1456	1537	1491
Немирівський	2173	2379	2536	2283	2358	2230
Оратівський	1137	1407	997	1469	1580	1437
Піщанський	1276	1741	1272	1719	1768	1680
Погребищенський	1147	1654	1365	2032	2191	1894
Теплицький	1695	1638	1466	1997	2283	2013
Тиврівський	1740	2481	1883	2588	2801	2466
Томашпільський	2122	3122	2683	3381	4456	2986
Тростянецький	2218	2104	1678	2497	2471	2237
Тульчинський	2182	3756	2815	2600	2694	2505
Хмільницький	686	935	757	1763	1895	1744
Чернівецький	1021	1718	979	1968	2006	1884
Чечельницький	1062	1742	1083	1416	1472	1399
Шаргородський	2282	2442	1866	2781	3205	2664
Ямпільський	2056	3579	2059	2810	2899	2663

<sup>1</sup> Див. виноску до табл. 24.2.

#### 24.4. Темпи викидів шкідливих речовин в атмосферне повітря від стаціонарних джерел забруднення

(відсотків до попереднього року)

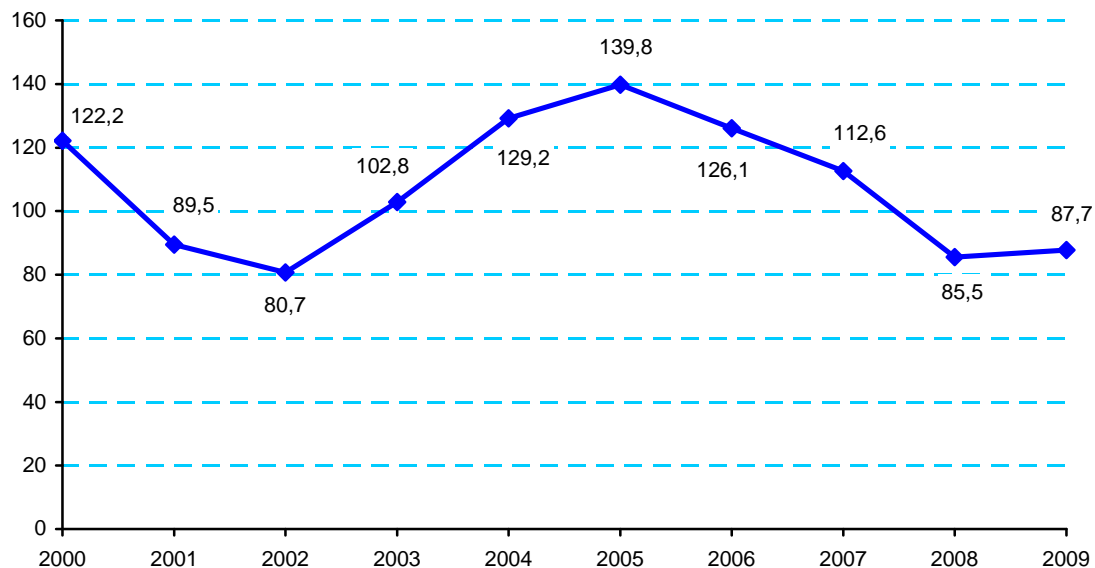

#### 24.5. Темпи викидів шкідливих речовин в атмосферне повітря від пересувних джерел забруднення

(відсотків до попереднього року)

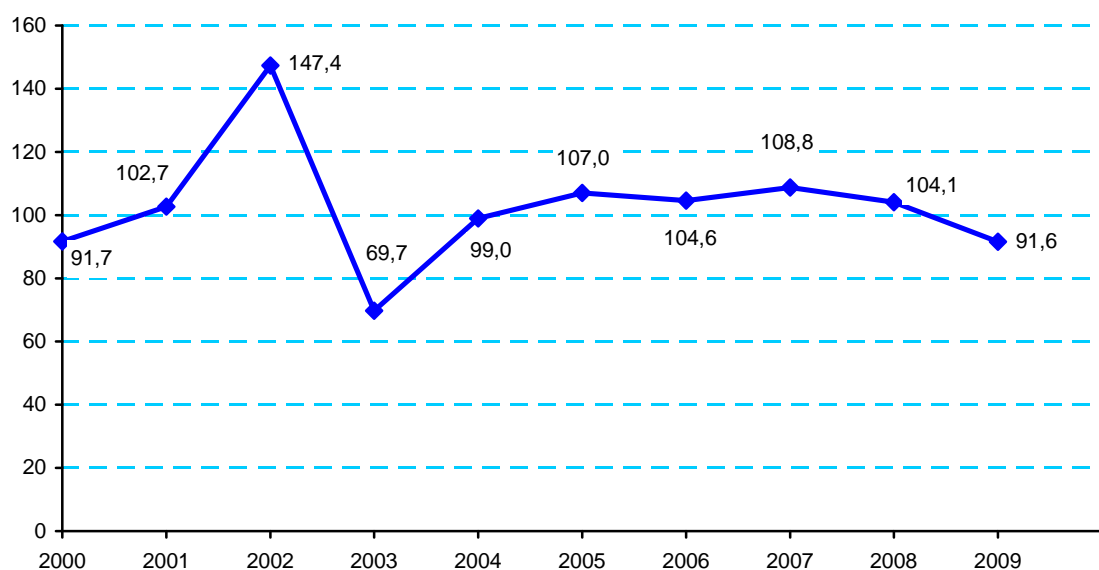



## 24.6. Викиди шкідливих речовин в атмосферне повітря від стаціонарних джерел забруднення по містах та районах

	<i>(т)</i>						
	1990	1995	2000	2005	2007	2008	2009
<b>Вінницька область</b>	<b>180195</b>	<b>127023</b>	<b>80079</b>	<b>107386</b>	<b>152403</b>	<b>130332</b>	<b>114341</b>
м.Вінниця	10684	4588	2137	5061	4768	4280	4257
м.Жмеринка	1795	1035	258	913	1147	991	931
м.Козятин	—	—	761	464	463	1857	1413
м.Ладижин	—	—	62851	87064	132003	105292	91557
м.Могилів-Подільський	2229	1259	594	128	357	684	580
м.Хмільник	763	203	116	88	135	127	105
<b>райони</b>							
Барський	3638	3537	2751	3690	2578	2029	2445
Бершадський	3254	2415	904	542	1092	806	905
Вінницький	2351	1267	540	188	397	768	738
Гайсинський	2425	2788	634	2524	1828	1811	1484
Жмеринський	2378	834	278	312	474	762	368
Іллінецький	1902	2933	1329	1430	1689	2090	948
Калинівський	2084	811	368	348	243	1788	3049
Козятинський	2502	2168	321	329	555	526	664
Крижопільський	2537	2606	1040	756	694	750	641
Липовецький	4219	1455	686	253	849	1180	1829
Літинський	1542	1432	355	121	316	263	186
Могилів-Подільський	6906	1154	55	33	28	56	87
Мурованокуриловецький	834	403	130	76	33	37	15
Немирівський	2211	1186	586	1106	409	387	373
Оратівський	629	433	238	84	103	139	110
Піщанський	837	507	115	66	36	40	31
Погребищенський	2035	1464	174	383	499	654	343
Теплицький	2134	1356	304	123	43	168	99
Тиврівський	4198	864	131	148	210	189	133
Томашпільський	700	1153	586	295	369	1235	156
Тростянецький	107971	82418	378	190	244	157	48
Тульчинський	2574	2342	298	106	67	61	44
Хмільницький	721	621	117	172	263	251	277
Чернівецький	—	372	—	5	35	52	33
Чечельницький	955	761	145	74	60	50	47
Шаргородський	1820	1459	652	209	226	693	371
Ямпільський	1352	1205	247	107	189	159	75

**24.7. Викиди шкідливих речовин в атмосферне повітря від  
стаціонарних джерел забруднення у розрахунку на квадратний  
кілометр території по містах та районах**

	(кг)						
	1990	1995	2000	2005	2007	2008	2009
<b>Вінницька область</b>	<b>6802</b>	<b>4795</b>	<b>3023</b>	<b>4053</b>	<b>5753</b>	<b>4919</b>	<b>4316</b>
м.Вінниця	175148	75213	35041	82966	69103	62024	61698
м.Жмеринка	99722	57500	14324	50747	63727	55026	51724
м.Козятин	–	–	63416	38631	38581	154706	117736
м.Ладижин	–	–	4190 <sup>1</sup>	5804 <sup>1</sup>	1483 <sup>1</sup>	1183 <sup>1</sup>	1029 <sup>1</sup>
м.Могилів-Подільський	101318	57227	26993	5819	16215	31069	26362
м.Хмільник	36333	9667	5509	4188	6427	6042	4989
<b>райони</b>							
Барський	3301	3210	2496	3348	2339	1841	2218
Бершадський	2530	1878	703	421	849	627	704
Вінницький	2558	1379	588	205	415	804	772
Гайсинський	2200	2530	575	2290	1659	1643	1347
Жмеринський	2031	712	237	266	420	676	326
Іллінецький	2079	3206	1453	1563	1846	2284	1036
Калинівський	1919	747	339	320	224	1647	2807
Козятинський	2212	1917	287	294	496	470	593
Крижопільський	2870	2948	1176	855	785	848	725
Липовецький	4354	1502	708	261	876	1218	1887
Літинський	1606	1492	370	126	330	274	194
Могилів-Подільський	4528	1237	59	35	30	60	94
Мурованокуриловецький	941	455	147	86	38	42	17
Немирівський	1711	918	453	856	317	300	289
Оратівський	721	497	273	96	119	159	126
Піщанський	1407	852	194	111	61	68	53
Погребищенський	1696	1220	145	319	416	545	286
Теплицький	2638	1676	376	152	53	208	123
Тиврівський	4760	980	148	168	238	215	151
Томашпільський	899	1480	752	379	474	1587	200
Тростянецький	114255	87215	406	204	285	183	57
Тульчинський	2290	2084	265	94	59	54	39
Хмільницький	575	496	94	137	210	200	221
Чернівецький	–	628	1	9	59	88	55
Чечельницький	1258	1003	192	98	79	65	62
Шаргородський	1601	1283	574	184	199	609	326
Ямпільський	1716	1529	314	136	240	202	95

<sup>1</sup> Дані в тоннах.

## 24.8. Викиди шкідливих речовин та діоксиду вуглецю в атмосферне повітря від стаціонарних джерел забруднення по містах та районах у 2009 році

	Обсяги викидів, всього, т	У тому числі							Крім того, викиди діоксиду вуглецю, тис.т
		окси-ду вуглецю	метану	діоксиду азоту	окси-диду азоту	сажі	діоксиду сірки	неметанових летких органічних сполук	
<b>Вінницька область</b>	<b>114341,2</b>	<b>3797,2</b>	<b>12051,8</b>	<b>8050,7</b>	<b>123,8</b>	<b>325,2</b>	<b>80122,6</b>	<b>920,8</b>	<b>4999,5</b>
м.Вінниця	4257,2	714,0	1705,6	511,1	38,4	139,9	323,5	586,5	433,7
м.Жмеринка	931,0	68,3	692,7	16,4	0,1	0,6	51,6	20,9	14,5
м.Козятин	1412,8	84,3	1178,1	25,3	0,0	16,5	65,3	12,7	6,9
м.Ладижин	91556,7	541,2	38,7	5900,3	53,7	0,2	78605,6	22,3	3643,1
м.Могилів-Подільський	580,0	10,9	544,9	12,5	–	–	0,3	7,4	0,0
м.Хмільник	104,8	49,4	0,2	16,8	1,5	0,0	26,5	0,6	10,0
<b>райони</b>									
Барський	2444,6	27,3	1569,6	771,6	16,7	0,8	5,3	39,6	375,6
Бершадський	904,9	199,8	73,4	58,8	0,2	98,7	399,2	10,7	20,7
Вінницький	737,6	386,4	35,4	33,5	0,0	7,7	3,4	5,3	29,4
Гайсинський	1484,4	109,8	1091,3	181,3	6,0	13,1	29,3	38,3	120,6
Жмеринський	367,8	230,2	0,1	23,3	0,1	–	45,5	19,0	12,6
Іллінецький	948,2	61,7	614,8	204,3	5,6	7,6	7,4	15,0	131,9
Калинівський	3048,8	133,0	2791,4	31,9	1,0	4,1	41,7	12,9	6,9
Козятинський	663,6	170,8	0,6	31,6	0,1	1,0	61,1	24,9	97,2
Крижопільський	640,6	464,4	2,3	74,6	0,1	4,6	29,8	4,1	30,6
Липовецький	1828,6	56,0	902,2	10,5	0,0	2,2	9,1	2,0	0,6
Літинський	186,0	36,1	5,4	10,0	0,0	3,3	110,6	8,9	0,0
Могилів-Подільський	87,3	12,0	0,2	7,8	0,0	0,1	43,5	13,3	5,7
Муровано-куриловецький	15,0	1,6	–	1,0	–	3,4	8,1	0,1	0,1
Немирівський	373,4	21,8	164,9	19,0	0,0	0,0	7,7	41,7	4,6
Оратівський	110,1	23,1	34,5	8,7	0,0	1,7	28,5	3,7	0,9
Піщанський	31,3	10,0	–	1,2	0,0	6,5	11,3	–	0,3
Погребищенський	343,5	13,5	297,0	3,8	–	–	9,4	3,2	0,2
Теплицький	99,8	36,2	0,1	4,3	0,0	0,6	44,4	0,7	2,3
Тиврівський	133,1	46,6	0,1	13,0	0,1	0,1	22,1	4,2	6,0
Томашпільський	155,5	65,4	17,1	12,6	0,0	1,8	18,3	3,9	7,9
Тростянецький	48,5	7,0	0,1	7,2	0,0	0,1	6,3	3,4	8,8
Тулчинський	43,7	14,2	0,1	6,7	0,0	0,2	9,1	1,7	4,7
Хмільницький	277,3	132,1	26,1	24,4	0,0	0,2	10,3	5,0	16,6
Чернівецький	32,6	17,4	0,2	5,2	0,0	0,3	3,1	0,0	6,2
Чечельницький	46,7	25,7	–	7,3	–	1,7	9,5	0,0	–
Шаргородський	370,5	18,3	264,7	7,5	–	1,4	55,1	3,2	0,0
Ямпільський	75,1	8,7	0,0	7,1	0,0	6,7	20,9	5,5	1,0

## 24.9. Викиди шкідливих речовин в атмосферне повітря від пересувних джерел забруднення<sup>1</sup> по містах та районах

(т)

	2000	2005	2006	2007 <sup>2</sup>	2008	2009
<b>Вінницька область</b>	<b>65450</b>	<b>73058</b>	<b>76387</b>	<b>84335</b>	<b>87830</b>	<b>80419</b>
м.Вінниця	19535	21297	22472	17519	18116	16322
м.Жмеринка	1969	3122	3416	2929	2915	2385
м.Козятин	1118	2263	2364	2156	2122	1773
м.Ладижин	886	1109	1147	1003	1087	1015
м.Могилів-Подільський	1724	1885	2004	1370	1439	1367
м.Хмільник	2039	1888	1769	1367	1356	1225
<b>райони</b>						
Барський	1864	1836	1950	2445	2540	2405
Бершадський	2717	3068	3275	3923	4336	4227
Вінницький	1595	2261	2434	3253	3379	3144
Гайсинський	2177	2518	2626	3543	3385	3021
Жмеринський	1867	826	830	1585	1771	1624
Іллінецький	1308	1685	1696	2170	2283	2047
Калинівський	2214	2456	2565	3338	3422	3063
Козятинський	1425	1310	1312	2312	2415	2067
Крижопільський	1204	1858	1996	2491	2920	2601
Липовецький	1487	1402	1429	1984	2219	1984
Літинський	1084	1373	1483	1877	1834	1744
Могилів-Подільський	1015	860	903	1460	1559	1486
Мурованокуриловецький	701	812	851	1257	1325	1306
Немирівський	2221	2171	2216	2541	2659	2508
Оратівський	754	785	798	1178	1239	1143
Піщанський	644	691	747	987	1011	968
Погребищенський	1202	1256	1316	1939	1975	1929
Теплицький	1068	1063	1157	1572	1679	1529
Тиврівський	1404	1513	1643	2072	2281	2042
Томашпільський	1067	1795	1765	2262	2232	2167
Тростянецький	1685	1371	1457	1896	1961	1868
Тульчинський	2155	3059	3076	2856	2967	2772
Хмільницький	742	776	823	1946	2124	1908
Чернівецький	604	574	600	1130	1135	1083
Чечельницький	660	747	803	1015	1068	1015
Шаргородський	1942	1912	1949	2936	2951	2658
Ямпільський	1373	1515	1515	2025	2125	2023

<sup>1</sup> Автомобільний, авіаційний, річковий, залізничний транспорт, виробнича техніка.<sup>2</sup> Див. четверту виноску до табл. 24.1.

**24.10. Викиди шкідливих речовин в атмосферне повітря від пересувних джерел забруднення<sup>1</sup> у розрахунку на квадратний кілометр території по містах та районах**

	(к2)					
	2000	2005	2006	2007 <sup>2</sup>	2008	2009
<b>Вінницька область</b>	<b>2470</b>	<b>2758</b>	<b>2883</b>	<b>3183</b>	<b>3315</b>	<b>3035</b>
м.Вінниця	320245	349137	368391	253893	262557	236547
м.Жмеринка	109409	173468	189758	162721	161923	132487
м.Козятин	93176	188575	196970	179664	176796	147767
м.Ладижин	59073	73902	76439	11275	12211	11402
м.Могилів-Подільський	78360	85683	91084	62266	65414	62138
м.Хмільник	97085	89901	84217	65112	64583	58318
<b>райони</b>						
Барський	1692	1666	1770	2219	2305	2182
Бершадський	2112	2386	2547	3050	3372	3287
Вінницький	1735	2460	2649	3406	3538	3292
Гайсинський	1975	2285	2383	3215	3072	2741
Жмеринський	1594	705	709	1406	1571	1441
Іллінецький	1430	1842	1853	2372	2495	2238
Калинівський	2038	2262	2362	3073	3151	2820
Козятинський	1273	1171	1173	2066	2158	1848
Крижопільський	1362	2102	2258	2817	3303	2942
Липовецький	1535	1447	1475	2047	2290	2047
Літинський	1129	1430	1545	1955	1910	1817
Могилів-Подільський	1088	922	968	1565	1671	1593
Мурованокуриловецький	791	916	960	1419	1495	1474
Немирівський	1719	1680	1715	1966	2058	1941
Оратівський	864	900	915	1351	1421	1310
Піщанський	1082	1161	1255	1658	1700	1628
Погребищенський	1002	1047	1097	1615	1646	1608
Теплицький	1320	1314	1430	1944	2075	1890
Тиврівський	1592	1715	1863	2350	2587	2315
Томашпільський	1370	2305	2266	2908	2869	2786
Тростянецький	1812	1475	1567	2212	2288	2180
Тульчинський	1917	2721	2736	2541	2640	2466
Хмільницький	592	619	657	1553	1695	1523
Чернівецький	1020	970	1013	1909	1918	1829
Чечельницький	870	985	1058	1337	1407	1337
Шаргородський	1708	1682	1714	2582	2595	2338
Ямпільський	1743	1923	1923	2569	2696	2568

<sup>1</sup> Див. першу виноску до табл. 24.9.

<sup>2</sup> Див. четверту виноску до табл. 24.1.

**24.11. Викиди шкідливих речовин та діоксиду вуглецю в атмосферне повітря від пересувних джерел забруднення по містах та районах у 2009 році<sup>1</sup>**

	Обсяги викидів, всього, т	У тому числі							Крім того, викиди діоксиду вуглецю, тис.т
		оксиду вуглецю	метану	діоксиду азоту	оксиду азоту	сажі	діоксиду сірки	неметанових летких органічних сполук	
<b>Вінницька область</b>	<b>80419,2</b>	<b>59634,5</b>	<b>259,0</b>	<b>9358,4</b>	<b>64,7</b>	<b>1021,6</b>	<b>950,9</b>	<b>9123,9</b>	<b>1056,9</b>
м.Вінниця	16321,7	12535,8	54,0	1498,5	9,4	172,8	146,9	1903,6	186,8
м.Жмеринка	2384,8	1417,3	5,9	656,8	10,8	49,8	45,1	198,8	40,1
м.Козятин	1773,2	1103,5	4,3	442,9	7,2	32,3	30,0	152,7	27,3
м.Ладижин	1014,8	783,0	3,4	90,8	0,6	11,0	9,0	117,0	11,5
м.Могилів-Подільський	1367,0	1068,2	4,6	114,8	0,7	12,6	11,0	155,1	15,1
м.Хмільник	1224,7	949,8	3,9	108,1	0,6	11,9	10,1	140,1	13,3
<b>райони</b>									
Барський	2404,8	1805,0	7,9	252,1	1,5	27,2	26,2	284,7	30,3
Бершадський	4226,8	3122,6	13,2	513,8	2,5	61,4	57,9	455,0	59,7
Вінницький	3144,0	2365,5	10,3	326,0	1,9	40,9	34,0	365,2	39,1
Гайсинський	3020,7	2224,7	9,7	361,0	1,9	40,7	39,0	343,4	41,7
Жмеринський	1624,2	1183,2	5,5	198,3	1,1	22,6	22,2	191,1	23,5
Іллінецький	2047,4	1595,5	5,7	173,6	1,0	16,5	16,4	238,6	20,0
Калинівський	3062,9	2272,0	10,0	352,3	1,9	40,0	38,0	348,4	41,9
Козятинський	2067,4	1528,2	6,9	240,9	1,4	26,6	25,9	237,4	28,5
Крижопільський	2600,8	1840,9	8,4	375,0	1,8	49,6	44,6	280,2	42,9
Липовецький	1983,8	1463,8	6,5	233,0	1,3	24,8	25,2	229,0	28,0
Літинський	1744,1	1348,3	5,6	157,3	0,9	16,4	15,3	200,2	19,4
Могилів-Подільський	1486,3	1101,6	5,0	166,7	1,0	18,2	18,1	175,5	20,2
Мурованокуріловецький	1305,9	969,1	4,4	147,2	0,8	16,4	16,0	151,9	17,8
Немирівський	2507,6	1859,2	8,3	285,8	1,6	31,4	31,0	290,1	34,1
Оратівський	1142,5	838,4	3,8	136,1	0,8	15,2	15,0	133,1	16,1
Піщанський	968,4	720,7	3,3	106,1	0,6	12,6	11,5	113,5	12,9
Погребищенський	1929,4	1401,7	6,2	247,6	1,2	27,5	27,5	217,5	28,7
Теплицький	1528,9	1121,6	5,0	182,9	1,0	20,0	20,2	178,1	21,6
Тиврівський	2041,9	1495,4	6,7	244,4	1,3	28,8	26,6	238,4	28,3
Томашпільський	2167,5	1571,2	6,9	284,9	1,4	31,4	31,8	239,6	32,5
Тростянецький	1868,4	1386,4	6,2	212,7	1,2	24,1	23,3	214,3	25,6
Тульчинський	2771,6	2117,7	8,8	266,4	1,6	30,5	27,4	319,0	32,6
Хмільницький	1908,3	1386,1	6,3	239,1	1,3	27,9	26,8	220,5	28,4
Чернівецький	1082,8	806,9	3,7	117,8	0,7	12,8	12,6	128,3	14,4
Чечельницький	1014,8	755,3	3,4	111,2	0,7	12,6	12,0	119,6	13,6
Шаргородський	2658,4	1992,7	8,6	285,8	1,6	29,6	29,4	310,3	33,7
Ямпільський	2023,4	1503,1	6,6	228,4	1,3	25,3	24,9	233,5	27,3

<sup>1</sup> Див. першу виноску до табл. 24.9.

### 24.12. Хімічний склад викидів шкідливих речовин від стаціонарних джерел забруднення у 2009 році

(відсотків)



### 24.13. Викиди шкідливих речовин в атмосферне повітря автотранспортом у 2009 році

(відсотків)



**24.14. Викиди шкідливих речовин та діоксиду вуглецю в атмосферне повітря стаціонарними джерелами забруднення за видами економічної діяльності у 2009 році**

	Кількість підприємств, які мали викиди	Обсяги викидів			
		шкідливих речовин		діоксиду вуглецю	
		т	відсотків до попереднього року	т	відсотків до попереднього року
<b>Усього</b>	<b>371</b>	<b>114341,2</b>	<b>87,7</b>	<b>4999480,5</b>	<b>92,0</b>
у тому числі					
сільське господарство, мисливство, лісове господарство	27	1241,4	93,5	105857,8	74,7
добувна промисловість	14	758,4	80,4	9966,3	182,5
переробна промисловість	181	4692,6	73,8	321456,0	99,8
з неї					
виробництво харчових продуктів, напоїв	84	2956,1	87,9	237327,4	135,5
виробництво одягу; виробництво хутра та виробів з хутра	7	58,8	98,4	1845,6	81,0
оброблення деревини та виробництво виробів з деревини, крім меблів	6	256,4	61,3	38383,0	62,7
хімічне виробництво	3	95,2	91,6	8784,6	66,6
виробництво інших неметалевих мінеральних виробів	35	786,2	43,2	22735,3	40,6
металургійне виробництво та вироблення готових металевих виробів	9	107,1	93,1	1823,1	87,5
виробництво машин та устаткування	19	285,4	89,5	6692,0	76,2
виробництво електричного, електронного та оптичного устаткування	5	8,2	83,0	174,9	66,8
виробництво транспортних засобів та устаткування	4	60,7	81,0	3011,6	405,0
виробництво та розподілення електроенергії, газу та води	37	102260,0	88,4	3950388,5	96,7
з них					
виробництво електроенергії	2	91403,0	87,1	3639742,5	96,7
розподілення та постачання газу	17	9557,9	97,4	28,5	28,4
постачання пари та гарячої води	16	1283,2	138,1	309806,4	97,5
будівництво	26	281,1	57,0	3507,0	65,0
торгівля	33	983,5	219,3	5389,7	80,7
діяльність транспорту та зв'язку	34	3918,7	80,6	591675,2	68,9
з них наземний транспорт	13	3657,7	81,6	583072,7	68,9
охорона здоров'я та надання соціальної допомоги	13	156,1	101,1	9764,9	95,1
інші види економічної діяльності	6	49,4	124,7	1475,1	97,6



### 24.15. Впровадження природоохоронних заходів у 2009 році

	Кількість	Загальний обсяг витрат за кошторисною вартістю, тис.грн.	Фактично витрачено з початку виконання заходу, тис.грн.	Зменшення викидів шкідливих речовин в атмосферне повітря після впровадження повітроохоронних заходів, т	
				очікуване	фактичне
<b>Усього</b>	<b>22</b>	<b>848,7</b>	<b>754,0</b>	<b>97,5</b>	<b>88,6</b>
Удосконалення технологічних процесів (включаючи перехід на інші види палива, сировини і т. ін.)	3	202,6	202,6	24,5	24,2
Будівництво і введення в дію нових газоочисних установок і споруд	—	—	—	—	—
Підвищення ефективності роботи існуючих очисних установок (включаючи їх модернізацію, реконструкцію і ремонт)	15	511,7	417,0	70,1	61,6
Ліквідація джерел забруднення	—	—	—	—	—
Перепрофілювання підприємства (цеху, дільниці) на випуск іншої продукції	—	—	—	—	—
Інші заходи	4	134,4	134,4	3,0	2,9

## НЕБЕЗПЕЧНІ ВІДХОДИ

### 24.16. Основні показники поводження з відходами I–III класів небезпеки

	(т)					
	1995	2000	2005	2007	2008	2009
Утворилось	12760,2	480,3	4122,3	5790,0	4073,2	2490,2
Одержано від інших підприємств – усього	–	–	30,6	49,2	204,5	0,8
у тому числі з інших країн	–	–	–	–	–	–
Утилізовано	354,8	229,0	4334,8	4536,5	2946,2	2235,9
Знешкоджено (знищено) – усього	22,8	13,3	70,6	536,6	517,3	6,6
у тому числі спалено	–	–	70,6	533,8	36,9	5,7
Передано іншим підприємствам – усього	11888,0	119,1	614,0	1212,0	829,9	248,2
у тому числі іншим країнам	–	–	–	–	–	–
Направлено у спеціально відведені місця чи об'єкти	0,0	4,7	8,3	15,3	1,9	–
Відправлено у місця неорганізованого складування за межі підприємства	18,0	–	–	–	–	1,3
Втрачено (випаровування, витікання, пожежі тощо)	–	–	13,6	74,5	0,2	2,2
Наявність небезпечних відходів у спеціально відведених місцях або об'єктах та на території підприємств – усього	8123,6	5530,7	1178,4	460,8	345,1	341,0
у тому числі на території підприємств	–	–	1153,0	436,2	345,1	341,0

### 24.17. Утворення небезпечних відходів за класами небезпеки

	<i>(т)</i>					
	1995	2000	2005	2007	2008	2009
<b>Усього</b>	<b>12760,2</b>	<b>480,3</b>	<b>4122,3</b>	<b>5790,0</b>	<b>4073,2</b>	<b>2490,2</b>
у тому числі						
I класу небезпеки	16,9	0,0	27,5	25,4	25,1	44,8
II класу небезпеки	6734,4	229,0	543,3	399,5	462,6	283,6
III класу небезпеки	6008,9	251,3	3551,5	5365,1	3585,5	2161,8

### 24.18. Наявність небезпечних відходів у спеціально відведених місцях чи об'єктах та на території підприємств за класами небезпеки

	<i>(на кінець року; т)</i>					
	1995	2000	2005	2007	2008	2009
<b>Усього</b>	<b>8123,5</b>	<b>5530,7</b>	<b>1178,4</b>	<b>460,8</b>	<b>345,1</b>	<b>341,0</b>
у тому числі						
I класу небезпеки	40,9	12,1	20,7	16,6	26,6	29,8
II класу небезпеки	233,9	177,9	139,3	110,0	119,5	123,9
III класу небезпеки	7848,7	5340,7	1018,4	334,2	199,0	187,3

### 24.19. Темпи наявності відходів I–III класів небезпеки у спеціально відведених місцях чи об'єктах та на території підприємств

*(відсотків до попереднього року)*

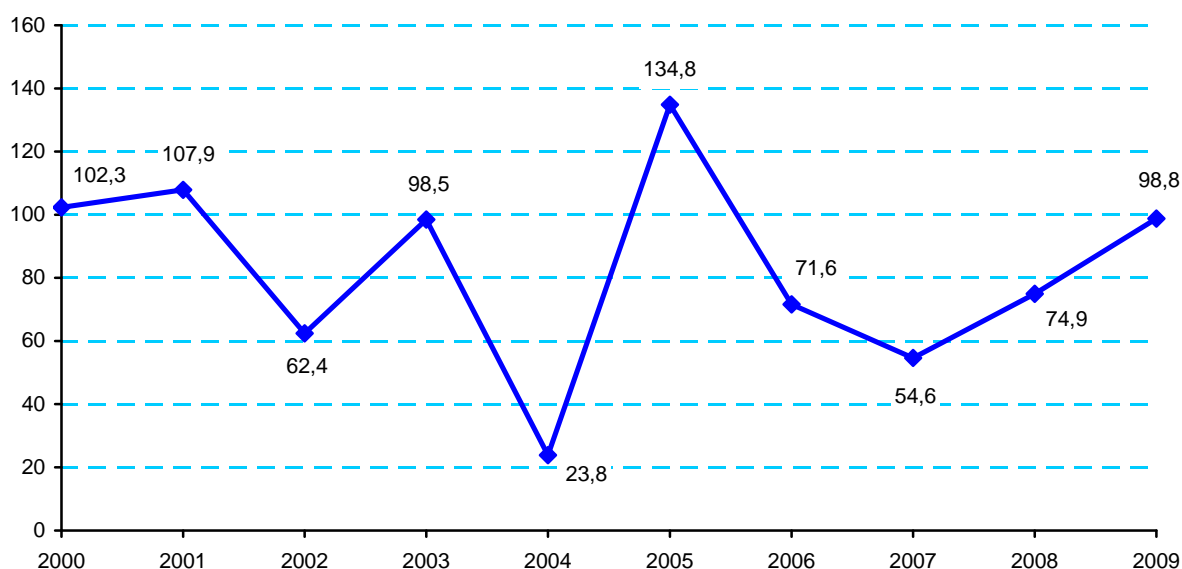

**24.20. Утворення відходів I–III класів небезпеки по містах та районах**

	(т)					
	1995	2000	2005	2007	2008	2009
<b>Вінницька область</b>	<b>12760,2</b>	<b>480,3</b>	<b>4122,3</b>	<b>5790,0</b>	<b>4073,2</b>	<b>2490,2</b>
м.Вінниця	12672,9	249,3	483,3	1077,4	1171,4	146,9
м.Жмеринка	3,0	–	330,5	131,4	124,9	70,3
м.Козятин	–	–	45,3	51,2	38,4	54,8
м.Ладижин	–	–	187,8	8,7	41,4	9,0
м.Могилів-Подільський	19,6	29,6	5,0	75,6	78,6	77,6
м.Хмільник	–	–	0,6	3,6	2,5	4,3
<b>райони</b>						
Барський	6,0	11,4	2,8	7,2	9,8	5,9
Бершадський	1,5	7,5	2,6	9,6	8,0	9,2
Вінницький	–	–	1,9	1,2	12,4	9,5
Гайсинський	–	3,3	4,5	14,8	17,0	18,9
Жмеринський	–	9,0	1,1	3,0	3,1	3,0
Іллінецький	–	–	–	6,2	26,5	5,1
Калинівський	18,0	151,1	6,1	15,4	11,4	11,1
Козятинський	–	–	8,7	3,5	4,2	5,6
Крижопільський	–	–	0,4	3,3	6,9	10,3
Липовецький	0,0	0,0	0,0	8,6	9,0	7,1
Літинський	–	–	–	2,7	3,1	1,3
Могилів-Подільський	–	1,1	0,2	0,2	0,2	0,1
Мурованокуриловецький	–	–	–	0,2	0,1	0,6
Немирівський	–	–	0,9	3,3	33,6	3,7
Оратівський	–	–	–	–	–	–
Піщанський	–	–	–	–	–	0,1
Погребищенський	–	–	0,8	1,5	4,2	5,5
Теплицький	–	1,7	0,5	2,3	1,8	0,7
Тиврівський	37,4	9,7	48,7	14,1	5,4	3,3
Томашпільський	–	–	2,0	23,6	6,8	8,5
Тростянецький	–	4,9	1,4	2,7	1,2	1,8
Тульчинський	–	0,1	0,4	6,9	6,5	6,4
Хмільницький	–	–	2984,7	4309,5	2441,8	2004,9
Чернівецький	–	–	–	–	–	0,4
Чечельницький	–	1,4	0,0	–	–	0,1
Шаргородський	0,3	–	0,7	1,5	2,1	1,8
Ямпільський	1,5	0,1	1,6	1,0	0,9	2,2

**24.21. Наявність відходів I–III класів небезпеки у спеціально відведених місцях чи об'єктах та на території підприємств по містах та районах**

(на кінець року; т)

	1995	2000	2005	2007	2008	2009
<b>Вінницька область</b>	<b>8123,5</b>	<b>5530,7</b>	<b>1178,4</b>	<b>460,8</b>	<b>345,1</b>	<b>341,0</b>
м.Вінниця	7923,4	5108,3	813,3	309,3	170,3	162,4
м.Жмеринка	32,1	12,7	20,1	20,4	5,8	5,5
м.Козятин	–	–	21,1	35,9	15,0	20,0
м.Ладижин	–	–	1,5	1,7	37,5	37,5
м.Могилів-Подільський	5,7	46,7	18,5	21,2	16,9	17,1
м.Хмільник	–	–	–	3,4	3,4	3,2
<b>райони</b>						
Барський	–	3,7	1,3	3,9	7,0	4,8
Бершадський	139,0	160,7	51,5	3,1	1,8	1,8
Вінницький	–	–	1,8	0,3	11,2	17,3
Гайсинський	–	–	4,0	3,2	4,3	4,8
Жмеринський	–	9,0	0,1	0,5	0,3	0,6
Іллінецький	–	–	2,4	5,3	1,1	0,3
Калинівський	15,2	166,4	6,1	17,2	28,6	22,2
Козятинський	–	–	0,8	1,5	1,7	1,6
Крижопільський	–	–	–	2,2	6,7	6,7
Липовецький	0,3	0,3	0,4	0,3	0,2	0,4
Літинський	–	–	–	0,3	2,8	0,4
Могилів-Подільський	–	–	0,1	0,1	0,1	0,1
Мурованокуриловецький	–	–	10,6	13,8	13,9	14,1
Немирівський	–	–	1,5	1,8	2,9	2,2
Оратівський	–	–	–	–	–	–
Піщанський	–	–	–	–	–	0,0
Погребищенський	–	–	0,8	2,5	0,0	2,7
Теплицький	–	1,7	0,2	1,5	0,5	0,5
Тиврівський	7,4	10,7	12,7	4,7	4,5	4,6
Томашпільський	–	–	1,1	1,3	0,6	0,9
Тростянецький	–	9,6	2,5	1,7	2,1	2,6
Тульчинський	–	–	0,5	0,9	0,2	1,5
Хмільницький	–	–	203,6	1,0	3,3	1,0
Чернівецький	–	–	–	–	–	–
Чечельницький	–	0,7	0,0	0,0	–	–
Шаргородський	0,3	0,2	0,8	1,2	2,1	3,9
Ямпільський	0,1	0,1	0,8	0,3	0,2	0,3

**24.22. Поводження з відходами I–III класів небезпеки по містах та районах у 2009 році**

(т)

	Фактично утворилось небезпечних відходів	Утилізовано	Знешкоджено (знищено)	Розміщено у місцях організованого складування	Наявність у сховищах організованого складування та на території підприємства на кінець 2009 року
<b>Вінницька область</b>	<b>2490,2</b>	<b>2235,9</b>	<b>6,6</b>	<b>1,3</b>	<b>341,0</b>
м.Вінниця	146,9	53,1	0,1	0,6	162,4
м.Жмеринка	70,3	59,3	0,8	0,2	5,5
м.Козятин	54,8	3,3	–	–	20,0
м.Ладижин	9,0	0,1	–	–	37,5
м.Могилів-Подільський	77,6	75,4	–	–	17,1
м.Хмільник	4,3	1,9	0,0	–	3,2
<b>райони</b>					
Барський	5,9	1,3	–	–	4,8
Бершадський	9,2	2,4	3,1	–	1,8
Вінницький	9,5	0,0	0,5	–	17,3
Гайсинський	18,9	1,8	0,1	–	4,8
Жмеринський	3,0	2,0	0,1	0,5	0,6
Іллінецький	5,1	0,1	–	–	0,3
Калинівський	11,1	4,8	0,0	–	22,2
Козятинський	5,6	5,3	–	–	1,6
Крижопільський	10,3	8,1	–	–	6,7
Липовецький	7,1	0,3	–	–	0,4
Літинський	1,3	0,3	–	–	0,4
Могилів-Подільський	0,1	0,1	–	–	0,1
Мурованокуриловецький	0,6	0,4	0,0	–	14,1
Немирівський	3,7	0,7	0,0	–	2,2
Оратівський	–	–	–	–	–
Піщанський	0,1	0,1	–	–	0,0
Погребищенський	5,5	0,2	–	–	2,7
Теплицький	0,7	0,5	0,1	–	0,5
Тиврівський	3,3	2,6	–	–	4,6
Томашпільський	8,5	4,6	0,0	–	0,9
Тростянецький	1,8	0,8	0,2	–	2,6
Тульчинський	6,4	5,2	–	–	1,5
Хмільницький	2004,9	2000,7	–	–	1,0
Чернівецький	0,4	–	–	–	–
Чечельницький	0,1	0,1	–	–	–
Шаргородський	1,8	–	–	–	3,9
Ямпільський	2,2	0,3	1,5	–	0,3

## ЕКОНОМІЧНІ ПОКАЗНИКИ ПРИРОДОКОРИСТУВАННЯ

## 24.23. Екологічні платежі за забруднення навколишнього природного середовища

*(у фактичних цінах; тис.грн.)*

	1995 <sup>1</sup>	2000	2005	2007	2008	2009
Екологічні збори, пред'явлені підприємствам, організаціям, установам за забруднення навколишнього природного середовища	15038,5	4513,1	10637,0	37339,9	35299,5	37707,9
Збори за викиди в атмосферне повітря від стаціонарних джерел	4225,4	3069,7	9460,0	34207,0	31715,8	33838,9
Збори за викиди в атмосферне повітря від пересувних джерел	...	629,0	536,0	1761,2	2007,9	1969,7
Збори за скиди забруднюючих речовин безпосередньо у водні об'єкти	7534,6	171,7	240,8	389,2	502,9	473,5
Збори за розміщення відходів	3278,5	642,8	400,2	982,5	1072,9	1425,8
Частка фактично сплачених екологічних зборів у загальній сумі пред'явлених, %	91,9	22,9	99,4	94,1	110,4	113,6
Штрафи, пред'явлені за адміністративні правопорушення	1,6	24,7	13,9	12,4	33,7	13,6
Частка фактично сплачених штрафів, %	100,0	29,0	103,7	102,4	100,0	100,0
Позови (претензії) про відшкодування збитків і втрат, заподіяних порушеннями законодавства	...	...	...	17,5	32,0	3,8

<sup>1</sup> 1995 рік – млн.крб.

**24.24. Капітальні інвестиції та поточні витрати на охорону навколишнього природного середовища**

	2000	2005	2007	2008	2009
Витрати на охорону навколишнього природного середовища, тис.грн.	22950,9	52076,0	75753,9	112215,8	96214,9
Капітальні інвестиції, тис.грн.	2338,2	14934,2	27709,3	46795,5	29229,7
у тому числі					
капітальний ремонт засобів природоохоронного призначення, тис.грн.	998,2	6256,2	6626,8	7021,8	1381,8
Поточні витрати, тис.грн.	20612,7	37141,8	48044,6	65420,3	66985,2
Частка витрат на охорону навколишнього природного середовища за рахунок Держбюджету, %					
у капітальних інвестиціях	–	3,3	19,2	9,0	3,0
у поточних витратах	1,2	1,7	2,0	0,8	1,0

**24.25. Структура капітальних інвестицій та поточних витрат на охорону навколишнього природного середовища за напрямками у 2009 році**

	<i>(відсотків)</i>	
	Капітальні інвестиції	Поточні витрати
<b>Усього</b>	<b>100,0</b>	<b>100,0</b>
На охорону атмосферного повітря і проблеми зміни клімату	60,0	6,0
На очищення зворотних вод	2,0	66,8
На поводження з відходами	4,0	15,9
На захист і реабілітація ґрунту, підземних і поверхневих вод	11,3	5,5
На зниження шумового і вібраційного впливу	22,6	0,3
На збереження біорізноманіття і середовища існування	0,1	5,0
На радіаційну безпеку	–	0,0
На інші напрямки природоохоронної діяльності	–	0,5



**24.26. Екологічні платежі та витрати на охорону навколишнього природного середовища по містах та районах у 2009 році**

(тис.грн.)

	Екологічні збори		Капітальні інвестиції	Поточні витрати
	пред'явлені до сплати	сплачені		
<b>Вінницька область</b>	<b>37725,3</b>	<b>42836,0</b>	<b>29229,7</b>	<b>66985,2</b>
м.Вінниця	1447,2	1349,8	10270,5	34869,1
м.Жмеринка	316,9	443,7	–	3923,8
м.Козятин	197,4	194,5	3321,9	3213,6
м.Ладижин	33193,7	38505,0	14164,3	7643,2
м.Могилів-Подільський	190,5	205,3	25,0	422,5
м.Хмільник	118,1	112,4	–	4668,5
<b>райони</b>				
Барський	316,1	314,3	–	34,8
Бершадський	306,0	283,3	127,6	300,5
Вінницький	90,5	84,1	–	166,7
Гайсинський	0,7	0,7	–	1696,3
Жмеринський	63,8	61,4	–	157,1
Іллінецький	148,4	115,7	–	1197,8
Калинівський	122,1	114,0	30,5	1511,3
Козятинський	47,1	40,4	–	310,6
Крижопільський	126,0	113,2	–	843,3
Липовецький	68,3	66,5	–	1041,4
Літинський	52,4	56,8	–	14,3
Могилів-Подільський	33,2	16,4	–	45,1
Мурованокориловецький	22,9	22,2	21,0	0,9
Немирівський	77,5	70,1	637,0	290,5
Оратівський	41,2	34,3	12,6	142,0
Піщанський	26,1	15,9	–	20,8
Погребищенський	46,5	44,0	–	238,7
Теплицький	29,6	26,1	–	136,3
Тиврівський	75,7	68,3	–	700,1
Томашпільський	108,7	110,4	160,0	982,9
Тростянецький	222,3	144,8	–	308,6
Тульчинський	88,5	88,9	–	986,0
Хмільницький	92,3	91,0	–	132,2
Чернівецький	5,5	5,9	400,0	69,2
Чечельницький	20,9	11,2	–	388,6
Шаргородський	2,6	0,5	59,4	517,7
Ямпільський	26,9	25,8	–	10,6

**24.27. Екологічні платежі та витрати на охорону навколишнього природного середовища за видами економічної діяльності у 2009 році**

(тис.грн.)

	Екологічні збори		Капі- тальні інвес- тиції	Поточні витрати
	пред'яв- лені до сплати	спла- чені		
<b>Усього</b>	<b>37725,3</b>	<b>42836,0</b>	<b>29229,7</b>	<b>66985,2</b>
у тому числі				
сільське господарство, мисливство, лісове господарство	568,1	516,8	12,6	3876,6
добувна промисловість	71,0	63,6	–	233,9
переробна промисловість	1205,2	1101,4	1152,7	4980,4
з неї				
виробництво харчових продуктів, напоїв оброблення деревини та виробництво виробів з деревини, крім меблів	834,5	747,3	1097,2	2647,6
хімічне виробництво	33,8	34,2	5,5	25,1
виробництво інших неметалевих мінеральних виробів	19,5	18,3	–	274,2
виробництво готових металевих виробів	145,9	131,8	–	226,0
виробництво машин та устаткування	26,7	23,2	50,0	74,0
виробництво електричного, електронного та оптичного устаткування	71,3	81,4	–	756,0
виробництво транспортних засобів та устаткування	17,0	14,4	–	47,7
виробництво та розподілення електроенергії, газу та води	13,7	13,9	–	638,1
з них				
виробництво та розподілення електроенергії	34180,7	39446,7	17998,5	45940,8
розподілення та постачання газу	33185,8	38509,0	14164,3	6206,1
постачання пари та гарячої води	246,2	219,9	–	–
збирання, очищення та розподілення води	396,8	361,2	3809,2	2970,2
будівництво	352,0	356,6	25,0	36764,5
торгівля	340,9	309,1	–	385,7
діяльність транспорту та зв'язку	152,2	133,4	70,2	124,3
з них наземний транспорт	865,0	951,7	163,8	907,3
операції з нерухомим майном, оренда, інжиніринг та надання послуг підприємцям	523,2	615,8	–	80,4
охорона здоров'я та надання соціальної допомоги	29,9	29,6	8851,1	7,9
санітарні послуги, прибирання сміття та знищення відходів	41,2	38,8	400,0	1662,0
	207,3	185,2	–	8453,3

## 25 МІЖОБЛАСНІ ПОРІВНЯННЯ

### 25.1. Валовий регіональний продукт за регіонами України

(у фактичних цінах; млн.грн.)

	2000	2005	2006	2007	2008
<b>Україна</b>	<b>137993</b>	<b>441452</b>	<b>544153</b>	<b>720731</b>	<b>948056</b>
Автономна Республіка Крим	4085	12848	16044	20874	27365
<b>області</b>					
<b>Вінницька</b>	<b>3802</b>	<b>10207</b>	<b>12414</b>	<b>15381</b>	<b>20094</b>
Волинська	2195	6553	7687	10072	12784
Дніпропетровська	13163	41227	52347	71173	104687
Донецька	17278	58044	72361	92093	117646
Житомирська	2835	7430	8784	11127	15008
Закарпатська	2151	6700	8185	10508	13208
Запорізька	7568	19968	24787	33158	42445
Івано-Франківська	3117	9622	11316	13916	17883
Київська	5926	15362	19188	26221	35687
Кіровоградська	2159	6877	8187	9989	13961
Луганська	6403	19716	24159	32280	42985
Львівська	5850	17192	21486	27987	35534
Миколаївська	3314	9553	11876	14767	19410
Одеська	7072	20762	24898	33116	46994
Полтавська	5712	18099	22179	28355	34118
Рівненська	2513	7263	8924	11180	14074
Сумська	3495	8025	9566	12341	16210
Тернопільська	1853	5137	6452	8276	10618
Харківська	8271	25618	32023	43868	59389
Херсонська	2348	6469	7565	9034	13174
Хмельницька	2949	7958	9603	12339	16061
Черкаська	3179	9014	10957	13656	19101
Чернівецька	1313	4234	5126	6672	8833
Чернігівська	3073	7627	8950	11532	14918
<b>міста</b>					
Київ	15715	77124	95267	135900	169564
Севастополь	654	2823	3822	4916	6305

**25.2. Валовий регіональний продукт у розрахунку на одну особу  
за регіонами України**

(у фактичних цінах; млн.грн.)

	2000	2005	2006	2007	2008
<b>Україна</b>	<b>2788</b>	<b>9372</b>	<b>11630</b>	<b>15496</b>	<b>20495</b>
Автономна Республіка Крим	1937	6460	8101	10574	13898
<b>області</b>					
<b>Вінницька</b>	<b>2104</b>	<b>5966</b>	<b>7328</b>	<b>9159</b>	<b>12061</b>
Волинська	2077	6285	7397	9711	12340
Дніпропетровська	3562	11909	15239	20868	30918
Донецька	3509	12490	15725	20197	26028
Житомирська	1987	5554	6636	8485	11545
Закарпатська	1677	5373	6576	8452	10626
Запорізька	3795	10683	13369	18022	23232
Івано-Франківська	2142	6916	8157	10055	12940
Київська	3255	8673	10918	15033	20593
Кіровоградська	1860	6394	7723	9546	13515
Луганська	2439	8131	10085	13628	18338
Львівська	2159	6657	8351	10915	13902
Миколаївська	2563	7801	9769	12227	16175
Одеська	2828	8619	10379	13827	19638
Полтавська	3423	11574	14330	18500	22476
Рівненська	2118	6269	7724	9695	12217
Сумська	2631	6497	7848	10249	13622
Тернопільська	1605	4603	5819	7510	9688
Харківська	2799	9025	11353	15645	21294
Херсонська	1925	5713	6744	8122	11944
Хмельницька	2028	5764	7023	9100	11932
Черкаська	223	6681	8209	10331	14581
Чернівецька	1411	4654	5650	7369	9771
Чернігівська	2407	6474	7714	10081	13213
<b>міста</b>					
Київ	5965	28780	35210	49795	61592
Севастополь	1682	7452	10079	12961	16592

### 25.3. Індеси фізичного обсягу валового регіонального продукту за регіонами України

	<i>(відсотків до попереднього року)</i>				
	2000	2005	2006	2007	2008
<b>Україна</b>	<b>104,1</b>	<b>102,7</b>	<b>107,3</b>	<b>107,9</b>	<b>102,3</b>
Автономна Республіка Крим	100,4	104,0	106,7	109,0	106,6
<b>області</b>					
<b><i>Вінницька</i></b>	<b><i>104,2</i></b>	<b><i>105,3</i></b>	<b><i>106,2</i></b>	<b><i>103,4</i></b>	<b><i>105,1</i></b>
Волинська	110,5	103,7	103,5	112,1	106,1
Дніпропетровська	105,8	107,3	108,0	105,3	97,3
Донецька	105,2	97,1	108,3	104,6	97,1
Житомирська	105,9	101,1	103,6	105,1	104,2
Закарпатська	107,8	98,5	106,6	108,2	103,9
Запорізька	104,8	104,6	106,1	108,5	101,3
Івано-Франківська	105,2	105,9	102,5	100,8	97,5
Київська	105,8	107,3	108,8	105,9	104,4
Кіровоградська	110,5	102,4	105,1	97,9	113,7
Луганська	105,3	100,3	104,3	105,2	98,9
Львівська	103,7	98,1	108,3	105,8	100,7
Миколаївська	101,5	100,1	107,1	99,5	106,9
Одеська	96,9	99,6	103,5	106,3	111,9
Полтавська	93,3	99,2	108,2	105,8	94,9
Рівненська	102,1	102,1	106,9	104,5	99,5
Сумська	104,5	104,4	103,4	103,4	103,6
Тернопільська	104,9	102,4	110,3	108,3	105,1
Харківська	103,1	104,8	107,5	107,2	102,1
Херсонська	103,9	99,2	104,0	100,4	109,8
Хмельницька	102,5	103,9	104,2	104,0	99,9
Черкаська	101,5	107,0	105,6	106,5	114,9
Чернівецька	105,8	101,5	105,5	108,3	105,4
Чернігівська	106,0	100,1	103,4	106,5	102,3
<b>міста</b>					
Київ	107,7	105,8	110,7	119,7	104,4
Севастополь	103,0	100,9	116,3	106,6	106,9

**25.4. Індеси фізичного обсягу валового регіонального продукту у розрахунку на одну особу за регіонами України**

(відсотків до попереднього року)

	2000	2005	2006	2007	2008
<b>Україна</b>	<b>104,9</b>	<b>103,5</b>	<b>108,1</b>	<b>108,6</b>	<b>102,9</b>
Автономна Республіка Крим	101,2	104,6	107,2	109,3	106,9
<b>області</b>					
<b>Вінницька</b>	<b>105,1</b>	<b>106,4</b>	<b>107,3</b>	<b>104,4</b>	<b>105,9</b>
Волинська	111,1	104,1	103,9	112,3	106,2
Дніпропетровська	106,8	108,2	108,8	106,1	98,0
Донецька	106,5	98,2	109,4	105,5	98,0
Житомирська	106,8	102,2	104,7	106,1	105,1
Закарпатська	108,1	98,7	106,8	108,3	103,9
Запорізька	105,8	105,5	106,9	109,3	102,0
Івано-Франківська	105,4	106,2	102,8	101,0	97,6
Київська	106,9	108,3	109,6	106,7	105,0
Кіровоградська	111,9	104,0	106,7	99,1	115,2
Луганська	106,6	101,6	105,6	106,4	99,9
Львівська	104,2	98,5	108,8	106,1	101,1
Миколаївська	102,4	100,9	107,9	100,2	107,6
Одеська	97,6	100,2	103,9	106,5	112,0
Полтавська	94,2	100,3	109,3	106,9	95,8
Рівненська	102,4	102,4	107,2	104,7	99,6
Сумська	106,0	105,8	104,7	104,7	104,8
Тернопільська	105,4	103,1	111,0	109,0	105,7
Харківська	104,1	105,5	108,2	107,9	102,7
Херсонська	105,0	100,2	105,0	101,3	110,7
Хмельницька	103,4	104,9	105,2	104,9	100,6
Черкаська	102,5	108,2	106,8	107,5	115,9
Чернівецька	106,1	101,8	105,8	108,6	105,6
Чернігівська	107,5	101,7	105,0	108,1	103,7
<b>міста</b>					
Київ	107,5	104,7	109,6	118,7	103,5
Севастополь	103,5	100,8	116,1	106,5	106,7

## 25.5. Валова додана вартість за регіонами України

(у фактичних цінах; млн.грн.)

	2000	2005	2006	2007	2008
<b>Україна</b>	<b>137993</b>	<b>396003</b>	<b>487132</b>	<b>656892</b>	<b>860714</b>
Автономна Республіка Крим	4085	11937	14853	19607	25647
<b>області</b>					
<b>Вінницька</b>	<b>3802</b>	<b>9350</b>	<b>11350</b>	<b>14252</b>	<b>18597</b>
Волинська	2195	5984	6952	9264	11743
Дніпропетровська	13163	35683	45199	62748	91514
Донецька	17278	50314	62685	81378	103145
Житомирська	2835	6797	8007	10278	13870
Закарпатська	2151	6215	7558	9843	12368
Запорізька	7568	17112	21108	28847	36717
Івано-Франківська	3117	8585	9952	12412	15874
Київська	5926	13382	16754	23375	31727
Кіровоградська	2159	6370	7569	9335	13045
Луганська	6403	16573	20354	27833	36732
Львівська	5850	15571	19336	25619	32436
Миколаївська	3314	8704	10785	13577	17829
Одеська	7072	19138	22983	31118	44079
Полтавська	5712	15096	18567	24273	28878
Рівненська	2513	6613	8044	10235	12843
Сумська	3495	7322	8702	11431	15038
Тернопільська	1853	4738	5944	7755	9984
Харківська	8271	23202	28954	40388	54632
Херсонська	2348	5936	6964	8413	12278
Хмельницька	2949	7245	8725	11403	14813
Черкаська	3179	8041	9803	12401	17282
Чернівецька	1313	3995	4844	6398	8494
Чернігівська	3073	6935	8124	10656	13796
<b>міста</b>					
Київ	15715	72470	89349	129282	161220
Севастополь	654	2695	3667	4771	6133

**25.6. Валова додана вартість у розрахунку на одну особу  
за регіонами України**

*(у фактичних цінах; грн.)*

	<b>2000</b>	<b>2005</b>	<b>2006</b>	<b>2007</b>	<b>2008</b>
<b>Україна</b>	<b>2788</b>	<b>8407</b>	<b>10412</b>	<b>14124</b>	<b>18607</b>
Автономна Республіка Крим	1937	6002	7500	9932	13025
<b>області</b>					
<b>Вінницька</b>	<b>2104</b>	<b>5465</b>	<b>6700</b>	<b>8487</b>	<b>11163</b>
Волинська	2077	5739	6690	8932	11335
Дніпропетровська	3562	10308	13158	18397	27027
Донецька	3509	10826	13622	17847	22820
Житомирська	1987	5081	6049	7838	10669
Закарпатська	1677	4984	6073	7917	9950
Запорізька	3795	9155	11385	15679	20097
Івано-Франківська	2142	6170	7174	8968	11486
Київська	3255	7555	9533	13402	18308
Кіровоградська	1860	5923	7140	8921	12628
Луганська	2439	6835	8497	11751	15671
Львівська	2159	6029	7516	9991	12690
Миколаївська	2563	7108	8871	11242	14858
Одеська	2828	7944	9581	12992	18420
Полтавська	3423	9654	11997	15837	19024
Рівненська	2118	5708	6962	8875	11148
Сумська	2631	5928	7139	9493	12637
Тернопільська	1605	4246	5361	7037	9109
Харківська	2799	8173	10265	14404	19588
Херсонська	1925	5242	6208	7564	11131
Хмельницька	2028	5247	6381	8410	11005
Черкаська	2203	5959	7345	9382	13192
Чернівецька	1411	4391	5340	7066	9396
Чернігівська	2407	5887	7002	9315	12220
<b>міста</b>					
Київ	5965	27043	33023	47370	58562
Севастополь	1682	7115	9670	12578	16139



**25.7. Індеси фізичного обсягу валової доданої вартості  
за регіонами України**

(відсотків до попереднього року)

	2000	2005	2006	2007	2008
<b>Україна</b>	<b>104,1</b>	<b>100,6</b>	<b>107,4</b>	<b>108,9</b>	<b>101,9</b>
Автономна Республіка Крим	100,4	103,3	106,6	109,9	105,8
<b>області</b>					
<b>Вінницька</b>	<b>104,2</b>	<b>103,6</b>	<b>106,3</b>	<b>104,0</b>	<b>104,7</b>
Волинська	110,5	102,2	102,8	113,1	105,4
Дніпропетровська	105,8	103,3	107,8	106,1	96,9
Донецька	105,2	93,9	108,5	105,5	96,7
Житомирська	105,9	99,2	103,5	105,8	103,8
Закарпатська	107,8	98,0	106,4	109,0	103,4
Запорізька	104,8	100,4	105,7	109,5	100,6
Івано-Франківська	105,2	102,7	101,5	101,3	97,1
Київська	105,8	104,0	109,3	107,1	104,0
Кіровоградська	110,5	100,9	105,3	98,3	113,3
Луганська	105,3	99,7	104,7	106,1	98,7
Львівська	103,7	97,3	108,0	106,7	100,0
Миколаївська	101,5	98,4	107,1	99,9	106,3
Одеська	96,9	98,1	103,9	107,5	111,2
Полтавська	93,3	99,3	108,9	107,0	94,2
Рівненська	102,1	99,6	106,3	105,3	99,0
Сумська	104,5	102,8	103,3	104,3	103,3
Тернопільська	104,9	102,0	110,6	109,4	104,8
Харківська	103,1	102,6	107,7	108,3	101,8
Херсонська	103,9	97,6	104,6	100,9	109,5
Хмельницька	102,5	101,4	104,3	104,9	99,4
Черкаська	101,5	104,4	106,2	107,1	114,1
Чернівецька	105,8	100,0	105,9	109,3	105,0
Чернігівська	106,0	99,1	103,4	107,6	102,0
<b>міста</b>					
Київ	107,7	103,9	110,7	120,5	104,0
Севастополь	103,0	100,4	117,0	107,2	106,3

**25.8. Індеси фізичного обсягу валової доданої вартості у розрахунку на одну особу за регіонами України**

	<i>(відсотків до попереднього року)</i>				
	<b>2000</b>	<b>2005</b>	<b>2006</b>	<b>2007</b>	<b>2008</b>
<b>Україна</b>	<b>104,9</b>	<b>101,4</b>	<b>108,2</b>	<b>109,6</b>	<b>102,5</b>
Автономна Республіка Крим	101,2	103,9	107,1	110,2	106,1
<b>області</b>					
<b>Вінницька</b>	<b>105,1</b>	<b>104,6</b>	<b>107,4</b>	<b>104,9</b>	<b>105,5</b>
Волинська	111,1	102,7	103,1	113,3	105,5
Дніпропетровська	106,8	104,1	108,6	106,9	97,6
Донецька	106,5	94,9	109,6	106,5	97,6
Житомирська	106,8	100,3	104,6	106,8	104,7
Закарпатська	108,1	98,2	106,6	109,2	103,5
Запорізька	105,8	101,2	106,5	110,4	101,3
Івано-Франківська	105,4	103,0	101,8	101,6	97,3
Київська	106,9	104,9	110,2	107,9	104,7
Кіровоградська	111,9	102,4	106,8	99,6	114,7
Луганська	106,6	101,0	106,0	107,3	99,7
Львівська	104,2	97,7	108,4	107,1	100,3
Миколаївська	102,4	99,3	107,9	100,6	107,0
Одеська	97,9	98,6	104,4	107,7	111,3
Полтавська	94,2	100,5	110,0	108,0	95,1
Рівненська	102,4	99,9	106,6	105,5	99,1
Сумська	106,0	104,3	104,6	105,6	104,5
Тернопільська	105,4	102,6	111,3	110,0	105,4
Харківська	104,1	103,2	108,4	108,9	102,3
Херсонська	105,0	98,6	105,6	101,8	110,4
Хмельницька	103,4	102,4	105,4	105,8	100,1
Черкаська	102,5	105,7	107,4	108,2	115,1
Чернівецька	106,1	100,4	106,2	109,5	105,2
Чернігівська	107,5	100,7	105,0	109,1	103,3
<b>міста</b>					
Київ	107,5	102,8	109,7	119,5	103,1
Севастополь	103,5	100,3	116,9	107,2	106,1

**25.9. Фінансовий результат від звичайної діяльності підприємств до оподаткування за регіонами України<sup>1</sup>**

(млн.грн.)

	2000 <sup>2</sup>	2005	2007	2008	2009
<b>Україна</b>	<b>13034,3</b>	<b>64370,8</b>	<b>135897,9</b>	<b>8954,2</b>	<b>-42414,7</b>
Автономна Республіка Крим	172,7	594,4	514,6	-1575,9	-197,8
<b>області</b>					
<b>Вінницька</b>	<b>119,0</b>	<b>163,8</b>	<b>377,6</b>	<b>-312,0</b>	<b>-199,2</b>
Волинська	-16,6	369,9	494,5	-1148,1	-750,9
Дніпропетровська	343,4	11363,6	16435,0	10612,2	-5816,7
Донецька	1479,7	11576,1	40484,2	10570,4	-3448,2
Житомирська	160,2	154,2	462,5	-612,8	-395,1
Закарпатська	-40,0	155,4	256,8	-261,5	-349,2
Запорізька	1282,7	3209,2	5025,3	745,5	1463,0
Івано-Франківська	-207,4	298,7	93,7	-1858,0	-657,2
Київська	12,4	2236,6	1670,7	-4028,1	289,2
Кіровоградська	-113,1	173,5	586,2	179,0	647,0
Луганська	-430,1	909,5	1252,3	-1061,7	-4049,9
Львівська	158,2	1019,2	1453,3	-2500,4	-2862,7
Миколаївська	299,7	819,2	1546,4	595,6	1014,9
Одеська	894,8	2335,7	2051,0	-3238,4	-659,6
Полтавська	951,4	1618,8	4519,7	1192,8	1105,6
Рівненська	-21,1	358,2	878,6	-55,6	-852,6
Сумська	242,4	230,0	486,6	-481,8	343,7
Тернопільська	-44,1	131,4	283,7	-604,6	350,9
Харківська	429,6	2865,1	4983,6	688,1	-3573,1
Херсонська	-111,7	70,0	253,2	-73,6	478,8
Хмельницька	87,9	31,8	839,5	362,5	62,2
Черкаська	249,9	506,2	1386,6	716,9	144,3
Чернівецька	45,4	44,0	275,7	47,8	-368,0
Чернігівська	131,4	306,9	503,3	-95,5	-381,4
<b>міста</b>					
Київ	6947,8	22759,8	48673,2	1363,2	-23968,3
Севастополь	9,8	69,6	110,1	-211,8	215,6

<sup>1</sup> Дані наведено без урахування результатів діяльності бюджетних установ.

<sup>2</sup> Дані наведено без банків та бюджетних установ.

**25.10. Кількість малих підприємств у розрахунку на 10 тисяч наявного населення за регіонами України<sup>1</sup>**

	2000	2005	2007	2008	2009
<b>Україна</b>	<b>44</b>	<b>63</b>	<b>76</b>	<b>72</b>	<b>75</b>
Автономна Республіка Крим	44	73	86	81	83
<b>області</b>					
<b>Вінницька</b>	<b>29</b>	<b>46</b>	<b>50</b>	<b>44</b>	<b>46</b>
Волинська	33	45	50	45	47
Дніпропетровська	37	56	72	69	71
Донецька	50	56	63	54	55
Житомирська	37	45	50	45	51
Закарпатська	46	63	63	51	57
Запорізька	41	62	75	74	77
Івано-Франківська	43	54	58	54	57
Київська	32	57	77	72	76
Кіровоградська	38	51	58	53	55
Луганська	34	43	52	48	49
Львівська	51	63	76	75	79
Миколаївська	53	64	77	67	71
Одеська	38	62	80	82	88
Полтавська	37	49	61	60	63
Рівненська	31	43	46	41	46
Сумська	37	48	52	51	52
Тернопільська	26	39	45	39	44
Харківська	45	66	80	81	83
Херсонська	64	55	62	52	57
Хмельницька	31	44	51	45	48
Черкаська	35	44	51	51	55
Чернівецька	32	45	51	44	50
Чернігівська	27	43	50	50	52
<b>міста</b>					
Київ	117	196	267	243	259
Севастополь	54	72	87	86	87

<sup>1</sup> Тут і надалі (табл. 25.11) дані наведено без банків, фермерських господарств; за 2007–2009 роки дані сформовано відповідно до Закону України "Про внесення змін до деяких законодавчих актів України з питань регулювання підприємницької діяльності" від 18.09.08 №523-VI.

**25.11. Основні показники діяльності малих підприємств  
за регіонами України у 2009 році<sup>1</sup>**

	Кількість зайнятих працівників			Середньо-місячна заробітна плата найманих працівників, грн.	Обсяг реалізованої продукції (робіт, послуг), млн.грн.
	тис. осіб	з них середня кількість найманих працівників			
		тис. осіб	у відсотках до попереднього року		
<b>Україна</b>	<b>2152,0</b>	<b>2067,8</b>	<b>95,9</b>	<b>1117,20</b>	<b>455431,2</b>
Автономна Республіка Крим	91,7	82,7	95,7	979,57	11589,5
<b>області</b>					
<b>Вінницька</b>	<b>53,3</b>	<b>52,3</b>	95,1	<b>890,25</b>	<b>7526,0</b>
Волинська	36,7	35,4	97,8	855,07	4322,2
Дніпропетровська	150,5	138,5	94,7	1089,25	40824,7
Донецька	161,5	159,4	94,2	1170,07	35034,2
Житомирська	49,7	48,8	95,9	907,50	5746,4
Закарпатська	38,2	37,1	96,6	963,91	3953,9
Запорізька	80,3	77,8	94,6	1011,54	15862,0
Івано-Франківська	41,7	40,8	95,8	950,40	5269,2
Київська	90,9	85,6	95,7	1156,30	19362,7
Кіровоградська	34,2	33,4	96,0	863,66	6446,1
Луганська	71,3	69,2	96,0	946,76	13528,6
Львівська	127,7	123,2	97,9	953,52	16260,3
Миколаївська	49,8	48,8	96,6	924,55	9792,3
Одеська	125,0	117,1	97,5	944,90	29063,1
Полтавська	57,1	55,4	95,2	956,70	11675,6
Рівненська	39,6	36,7	97,6	933,79	3942,9
Сумська	42,4	41,6	96,7	963,68	5292,3
Тернопільська	34,5	33,7	97,4	825,25	3653,1
Харківська	135,7	133,9	95,5	988,04	26641,3
Херсонська	39,7	38,2	96,7	887,46	8114,3
Хмельницька	47,5	43,7	96,0	873,34	5421,6
Черкаська	48,2	45,1	97,6	959,67	7176,4
Чернівецька	27,7	26,9	97,8	928,62	2934,5
Чернігівська	41,4	39,6	95,4	888,54	4849,4
<b>міста</b>					
Київ	414,1	401,6	95,5	1660,06	147567,2
Севастополь	21,6	21,3	95,5	992,81	3581,4

<sup>1</sup>Див. виноску до табл. 25.10.

## 25.12. Індекси споживчих цін за регіонами України

(грудень до грудня попереднього року; відсотків)

	2004	2005	2006	2007	2008	2009
<b>Україна</b>	<b>112,3</b>	<b>110,3</b>	<b>111,6</b>	<b>116,6</b>	<b>122,3</b>	<b>112,3</b>
Автономна Республіка Крим	110,7	111,5	111,5	115,6	123,3	114,8
<b>області</b>						
<b>Вінницька</b>	<b>111,6</b>	<b>110,7</b>	<b>111,5</b>	<b>117,8</b>	<b>119,1</b>	<b>111,2</b>
Волинська	112,9	109,1	109,6	115,1	121,3	110,0
Дніпропетровська	112,7	108,0	119,8	114,4	124,4	113,0
Донецька	113,5	111,9	112,1	113,9	124,0	113,1
Житомирська	113,3	110,8	110,3	113,9	120,8	111,9
Закарпатська	107,8	111,6	108,7	111,3	115,4	111,8
Запорізька	112,5	111,9	110,3	115,2	123,6	113,0
Івано-Франківська	109,5	110,3	106,0	114,0	121,8	110,3
Київська	112,9	112,6	111,7	114,3	125,6	109,5
Кіровоградська	115,5	110,0	109,1	113,4	121,4	109,7
Луганська	111,7	112,0	116,1	115,4	123,3	112,8
Львівська	110,3	108,4	107,0	116,8	125,1	113,4
Миколаївська	112,5	111,5	109,1	118,1	121,8	112,8
Одеська	111,7	108,8	110,0	119,2	123,7	114,4
Полтавська	113,8	113,7	111,2	118,3	123,5	112,8
Рівненська	112,3	110,3	109,6	116,0	122,1	112,0
Сумська	114,3	112,2	113,3	115,0	121,0	110,8
Тернопільська	110,7	108,4	110,0	120,1	118,6	111,2
Харківська	112,9	108,9	112,7	119,1	123,8	112,9
Херсонська	112,8	109,2	109,2	118,3	121,9	112,6
Хмельницька	113,5	108,5	110,8	117,9	122,7	113,0
Черкаська	112,7	111,4	110,2	117,9	122,3	111,5
Чернівецька	109,9	111,3	109,2	117,3	119,0	110,1
Чернігівська	114,7	109,9	111,6	115,0	123,1	112,7
<b>міста</b>						
Київ	111,0	110,5	109,2	121,0	121,6	113,4
Севастополь	111,4	110,0	111,7	118,2	119,5	113,9

### 25.13. Індеси промислової продукції за регіонами України

(відсотків до попереднього року)

	2000	2005	2006	2007	2008	2009 <sup>1</sup>
<b>Україна</b>	<b>113</b>	<b>103</b>	<b>106<sup>1</sup></b>	<b>108<sup>1</sup></b>	<b>95<sup>1</sup></b>	<b>78</b>
Автономна Республіка Крим	112	114	103	112	103	83
<b>області</b>						
<b>Вінницька</b>	<b>113</b>	<b>113</b>	<b>106</b>	<b>109</b>	<b>99</b>	<b>84</b>
Волинська	144	122	119	144	90	52
Дніпропетровська	116	107	108	107	91	79
Донецька	112	92	106	108	92	78
Житомирська	114	113	105	109	106	79
Закарпатська	144	108	127	120	103	51
Запорізька	120	104	110	119	98	69
Івано-Франківська	102	105	91	96	79	77
Київська	115	118	114	108	104	83
Кіровоградська	123	110	112	110	104	78
Луганська	130	102	102	116	94	80
Львівська	112	93	108	113	101	80
Миколаївська	109	107	106	108	100	86
Одеська	90	99	91	117	128	78
Полтавська	90	98	107	103	86	84
Рівненська	104	113	109	112	99	69
Сумська	103	113	104	108	106	83
Тернопільська	116	109	118	109	110	85
Харківська	106	113	106	110	104	80
Херсонська	128	88	81	109	101	92
Хмельницька	110	119	113	115	99	76
Черкаська	107	114	104	125	133	71
Чернівецька	111	110	108	121	104	75
Чернігівська	119	111	103	106	100	84
<b>міста</b>						
Київ	126	115	110	109	99	71
Севастополь	138	117	136	106	96	74

<sup>1</sup> Індекс промислової продукції розраховується відповідно до міжнародних стандартів.

**25.14. Валова продукція сільського господарства  
за регіонами України**

(у порівняних цінах 2005 року; млн.грн.)

	<b>2000</b>	<b>2005</b>	<b>2007</b>	<b>2008</b>	<b>2009</b>
<b>Україна</b>	<b>77889,4</b>	<b>92585,6</b>	<b>88768,5</b>	<b>103977,9</b>	<b>102092,6</b>
Автономна Республіка Крим	2848,4	3065,7	3577,1	4236,4	4428,9
<b>області</b>					
<b>Вінницька</b>	<b>4667,6</b>	<b>5152,1</b>	<b>5048,0</b>	<b>6368,5</b>	<b>6159,4</b>
Волинська	2500,1	2871,7	2903,3	2951,5	2960,1
Дніпропетровська	4197,0	5651,8	5117,7	6690,7	6361,2
Донецька	4160,3	5268,1	4525,1	5155,3	4946,0
Житомирська	2987,7	3170,9	2983,4	3205,5	3296,4
Закарпатська	1834,4	2103,1	2076,5	2142,8	2215,0
Запорізька	2896,6	3597,7	3005,1	4010,6	3527,2
Івано-Франківська	2274,7	2403,7	2529,7	2357,5	2556,8
Київська	4381,5	5842,8	6418,1	6763,5	6626,8
Кіровоградська	2657,8	3731,2	2728,4	4146,6	3694,4
Луганська	1983,9	2957,6	2605,0	3091,0	2704,0
Львівська	3957,7	4057,7	4292,7	4300,5	4371,2
Миколаївська	2018,5	2811,1	1903,3	3400,2	3408,0
Одеська	3920,7	4472,4	2902,2	4662,3	4237,7
Полтавська	3265,3	4792,3	5069,4	5729,7	5700,3
Рівненська	2411,7	2632,5	2835,5	2899,5	2901,6
Сумська	2954,2	2966,2	2959,8	3182,1	3161,7
Тернопільська	2666,5	2671,8	2996,9	3054,1	3105,0
Харківська	4310,0	5538,6	5203,5	5612,2	4979,5
Херсонська	2830,1	3286,9	2800,0	3991,8	4027,4
Хмельницька	3671,7	3493,5	3908,9	4032,7	4190,4
Черкаська	3734,8	4730,5	4764,8	6210,8	6753,2
Чернівецька	1662,1	1863,4	1984,2	2001,3	2064,4
Чернігівська	3096,1	3452,3	3629,9	3780,8	3716,0



## 25.15. Валова продукція рослинництва за регіонами України

(у порівняних цінах 2005 року; млн.грн.)

	2000	2005	2007	2008	2009
<b>Україна</b>	<b>43573,0</b>	<b>53975,6</b>	<b>49718,0</b>	<b>64899,1</b>	<b>61544,6</b>
Автономна Республіка Крим	1617,2	1247,1	1504,1	2093,4	2216,8
<b>області</b>					
<b>Вінницька</b>	<b>2784,0</b>	<b>3287,8</b>	<b>3118,0</b>	<b>4422,5</b>	<b>4213,7</b>
Волинська	1413,1	1458,5	1403,7	1442,3	1442,4
Дніпропетровська	2671,4	3460,6	2730,4	4093,4	3536,4
Донецька	2393,4	3087,8	2381,6	3032,0	2715,2
Житомирська	1580,1	1628,0	1595,3	1815,4	1882,1
Закарпатська	807,4	965,7	985,7	1025,1	1091,5
Запорізька	1645,4	2321,8	1719,1	2807,1	2275,6
Івано-Франківська	1032,2	1016,0	992,2	869,6	1068,8
Київська	2367,1	2839,5	3061,7	3498,8	3407,9
Кіровоградська	1595,1	2624,2	1687,3	3125,7	2680,1
Луганська	1031,5	1786,1	1514,9	2020,8	1590,4
Львівська	1905,9	1924,0	2158,3	2192,9	2303,0
Миколаївська	1123,6	1858,8	1022,6	2459,4	2417,5
Одеська	2062,6	3073,5	1623,7	3471,9	2996,0
Полтавська	1814,3	3241,0	3497,7	4309,2	4143,6
Рівненська	1236,8	1384,9	1614,1	1692,9	1701,0
Сумська	1564,7	1581,9	1864,5	2150,1	2128,8
Тернопільська	1541,1	1520,3	1859,8	2011,2	2046,7
Харківська	2622,5	3581,9	3443,1	3873,3	3171,9
Херсонська	1799,3	2261,3	1799,2	2969,2	2992,0
Хмельницька	2078,6	2131,5	2588,3	2771,7	2793,8
Черкаська	2333,3	2759,7	2210,1	3195,6	3142,3
Чернівецька	862,6	950,0	1014,1	1020,9	1112,6
Чернігівська	1689,8	1983,7	2328,5	2534,7	2474,5

## 25.16. Валова продукція тваринництва за регіонами України

(у порівняних цінах 2005 року; млн.грн.)

	2000	2005	2007	2008	2009
<b>Україна</b>	<b>34316,4</b>	<b>38610,0</b>	<b>39050,5</b>	<b>39078,8</b>	<b>40548,0</b>
Автономна Республіка Крим	1231,2	1818,6	2073,0	2143,0	2212,1
<b>області</b>					
<b>Вінницька</b>	<b>1883,6</b>	<b>1864,3</b>	<b>1930,0</b>	<b>1946,0</b>	<b>1945,7</b>
Волинська	1087,0	1413,2	1499,6	1509,2	1517,7
Дніпропетровська	1525,6	2191,2	2387,3	2597,3	2824,8
Донецька	1766,9	2180,3	2143,5	2123,3	2230,8
Житомирська	1407,6	1542,9	1388,1	1390,1	1414,3
Закарпатська	1027,0	1137,4	1090,8	1117,7	1123,5
Запорізька	1251,2	1275,9	1286,0	1203,5	1251,6
Івано-Франківська	1242,5	1387,7	1537,5	1487,9	1488,0
Київська	2014,4	3003,3	3356,4	3264,7	3218,9
Кіровоградська	1062,7	1107,0	1041,1	1020,9	1014,3
Луганська	952,4	1171,5	1090,1	1070,2	1113,6
Львівська	2051,8	2133,7	2134,4	2107,6	2068,2
Миколаївська	894,9	952,3	880,7	940,8	990,5
Одеська	1858,1	1398,9	1278,5	1190,4	1241,7
Полтавська	1451,0	1551,3	1571,7	1420,5	1556,7
Рівненська	1174,9	1247,6	1221,4	1206,6	1200,6
Сумська	1389,5	1384,3	1095,3	1032,0	1032,9
Тернопільська	1125,4	1151,5	1137,1	1042,9	1058,3
Харківська	1687,5	1956,7	1760,4	1738,9	1807,6
Херсонська	1030,8	1025,6	1000,8	1022,6	1035,4
Хмельницька	1593,1	1362,0	1320,6	1261,0	1396,6
Черкаська	1401,5	1970,8	2554,7	3015,2	3610,9
Чернівецька	799,5	913,4	970,1	980,4	951,8
Чернігівська	1406,3	1468,6	1301,4	1246,1	1241,5

## 25.17. Виробництво зернових культур за регіонами України

	(тис.т)				
	2000	2005	2007	2008	2009
<b>Україна</b>	<b>24459,0</b>	<b>38015,5</b>	<b>29294,9</b>	<b>53290,1</b>	<b>46028,3</b>
Автономна Республіка Крим	1064,4	1159,9	1228,2	1734,1	1662,5
<b>області</b>					
<b>Вінницька</b>	<b>1744,5</b>	<b>2034,6</b>	<b>1686,1</b>	<b>3377,6</b>	<b>3092,3</b>
Волинська	503,1	677,0	572,9	717,0	639,7
Дніпропетровська	1571,4	2908,4	1671,8	3693,9	2817,2
Донецька	1011,0	1911,8	1187,4	2332,4	1724,3
Житомирська	721,4	750,3	741,4	1101,5	1237,6
Закарпатська	166,8	295,8	301,2	316,4	301,7
Запорізька	1150,1	1806,4	1241,4	2780,1	2130,7
Івано-Франківська	253,1	334,9	299,7	398,5	402,0
Київська	1430,5	2283,8	1795,9	2592,8	2482,6
Кіровоградська	1378,4	2478,7	1278,1	3003,1	2534,2
Луганська	441,7	1311,4	800,2	1639,6	1055,5
Львівська	481,4	626,8	611,5	837,2	822,5
Миколаївська	921,3	1763,4	640,9	2385,9	2465,1
Одеська	1581,3	2668,8	1262,8	3681,5	2838,7
Полтавська	1407,8	2850,7	2866,1	4531,3	3829,9
Рівненська	494,7	599,2	568,6	769,8	696,3
Сумська	967,6	1119,2	1288,5	2365,7	2005,0
Тернопільська	740,6	1044,8	1125,5	1598,0	1573,9
Харківська	1267,6	2406,6	2163,0	3797,0	2527,4
Херсонська	1166,3	1539,3	810,1	2202,3	1768,9
Хмельницька	1241,7	1204,9	1246,8	1815,0	1701,6
Черкаська	1594,1	2217,2	1842,4	2978,0	3194,9
Чернівецька	325,9	426,9	413,5	480,0	474,8
Чернігівська	832,3	1594,7	1650,9	2161,4	2049,0

## 25.18. Виробництво соняшнику за регіонами України

	(тис.т)				
	2000	2005	2007	2008	2009
<b>Україна</b>	<b>3457,4</b>	<b>4706,1</b>	<b>4174,4</b>	<b>6526,2</b>	<b>6364,0</b>
Автономна Республіка Крим	37,8	26,4	16,5	28,6	18,2
<b>області</b>					
<b>Вінницька</b>	<b>67,3</b>	<b>86,6</b>	<b>99,3</b>	<b>217,6</b>	<b>222,9</b>
Волинська	0,0	0,2	0,4	0,4	0,3
Дніпропетровська	451,8	612,9	617,7	851,4	828,5
Донецька	462,4	472,5	491,8	747,3	677,4
Житомирська	0,6	5,6	3,0	6,6	10,4
Закарпатська	1,2	2,3	2,4	1,9	2,2
Запорізька	444,2	734,7	513,7	824,5	764,5
Івано-Франківська	0,6	0,6	0,3	1,0	2,2
Київська	25,4	47,3	40,7	82,1	93,1
Кіровоградська	304,6	525,3	397,7	635,6	717,2
Луганська	237,6	312,3	401,7	459,2	417,1
Львівська	–	0,3	–	0,0	0,0
Миколаївська	250,5	426,8	259,7	517,3	553,1
Одеська	310,8	339,7	112,2	313,3	230,8
Полтавська	201,4	287,6	346,6	457,9	483,9
Рівненська	0,1	0,4	0,2	2,7	1,7
Сумська	40,2	27,4	54,6	112,3	97,4
Тернопільська	0,9	1,4	3,0	10,9	9,7
Харківська	342,4	300,5	489,7	586,6	618,5
Херсонська	154,7	288,6	147,3	365,1	239,6
Хмельницька	2,7	3,4	6,3	20,1	24,2
Черкаська	107,3	181,4	151,6	238,1	306,5
Чернівецька	6,2	9,6	5,4	8,8	6,6
Чернігівська	6,7	12,3	12,6	36,9	38,0

## 25.19. Виробництво цукрових буряків за регіонами України

	<i>(тис.т)</i>				
	2000	2005	2007	2008	2009
<b>Україна</b>	<b>13198,8</b>	<b>15467,8</b>	<b>16977,7</b>	<b>13437,7</b>	<b>10067,5</b>
Автономна Республіка Крим	–	–	–	–	–
<b>області</b>					
<b>Вінницька</b>	<b>1916,3</b>	<b>2050,4</b>	<b>2894,4</b>	<b>2236,5</b>	<b>1404,6</b>
Волинська	486,3	711,1	544,1	301,1	262,4
Дніпропетровська	270,2	358,6	155,8	43,1	38,6
Донецька	36,6	46,7	18,0	25,4	15,3
Житомирська	388,3	595,2	668,4	343,4	216,0
Закарпатська	–	–	–	–	–
Запорізька	26,9	25,5	7,5	7,7	–
Івано-Франківська	201,7	151,4	97,0	54,2	18,3
Київська	1215,9	1562,4	1610,2	997,5	747,8
Кіровоградська	642,4	698,5	398,2	516,5	331,3
Луганська	77,7	18,0	12,2	5,0	–
Львівська	400,6	437,3	498,6	584,0	316,2
Миколаївська	130,4	145,5	53,1	14,3	8,5
Одеська	213,4	116,2	63,2	25,0	–
Полтавська	975,1	1543,1	2195,8	2700,9	2077,7
Рівненська	431,4	582,0	1117,3	832,9	834,5
Сумська	772,8	644,3	501,7	328,0	333,2
Тернопільська	1202,3	1476,1	2058,4	1403,2	1208,7
Харківська	1116,5	1102,7	1078,8	823,9	482,3
Херсонська	25,1	32,8	0,5	1,7	–
Хмельницька	1146,2	1040,6	1342,7	863,3	912,5
Черкаська	859,7	1252,8	1114,3	854,0	602,7
Чернівецька	321,6	181,5	134,2	108,9	35,5
Чернігівська	341,3	695,1	413,3	367,2	221,4

## 25.20. Виробництво м'яса<sup>1</sup> за регіонами України

	<i>(тис.т)</i>				
	2000	2005	2007	2008	2009
<b>Україна</b>	<b>2607,5</b>	<b>2389,3</b>	<b>2769,9</b>	<b>2723,2</b>	<b>2735,2</b>
Автономна Республіка Крим	101,6	157,1	186,9	190,5	193,8
<b>області</b>					
<b>Вінницька</b>	<b>150,5</b>	<b>77,1</b>	<b>111,4</b>	<b>103,7</b>	<b>94,0</b>
Волинська	71,8	89,1	109,6	114,8	116,9
Дніпропетровська	136,9	160,9	210,5	235,2	254,6
Донецька	138,3	131,7	154,3	141,7	139,1
Житомирська	101,6	69,8	71,5	70,2	69,0
Закарпатська	76,3	73,6	74,4	76,2	76,1
Запорізька	110,5	76,8	93,3	77,9	75,0
Івано-Франківська	82,0	87,5	98,9	98,0	92,8
Київська	165,8	230,7	293,7	283,5	267,6
Кіровоградська	82,4	65,5	73,7	62,7	58,0
Луганська	77,3	69,5	65,9	60,3	58,5
Львівська	105,3	124,0	146,0	154,3	155,9
Миколаївська	71,2	44,8	50,7	46,0	39,9
Одеська	139,9	81,3	89,9	73,1	66,7
Полтавська	107,7	60,2	79,3	63,8	65,1
Рівненська	90,5	67,9	78,7	76,3	73,2
Сумська	103,0	94,3	68,6	63,8	59,4
Тернопільська	80,3	63,6	63,4	59,2	55,1
Харківська	128,9	139,1	133,6	115,1	117,6
Херсонська	89,6	63,8	71,6	69,2	66,7
Хмельницька	118,7	76,3	76,2	70,5	65,3
Черкаська	115,0	146,8	221,0	282,2	349,2
Чернівецька	56,3	51,5	61,3	63,9	63,1
Чернігівська	106,1	86,4	85,5	71,1	62,6

<sup>1</sup> Реалізація на забій у живій вазі.

**25.21. Виробництво молока<sup>1</sup> за регіонами України**

	<i>(тис.т)</i>				
	<b>2000</b>	<b>2005</b>	<b>2007</b>	<b>2008</b>	<b>2009</b>
<b>Україна</b>	<b>12657,9</b>	<b>13714,4</b>	<b>12262,1</b>	<b>11761,3</b>	<b>11606,5</b>
Автономна Республіка Крим	402,6	346,8	359,6	363,4	364,2
<b>області</b>					
<b>Вінницька</b>	<b>654,9</b>	<b>849,0</b>	<b>829,8</b>	<b>840,1</b>	<b>841,9</b>
Волинська	458,2	550,6	509,1	485,0	461,7
Дніпропетровська	522,4	494,0	415,7	381,4	359,1
Донецька	472,9	514,1	404,6	371,3	360,3
Житомирська	656,3	731,9	640,0	613,8	602,4
Закарпатська	360,3	395,7	396,4	393,9	385,2
Запорізька	354,2	383,8	317,3	304,1	287,0
Івано-Франківська	522,6	576,4	539,4	495,1	485,5
Київська	679,5	692,8	541,4	505,7	475,7
Кіровоградська	385,0	394,9	366,2	346,3	346,5
Луганська	318,4	409,0	349,0	318,8	316,0
Львівська	1032,0	930,4	813,4	731,3	682,5
Миколаївська	346,8	432,3	379,2	368,8	367,7
Одеська	532,4	606,4	467,0	416,4	414,5
Полтавська	588,7	754,1	681,2	655,7	718,0
Рівненська	436,4	502,1	471,7	455,9	448,0
Сумська	479,6	498,2	457,0	454,5	456,2
Тернопільська	505,6	485,2	452,1	424,0	418,7
Харківська	539,6	566,5	487,4	489,1	481,4
Херсонська	320,1	357,5	321,1	320,5	318,9
Хмельницька	656,6	722,5	638,7	624,9	620,4
Черкаська	499,1	518,7	501,8	493,6	491,0
Чернівецька	332,6	367,9	344,4	327,5	311,9
Чернігівська	601,1	633,6	578,6	580,2	591,8

<sup>1</sup> Молоко всіх видів.

## 25.22. Виробництво яєць всіх видів за регіонами України

	(млн.шт.)				
	2000	2005	2007	2008	2009
<b>Україна</b>	<b>8808,6</b>	<b>13045,9</b>	<b>14062,5</b>	<b>14956,5</b>	<b>15904,8</b>
Автономна Республіка Крим	447,1	581,9	652,0	699,0	762,5
<b>області</b>					
<b>Вінницька</b>	<b>348,8</b>	<b>570,0</b>	<b>648,0</b>	<b>710,7</b>	<b>710,8</b>
Волинська	158,5	219,6	189,9	184,6	183,6
Дніпропетровська	436,9	881,3	879,7	904,1	955,6
Донецька	854,1	1388,7	1319,9	1476,1	1598,8
Житомирська	270,7	440,9	471,3	483,2	479,3
Закарпатська	229,7	298,6	289,1	293,6	300,2
Запорізька	345,2	557,0	609,5	595,5	696,0
Івано-Франківська	236,1	347,1	617,9	622,8	634,2
Київська	787,2	1462,6	1784,9	1832,8	2048,4
Кіровоградська	179,0	283,3	338,8	451,1	452,1
Луганська	380,3	608,7	624,5	741,7	719,2
Львівська	465,9	548,2	542,2	548,2	571,5
Миколаївська	164,2	313,7	336,7	386,3	473,9
Одеська	656,8	684,3	515,4	504,5	586,4
Полтавська	404,7	537,8	557,3	539,7	620,1
Рівненська	194,2	327,9	355,6	363,5	411,8
Сумська	284,7	371,6	322,5	270,2	265,3
Тернопільська	234,5	290,1	352,6	350,1	352,0
Харківська	479,3	752,0	788,0	951,1	984,5
Херсонська	189,8	249,9	277,4	440,5	380,7
Хмельницька	159,6	193,4	353,3	303,4	459,5
Черкаська	379,0	534,7	615,7	674,7	669,3
Чернівецька	183,0	243,9	329,8	358,9	341,9
Чернігівська	339,3	358,7	290,5	270,2	247,2



## 25.23. Введення в експлуатацію житла за регіонами України

(тис.м<sup>2</sup> загальної площі)

	1995	2000	2005	2007	2008	2009
<b>Україна</b>	<b>8663</b>	<b>5558</b>	<b>7816</b>	<b>10244</b>	<b>10496</b>	<b>6400</b>
Автономна Республіка Крим	451	179	283	522	416	387
<b>області</b>						
<b>Вінницька</b>	<b>293</b>	<b>141</b>	<b>350</b>	<b>396</b>	<b>362</b>	<b>172</b>
Волинська	200	126	155	180	195	139
Дніпропетровська	559	431	375	422	438	170
Донецька	591	344	329	371	437	173
Житомирська	282	118	192	221	247	89
Закарпатська	198	213	232	351	393	169
Запорізька	289	131	159	220	217	101
Івано-Франківська	267	217	332	455	517	381
Київська	634	337	635	857	1164	680
Кіровоградська	216	78	108	121	129	67
Луганська	306	181	253	259	249	35
Львівська	419	372	499	670	780	392
Миколаївська	270	101	123	153	161	86
Одеська	401	268	450	793	847	537
Полтавська	344	169	210	278	261	156
Рівненська	219	107	145	254	173	98
Сумська	212	110	143	185	199	139
Тернопільська	187	149	245	304	304	146
Харківська	603	249	367	538	223	427
Херсонська	252	128	163	188	230	75
Хмельницька	296	168	287	310	308	266
Черкаська	277	109	161	204	163	145
Чернівецька	175	116	201	305	365	165
Чернігівська	213	95	153	186	204	105
<b>міста</b>						
Київ	410	859	1201	1401	1431	948
Севастополь	99	62	65	100	83	152

## 25.24. Інвестиції в основний капітал за регіонами України

(у фактичних цінах; млн.грн.)

	1995 <sup>1</sup>	2000	2005	2007	2008	2009
<b>Україна</b>	<b>937816</b>	<b>23629</b>	<b>93096</b>	<b>188486</b>	<b>233081</b>	<b>151777</b>
Автономна Республіка Крим	25321	784	3375	7007	8655	5536
<b>області</b>						
<b>Вінницька</b>	<b>26203</b>	<b>365</b>	<b>1693</b>	<b>4136</b>	<b>4752</b>	<b>2670</b>
Волинська	11502	278	1186	2867	3489	2415
Дніпропетровська	104605	2252	7792	14874	18063	13254
Донецька	117774	2901	9598	16898	22136	12985
Житомирська	27769	256	1135	2442	3646	2299
Закарпатська	8434	332	1115	2642	3303	1915
Запорізька	47428	1190	3299	6407	7459	4650
Івано-Франківська	37049	605	1683	4006	5950	3447
Київська	45311	947	4519	12658	16921	9955
Кіровоградська	16575	271	1285	2482	3048	2766
Луганська	52244	1030	4363	9754	9000	4378
Львівська	36555	1061	4682	8287	10799	6708
Миколаївська	25397	460	2534	3699	4333	4022
Одеська	39105	1348	5154	10500	12484	9959
Полтавська	44181	1438	3709	6672	8840	7691
Рівненська	18476	365	1184	2924	3672	2696
Сумська	21131	597	1441	2435	3015	2185
Тернопільська	14509	199	890	1979	2843	1428
Харківська	42149	1373	5775	12051	11819	8315
Херсонська	16700	282	1077	2322	3929	2087
Хмельницька	25701	455	1461	3135	4849	3471
Черкаська	24861	330	2046	4236	5128	3040
Чернівецька	9715	141	755	2332	3733	2602
Чернігівська	21544	431	1333	2422	3053	1588
<b>міста</b>						
Київ	71738	3809	19468	38230	46574	28228
Севастополь	5839	129	544	1089	1588	1487

<sup>1</sup> Млрд.крб.

## 25.25. Індекси інвестицій в основний капітал за регіонами України

(відсотків до попереднього року)

	1995	2000	2005	2007	2008	2009
<b>Україна</b>	<b>71,5</b>	<b>114,4</b>	<b>101,9</b>	<b>129,8</b>	<b>97,4</b>	<b>58,5</b>
Автономна Республіка Крим	59,0	93,8	100,9	127,4	96,2	57,5
<b>області</b>						
<b>Вінницька</b>	<b>71,1</b>	<b>109,9</b>	<b>121,1</b>	<b>141,4</b>	<b>92,3</b>	<b>50,7</b>
Волинська	86,0	95,4	92,0	132,8	96,0	62,3
Дніпропетровська	77,2	123,5	109,7	121,2	98,5	66,2
Донецька	68,4	107,4	110,8	126,0	103,4	52,8
Житомирська	79,0	103,4	112,7	136,9	119,8	56,7
Закарпатська	52,0	120,1	81,1	112,2	96,9	52,1
Запорізька	91,0	101,8	100,5	145,0	90,5	56,5
Івано-Франківська	64,0	159,7	86,6	133,1	114,3	51,6
Київська	65,0	118,2	105,1	151,6	104,0	52,8
Кіровоградська	66,0	100,6	77,4	120,8	97,1	81,8
Луганська	60,0	106,6	122,7	154,8	73,0	44,3
Львівська	84,0	127,6	107,6	123,2	101,0	55,3
Миколаївська	79,0	111,6	106,2	102,7	94,0	83,6
Одеська	72,0	140,4	81,9	123,2	91,7	71,5
Полтавська	73,0	104,6	105,8	120,8	105,6	77,6
Рівненська	85,0	82,6	51,7	116,9	99,9	66,4
Сумська	73,0	117,5	110,3	138,6	99,3	63,7
Тернопільська	79,2	79,0	116,5	138,9	115,0	44,7
Харківська	66,0	138,0	95,3	132,2	76,4	63,6
Херсонська	59,0	120,7	102,4	132,6	132,8	48,0
Хмельницька	72,1	95,5	70,2	130,5	119,4	64,9
Черкаська	67,7	89,0	68,4	111,5	94,4	52,8
Чернівецька	56,9	103,6	93,0	132,1	125,5	62,4
Чернігівська	69,0	113,2	96,9	139,0	101,4	46,4
<b>міста</b>						
Київ	81,0	121,1	116,9	131,2	96,8	54,3
Севастополь	92,5	166,7	101,8	121,8	110,8	83,6

## 25.26. Прямі іноземні інвестиції в регіони України

(на початок року; млн.дол. США)

	1996	2001	2006	2007	2008	2009	2010
<b>Україна</b>	<b>896,9</b>	<b>3875,0</b>	<b>16890,0</b>	<b>21607,3</b>	<b>29542,7</b>	<b>35723,4</b>	<b>40026,8</b>
Автономна Республіка							
Крим	15,8	146,0	460,4	577,0	726,2	637,6	718,4
<b>області</b>							
<b>Вінницька</b>	<b>5,4</b>	<b>22,0</b>	<b>79,1</b>	<b>108,3</b>	<b>152,6</b>	<b>161,3</b>	<b>176,5</b>
Волинська	3,2	49,0	113,4	272,4	392,4	388,7	328,8
Дніпропетровська	64,0	220,0	1744,7	2361,3	2934,3	2667,3	2813,6
Донецька	79,4	306,8	614,4	905,9	1355,2	1508,8	1649,6
Житомирська	4,0	27,9	90,0	122,9	173,6	181,3	215,4
Закарпатська	18,0	92,1	261,3	295,0	345,3	355,8	355,0
Запорізька	14,3	230,0	548,5	606,5	761,4	835,6	872,1
Івано-Франківська	18,0	40,1	136,7	183,5	385,2	480,8	615,9
Київська	32,4	342,7	642,0	871,4	1083,6	1301,2	1507,4
Кіровоградська	6,8	19,5	51,1	52,3	55,3	63,0	66,0
Луганська	22,7	31,4	268,7	284,3	309,1	336,1	577,9
Львівська	43,6	150,0	426,9	515,0	771,5	930,7	1111,9
Миколаївська	6,3	45,4	123,7	113,0	136,8	151,8	172,9
Одеська	77,3	203,0	599,3	718,7	880,8	991,5	1043,2
Полтавська	13,6	181,0	279,1	315,8	367,9	511,5	445,5
Рівненська	3,4	45,6	77,3	112,6	233,1	272,1	275,5
Сумська	16,9	44,3	165,5	156,7	180,5	159,1	225,6
Тернопільська	9,1	21,3	39,3	45,0	51,0	58,7	66,5
Харківська	8,2	121,0	485,6	983,6	1278,7	1599,4	2054,7
Херсонська	2,1	35,2	91,3	109,7	156,2	171,4	180,5
Хмельницька	7,0	15,4	77,3	92,2	129,0	137,3	219,7
Черкаська	28,2	104,7	99,1	116,3	175,0	177,2	222,5
Чернівецька	4,2	8,9	28,4	36,8	51,2	60,1	62,0
Чернігівська	12,1	51,5	98,2	81,5	86,6	94,4	87,4
<b>міста</b>							
Київ	365,9	1288,2	3929,8	5881,9	9681,7	13321,5	15756,1
Севастополь	1,0	15,2	92,7	126,3	147,2	141,8	145,1
Нерозподілені за регіонами обсяги інвестицій <sup>1</sup>	–	–	5266,2	5561,4	6541,3	8027,4	8061,1

<sup>1</sup> Обсяги прямих інвестицій, отримані на підставі даних НБУ та ФДМУ (щодо різниці між ринковою та номінальною вартістю акцій, майна тощо, не облікованої у статистичній звітності окремих підприємств).

**25.27. Обсяг виконаних будівельних робіт за регіонами України**

(у фактичних цінах; млн.грн.)

	1995 <sup>1</sup>	2000	2005	2007	2008	2009
<b>Україна</b>	<b>543465,7</b>	<b>8429,0</b>	<b>25462,3</b>	<b>53524,6</b>	<b>64362,6</b>	<b>37886,8</b>
Автономна Республіка Крим	17755,6	298,5	1124,1	2567,4	2773,9	1988,6
<b>області</b>						
<b>Вінницька</b>	<b>13259,3</b>	<b>151,9</b>	<b>531,1</b>	<b>1098,9</b>	<b>1255,0</b>	<b>748,5</b>
Волинська	6425,9	73,0	346,1	732,4	823,4	359,8
Дніпропетровська	70546,1	617,7	1454,0	3277,0	3600,7	2220,4
Донецька	65803,3	858,6	2347,3	6042,0	7321,2	3524,7
Житомирська	13135,6	95,0	288,0	454,8	637,9	492,9
Закарпатська	4587,2	103,0	343,9	491,8	667,8	497,1
Запорізька	27305,5	341,1	746,2	1259,9	1498,7	924,1
Івано-Франківська	11820,6	256,3	466,2	894,0	1332,1	606,2
Київська	26194,0	342,5	1166,7	2125,0	2459,6	1355,7
Кіровоградська	6021,1	64,6	263,0	410,3	555,9	307,8
Луганська	29177,5	312,5	822,7	1862,9	1830,8	1084,6
Львівська	27613,3	561,1	1155,9	2807,5	3429,0	2134,9
Миколаївська	12293,3	135,2	600,1	1003,7	1270,1	794,1
Одеська	19095,0	427,0	1342,1	2545,8	2962,3	2103,7
Полтавська	21815,6	478,9	959,7	1652,4	2147,5	1694,6
Рівненська	10658,1	157,6	410,1	611,7	735,7	916,4
Сумська	10733,2	202,8	285,1	590,1	767,6	427,8
Тернопільська	6295,9	82,9	349,1	540,1	740,4	509,9
Харківська	29293,0	608,5	1354,1	2635,1	3903,6	2829,5
Херсонська	7578,6	72,8	254,1	487,9	672,0	347,0
Хмельницька	11410,7	127,4	369,9	771,5	1014,7	571,7
Черкаська	13008,4	125,7	440,8	791,2	991,7	484,5
Чернівецька	5187,1	58,6	363,5	763,0	1214,4	826,1
Чернігівська	13119,6	142,9	343,2	703,3	786,1	475,6
<b>міста</b>						
Київ	60084,5	1702,3	7195,6	16066,4	18443,1	9381,1
Севастополь	3247,7	30,6	139,7	338,5	527,4	279,5

<sup>1</sup> Див. виноску до табл. 25.24.

**25.28. Індекси обсягів виконаних будівельних робіт за регіонами України**

(відсотків до попереднього року)

	1995	2000	2005	2007	2008	2009
<b>Україна</b>	<b>64,6</b>	<b>100,4</b>	<b>93,4</b>	<b>115,6</b>	<b>84,2</b>	<b>51,8</b>
Автономна Республіка Крим	55,5	73,0	98,1	113,0	78,6	62,1
<b>області</b>						
<b>Вінницька</b>	<b>59,1</b>	<b>94,5</b>	<b>85,4</b>	<b>119,2</b>	<b>68,0</b>	<b>52,0</b>
Волинська	71,6	102,6	102,4	110,1	79,2	36,1
Дніпропетровська	66,0	88,2	87,2	111,7	76,9	55,1
Донецька	62,3	101,6	95,0	128,2	86,3	43,0
Житомирська	78,8	92,1	104,1	113,7	87,7	66,9
Закарпатська	59,8	94,7	67,9	89,8	93,2	62,7
Запорізька	70,7	83,7	86,4	94,5	85,6	49,1
Івано-Франківська	69,7	122,2	108,2	102,4	92,1	40,4
Київська	66,7	99,6	85,0	106,3	82,7	46,2
Кіровоградська	54,3	88,6	77,0	88,2	89,2	49,0
Луганська	60,3	80,1	101,0	100,5	69,3	53,2
Львівська	70,4	113,9	79,3	112,3	82,2	54,5
Миколаївська	61,5	96,3	93,7	96,1	79,2	55,6
Одеська	64,1	119,5	98,7	111,2	80,2	57,7
Полтавська	63,8	86,9	96,2	105,8	92,2	68,4
Рівненська	68,6	74,3	65,4	104,0	88,0	109,8
Сумська	60,1	116,2	101,7	127,4	81,6	49,1
Тернопільська	58,4	106,2	108,4	106,7	95,9	60,0
Харківська	64,1	99,4	85,0	110,2	95,0	64,2
Херсонська	55,1	80,1	82,0	114,4	95,7	44,9
Хмельницька	62,4	85,0	76,3	120,2	91,5	50,1
Черкаська	70,2	88,9	70,4	119,5	81,3	42,6
Чернівецька	64,5	99,4	100,8	108,5	108,6	60,0
Чернігівська	77,7	114,9	89,3	138,4	73,0	54,1
<b>міста</b>						
Київ	64,7	127,4	105,5	125,9	84,5	45,8
Севастополь	58,4	57,3	91,6	124,5	103,4	50,0

**25.29. Експлуатаційна довжина залізничних колій загального користування за регіонами України**

	(км)					
	1995	2000	2005	2007	2008	2009
<b>Україна</b>	<b>22756</b>	<b>22301</b>	<b>21980</b>	<b>21852</b>	<b>21655</b>	<b>21658</b>
Автономна Республіка Крим	645	644	637	629	629	629
<b>області</b>						
<b>Вінницька</b>	<b>1261</b>	<b>1157</b>	<b>1107</b>	<b>1095</b>	<b>1074</b>	<b>1074</b>
Волинська	615	615	612	603	597	597
Дніпропетровська	1574	1557	1545	1545	1545	1545
Донецька	1649	1624	1606	1595	1594	1591
Житомирська	1128	1081	1055	1055	1019	1019
Закарпатська	635	624	610	606	606	606
Запорізька	993	993	990	990	990	990
Івано-Франківська	497	494	494	496	496	496
Київська	859	824	827	827	756	756
Кіровоградська	944	937	884	884	884	888
Луганська	1204	1140	1085	1091	1092	1092
Львівська	1298	1298	1292	1280	1280	1280
Миколаївська	766	730	711	711	711	711
Одеська	1152	1095	1075	1066	1068	1068
Полтавська	853	853	853	852	852	852
Рівненська	587	587	587	585	585	585
Сумська	833	791	794	769	734	734
Тернопільська	572	571	562	564	564	564
Харківська	1518	1512	1512	1512	1512	1514
Херсонська	454	452	452	452	452	452
Хмельницька	739	740	737	737	737	737
Черкаська	651	651	650	604	588	588
Чернівецька	418	423	413	413	413	413
Чернігівська	911	908	890	891	877	877

**25.30. Щільність залізничних колій загального користування за регіонами України**

(км шляхів на 1 тис.км<sup>2</sup> території)

	1995	2000	2005	2007	2008	2009
<b>Україна</b>	<b>38</b>	<b>37</b>	<b>36</b>	<b>36</b>	<b>36</b>	<b>36</b>
Автономна Республіка Крим	24	24	24	23	23	23
<b>області</b>						
<b>Вінницька</b>	<b>48</b>	<b>44</b>	<b>42</b>	<b>41</b>	<b>41</b>	<b>41</b>
Волинська	30	30	30	30	30	30
Дніпропетровська	49	49	48	48	48	48
Донецька	62	61	61	60	60	60
Житомирська	38	36	35	35	34	34
Закарпатська	50	49	48	47	47	47
Запорізька	37	37	34	36	36	36
Івано-Франківська	36	36	36	36	36	36
Київська	30	29	29	29	26	26
Кіровоградська	38	38	36	36	36	36
Луганська	45	43	41	41	41	41
Львівська	60	60	59	59	59	59
Миколаївська	31	30	29	29	29	29
Одеська	35	33	32	32	32	32
Полтавська	30	30	30	30	30	30
Рівненська	29	29	29	29	29	29
Сумська	35	33	33	32	31	31
Тернопільська	41	41	41	41	41	41
Харківська	48	48	48	48	48	48
Херсонська	16	16	16	16	16	16
Хмельницька	36	36	36	36	36	36
Черкаська	31	31	31	29	28	28
Чернівецька	52	52	51	51	51	51
Чернігівська	29	28	28	28	28	27



**25.31. Довжина автомобільних доріг загального користування за регіонами України**

	(тис.км)					
	1995	2000	2005	2007	2008	2009
<b>Україна</b>	<b>172,3</b>	<b>169,5</b>	<b>169,3</b>	<b>169,4</b>	<b>169,5</b>	<b>169,5</b>
Автономна Республіка Крим <sup>1</sup>	6,8	6,6	6,6	6,6	6,6	6,6
<b>області</b>						
<b>Вінницька</b>	<b>9,8</b>	<b>9,5</b>	<b>9,5</b>	<b>9,5</b>	<b>9,5</b>	<b>9,5</b>
Волинська	6,3	6,3	6,2	6,2	6,2	6,2
Дніпропетровська	8,9	8,0	9,2	9,2	9,2	9,1
Донецька	8,2	9,2	8,1	8,1	8,1	8,1
Житомирська	8,5	8,5	8,5	8,5	8,5	8,5
Закарпатська	3,5	3,3	3,3	3,3	3,3	3,3
Запорізька	6,9	7,0	7,0	7,0	7,0	7,0
Івано-Франківська	4,4	4,2	4,2	4,2	4,2	4,2
Київська	8,2	8,4	8,5	8,5	8,5	8,6
Кіровоградська	7,5	7,1	6,5	6,3	6,3	6,3
Луганська	5,8	5,8	5,8	5,9	5,9	5,9
Львівська	8,2	8,3	8,3	8,3	8,4	8,4
Миколаївська	4,9	4,8	4,8	4,8	4,8	4,8
Одеська	8,3	8,2	8,2	8,3	8,3	8,3
Полтавська	9,2	8,8	8,8	8,9	8,9	8,9
Рівненська	5,2	5,0	5,1	5,1	5,1	5,1
Сумська	7,6	7,3	7,3	7,2	7,2	7,2
Тернопільська	5,6	5,1	5,1	5,0	5,0	5,0
Харківська	9,3	9,5	9,6	9,6	9,6	9,6
Херсонська	5,5	4,9	4,9	5,0	5,0	5,0
Хмельницька	7,1	7,1	7,1	7,2	7,2	7,2
Черкаська	6,3	6,0	6,1	6,1	6,1	6,1
Чернівецька	3,0	2,9	2,9	2,9	2,9	2,9
Чернігівська	7,3	7,7	7,7	7,7	7,7	7,7

<sup>1</sup> З урахуванням доріг м.Севастополя.

**25.32. Щільність автомобільних доріг загального користування з твердим покриттям за регіонами України**

(км шляхів на 1 тис.км<sup>2</sup> території)

	1995	2000	2005	2007	2008	2009
<b>Україна</b>	<b>270</b>	<b>271</b>	<b>273</b>	<b>274</b>	<b>275</b>	<b>275</b>
Автономна Республіка Крим <sup>1</sup>	251	243	245	245	245	245
<b>області</b>						
<b>Вінницька</b>	<b>334</b>	<b>337</b>	<b>338</b>	<b>338</b>	<b>339</b>	<b>339</b>
Волинська	274	279	284	284	285	285
Дніпропетровська	278	287	288	288	288	287
Донецька	305	301	301	302	302	303
Житомирська	272	276	278	278	278	278
Закарпатська	268	259	259	259	261	261
Запорізька	245	250	250	250	251	251
Івано-Франківська	314	300	299	301	300	300
Київська	278	289	293	295	295	295
Кіровоградська	243	251	251	250	250	252
Луганська	211	213	215	217	218	217
Львівська	368	372	374	376	376	376
Миколаївська	200	195	196	196	195	195
Одеська	238	239	241	243	243	242
Полтавська	301	306	307	307	308	308
Рівненська	245	247	248	250	251	252
Сумська	266	272	274	280	281	282
Тернопільська	377	365	364	361	361	361
Харківська	285	294	295	296	298	298
Херсонська	183	170	172	175	175	175
Хмельницька	341	343	344	345	345	346
Черкаська	282	277	284	284	285	283
Чернівецька	368	352	353	354	354	354
Чернігівська	211	219	224	225	226	226

<sup>1</sup>Див. виноску до табл. 25.31.

**25.33. Забезпеченість населення основними домашніми телефонними апаратами за регіонами України<sup>1</sup>**

(у розрахунку на 100 сімей; од)

	1995	2000	2005	2007	2008	2009
<b>Україна</b>	<b>33</b>	<b>41</b>	<b>54</b>	<b>60</b>	<b>61</b>	<b>61</b>
Автономна Республіка Крим	30	38	50	53	54	57
<b>області</b>						
<b>Вінницька</b>	<b>26</b>	<b>31</b>	<b>39</b>	<b>43</b>	<b>45</b>	<b>45</b>
Волинська	33	40	47	50	51	51
Дніпропетровська	31	40	60	65	65	63
Донецька	26	32	47	50	50	48
Житомирська	34	39	47	51	53	53
Закарпатська	22	28	41	45	47	47
Запорізька	38	49	68	73	74	73
Івано-Франківська	29	33	44	48	49	48
Київська	32	39	50	54	56	58
Кіровоградська	32	32	41	43	43	42
Луганська	29	34	46	49	49	47
Львівська	27	38	54	59	60	61
Миколаївська	41	46	55	59	60	58
Одеська	33	45	69	83	100	111
Полтавська	27	37	50	55	56	56
Рівненська	25	37	46	50	51	51
Сумська	28	34	46	51	52	51
Тернопільська	34	44	50	55	57	56
Харківська	35	44	60	67	69	63
Херсонська	31	37	51	56	57	52
Хмельницька	35	40	47	51	52	52
Черкаська	30	36	48	51	51	51
Чернівецька	28	40	51	56	57	58
Чернігівська	39	39	50	55	57	57
<b>міста</b>						
Київ	59	84	92	109	102	102
Севастополь	59	70	94	101	103	81

<sup>1</sup> З 2005 року – включаючи відомчі.

**25.34. Роздрібний товарооборот підприємств, які здійснюють роздрібну торгівлю та ресторанне господарство, на одну особу**

	Гривень					Місце серед регіонів				
	2000	2005	2007	2008	2009	2000	2005	2007	2008	2009
<b>Україна</b>	<b>585</b>	<b>2003</b>	<b>3832</b>	<b>5338</b>	<b>5015</b>	<b>x</b>	<b>x</b>	<b>x</b>	<b>x</b>	<b>x</b>
Автономна Республіка Крим	458	1734	3257	4603	4288	17	10	10	10	10
<b>області</b>										
<b>Вінницька</b>	<b>441</b>	<b>1314</b>	<b>2336</b>	<b>3216</b>	<b>2816</b>	<b>20</b>	<b>22</b>	<b>23</b>	<b>25</b>	<b>27</b>
Волинська	540	1759	3022	4155	3753	12	9	13	14	16
Дніпропетровська	654	2418	4684	6601	5989	5	2	3	2	4
Донецька	533	1693	3496	4918	4441	13	12	9	9	9
Житомирська	482	1327	2532	3342	3212	15	21	18	22	22
Закарпатська	590	2139	2949	4267	3951	7	7	16	13	15
Запорізька	702	2076	3686	5091	4642	2	8	8	7	8
Івано-Франківська	413	1124	2264	3270	3077	23	27	24	24	23
Київська	546	1705	3820	5690	5804	11	11	6	6	5
Кіровоградська	436	1364	2677	3795	3556	22	19	17	17	17
Луганська	391	1140	2215	3327	3072	25	26	26	23	24
Львівська	683	2141	3694	5018	5089	4	6	7	8	7
Миколаївська	443	1437	3197	4426	4040	19	16	11	12	11
Одеська	445	2144	4174	5916	6206	18	5	5	5	3
Полтавська	640	1612	3052	4430	4021	6	14	12	11	13
Рівненська	401	1419	2382	3346	3295	24	17	22	21	21
Сумська	585	1416	2233	3086	2867	8	18	25	26	26
Тернопільська	334	1187	2043	3019	3044	27	25	27	27	25
Харківська	688	2380	4391	6042	5756	3	3	4	4	6
Херсонська	439	1613	2990	3981	4033	21	13	14	16	12
Хмельницька	386	1306	2484	3718	3297	26	23	20	18	20
Черкаська	460	1298	2401	3480	3416	16	24	21	19	18
Чернівецька	515	1578	2960	4052	3974	14	15	15	15	14
Чернігівська	563	1340	2502	3458	3326	10	20	19	20	19
<b>міста</b>										
Київ	1571	6603	13187	17367	15563	1	1	1	1	1
Севастополь	573	2339	4769	6600	6466	9	4	2	3	2

**25.35. Чисельність наявного населення за регіонами України**

(тис. осіб)

	На 1 січня 2010р.			Середня чисельність населення за 2009р.		
	все на-селення	міське	сільське	все на-селення	міське	сільське
<b>Україна</b>	<b>45962,9</b>	<b>31524,8</b>	<b>14438,1</b>	<b>46053,3</b>	<b>31555,8</b>	<b>14497,5</b>
Автономна Республіка Крим	1965,3	1235,8	729,5	1966,3	1236,8	729,5
<b>області</b>						
<b>Вінницька</b>	<b>1650,6</b>	<b>814,2</b>	<b>836,4</b>	<b>1655,3</b>	<b>813,4</b>	<b>841,9</b>
Волинська	1036,7	535,4	501,3	1036,4	534,1	502,3
Дніпропетровська	3355,5	2801,3	554,2	3364,9	2808,5	556,4
Донецька	4466,7	4042,8	423,9	4483,6	4057,5	426,1
Житомирська	1285,8	742,2	543,6	1290,0	743,2	546,8
Закарпатська	1244,8	462,6	782,2	1244,1	462,2	781,9
Запорізька	1811,7	1391,6	420,1	1816,5	1394,3	422,2
Івано-Франківська	1380,7	596,4	784,3	1380,9	595,6	785,3
Київська	1721,8	1052,1	669,7	1724,8	1050,9	673,9
Кіровоградська	1017,8	627,9	389,9	1022,4	629,8	392,6
Луганська	2311,6	2003,2	308,4	2321,7	2011,4	310,3
Львівська	2549,6	1548,0	1001,6	2551,3	1547,6	1003,7
Миколаївська	1189,5	804,7	384,8	1192,7	806,8	385,9
Одеська	2391,0	1595,1	795,9	2391,6	1593,7	797,9
Полтавська	1499,6	912,5	587,1	1505,5	914,3	591,2
Рівненська	1151,6	550,2	601,4	1151,3	549,4	601,9
Сумська	1172,3	787,6	384,7	1178,2	790,0	388,2
Тернопільська	1088,9	474,7	614,2	1091,1	474,4	616,7
Харківська	2769,1	2214,1	555,0	2775,7	2217,8	557,9
Херсонська	1093,4	668,5	424,9	1096,3	670,3	426,0
Хмельницька	1334,0	726,2	607,8	1337,7	725,0	612,7
Черкаська	1295,2	724,1	571,1	1299,7	725,4	574,3
Чернівецька	904,4	379,3	525,1	904,2	378,2	526,0
Чернігівська	1109,7	692,0	417,7	1115,5	692,8	422,7
<b>міста</b>						
Київ	2785,1	2785,1	х	2775,3	2775,3	х
Севастополь (міськрада)	380,5	357,2	23,3	380,3	357,1	23,2

**25.36. Чисельність постійного населення за регіонами України**

(тис. осіб)

	На 1 січня 2010р.			Середня чисельність населення за 2009р.		
	все на-селення	міське	сільське	все на-селення	міське	сільське
<b>Україна</b>	<b>45782,6</b>	<b>31269,2</b>	<b>14513,4</b>	<b>45873,0</b>	<b>31300,2</b>	<b>14572,8</b>
Автономна Республіка Крим	1956,6	1221,1	735,5	1957,5	1222,0	735,5
<b>області</b>						
<i><b>Вінницька</b></i>	<i><b>1643,5</b></i>	<i><b>805,2</b></i>	<i><b>838,3</b></i>	<i><b>1648,2</b></i>	<i><b>804,4</b></i>	<i><b>843,8</b></i>
Волинська	1033,9	529,3	504,6	1033,7	528,0	505,7
Дніпропетровська	3352,2	2795,3	556,9	3361,5	2802,5	559,0
Донецька	4453,8	4026,9	426,9	4470,7	4041,6	429,1
Житомирська	1286,6	740,0	546,6	1290,8	741,1	549,7
Закарпатська	1242,0	457,4	784,6	1241,3	457,1	784,2
Запорізька	1810,9	1387,6	423,3	1815,7	1390,3	425,4
Івано-Франківська	1378,0	590,2	787,8	1378,2	589,3	788,9
Київська	1716,0	1041,0	675,0	1719,0	1039,9	679,1
Кіровоградська	1011,4	621,8	389,6	1016,0	623,7	392,3
Луганська	2307,0	1997,2	309,8	2317,1	2005,4	311,7
Львівська	2531,2	1525,0	1006,2	2532,9	1524,6	1008,3
Миколаївська	1188,8	801,8	387,0	1192,0	803,9	388,1
Одеська	2380,0	1576,9	803,1	2380,5	1575,5	805,0
Полтавська	1491,7	900,7	591,0	1497,7	902,5	595,2
Рівненська	1150,6	545,0	605,6	1150,2	544,1	606,1
Сумська	1170,1	783,2	386,9	1176,0	785,6	390,4
Тернопільська	1085,6	470,0	615,6	1087,9	469,7	618,2
Харківська	2753,5	2194,4	559,1	2760,1	2198,1	562,0
Херсонська	1092,0	665,2	426,8	1094,9	667,0	427,9
Хмельницька	1330,8	720,5	610,3	1334,5	719,3	615,2
Черкаська	1291,6	718,5	573,1	1296,1	719,8	576,3
Чернівецька	901,3	374,3	527,0	901,2	373,2	528,0
Чернігівська	1101,2	681,7	419,5	1107,0	682,6	424,4
<b>міста</b>						
Київ	2743,8	2743,8	x	2734,0	2734,0	x
Севастополь (міськрада)	378,5	355,2	23,3	378,3	355,0	23,3

**25.37. Загальні коефіцієнти природного руху населення  
за регіонами України**

(на 1000 жителів)

	Кількість народжених		Кількість померлих		Природний приріст (скорочення)	
	2009	2008	2009	2008	2009	2008
<b>Україна</b>	<b>11,1</b>	<b>11,0</b>	<b>15,3</b>	<b>16,3</b>	<b>-4,2</b>	<b>-5,3</b>
Автономна Республіка Крим	12,0	11,9	14,5	15,6	-2,5	-3,7
<b>області</b>						
<i><b>Вінницька</b></i>	<i><b>10,9</b></i>	<i><b>10,8</b></i>	<i><b>16,2</b></i>	<i><b>17,1</b></i>	<i><b>-5,3</b></i>	<i><b>-6,3</b></i>
Волинська	14,8	14,8	14,1	15,0	0,7	-0,2
Дніпропетровська	11,1	11,0	16,3	17,7	-5,2	-6,7
Донецька	9,7	9,8	16,8	18,1	-7,1	-8,3
Житомирська	11,7	11,3	17,0	18,3	-5,3	-7,0
Закарпатська	14,6	14,7	12,5	13,0	2,1	1,7
Запорізька	10,1	10,3	15,5	16,5	-5,4	-6,2
Івано-Франківська	12,6	12,3	12,7	13,3	-0,1	-1,0
Київська	12,0	11,7	16,7	17,9	-4,7	-6,2
Кіровоградська	10,7	10,2	17,4	18,6	-6,7	-8,4
Луганська	9,3	9,5	16,9	18,0	-7,6	-8,5
Львівська	11,8	11,3	12,9	13,7	-1,1	-2,4
Миколаївська	11,0	11,2	15,7	16,6	-4,7	-5,4
Одеська	12,1	12,0	15,0	15,9	-2,9	-3,9
Полтавська	9,8	9,7	17,8	18,4	-8,0	-8,7
Рівненська	15,2	14,8	13,4	14,1	1,8	0,7
Сумська	9,1	9,1	18,0	18,7	-8,9	-9,6
Тернопільська	11,4	11,3	14,3	14,8	-2,9	-3,5
Харківська	9,8	9,8	15,3	16,2	-5,5	-6,4
Херсонська	11,2	11,3	15,4	16,3	-4,2	-5,0
Хмельницька	11,0	11,0	16,3	17,0	-5,3	-6,0
Черкаська	9,7	9,5	16,9	17,9	-7,2	-8,4
Чернівецька	12,2	12,2	12,9	13,5	-0,7	-1,3
Чернігівська	9,4	8,9	19,9	21,1	-10,5	-12,2
<b>міста</b>						
Київ	11,7	11,6	10,2	10,9	1,5	0,7
Севастополь (міськрада)	11,2	11,0	14,5	15,6	-3,3	-4,6

**25.38. Доходи населення за регіонами**

(млн.грн.)

	2005			2008			2009 <sup>1</sup>		
	доходи	наявний дохід		доходи	наявний дохід		доходи	наявний дохід	
		усього	у розрахунку на одну особу, грн.		усього	у розрахунку на одну особу, грн.		усього	у розрахунку на одну особу, грн.
<b>Україна</b>	<b>381404</b>	<b>298275</b>	<b>6332,1</b>	<b>845641</b>	<b>634493</b>	<b>13716,3</b>	<b>897669</b>	<b>372662</b>	<b>14606,2</b>
Автономна Республіка Крим	13883	10806	5432,9	30386	19454	11515,8	32385	24118	12265,7
<b>області</b>									
<b>Вінницька</b>	<b>12193</b>	<b>9908</b>	<b>5791,1</b>	<b>25170</b>	<b>19454</b>	<b>11676,4</b>	<b>27223</b>	<b>20493</b>	<b>12380,2</b>
Волинська	6808	5478	5254,2	14662	10982	10597,3	15430	11536	11130,8
Дніпропетровська	31344	24287	7015,9	68420	52352	15459,9	72448	56014	16646,6
Донецька	40753	32945	7088,9	92213	73310	16220,1	98116	77929	17380,9
Житомирська	9418	7449	5568,5	20216	15627	12022,6	21041	15977	12385,3
Закарпатська	7504	6012	4821,2	16033	12013	9664,5	16969	12476	10028,1
Запорізька	16360	13223	7074,5	35628	27891	15265,2	38016	29380	16174,0
Івано-Франківська	9120	7404	5321,6	20143	15563	11262,8	21068	16592	12015,4
Київська	13824	11168	6305,0	31666	24763	14292,4	33763	26020	15085,8
Кіровоградська	7451	5989	5568,6	15452	11873	11489,3	16172	12021	11757,6
Луганська	17860	14308	5900,9	39861	31430	13411,0	42918	33359	14368,4
Львівська	19823	16020	6203,1	42220	32513	12718,3	44533	34843	13657,0
Миколаївська	9301	7516	6137,5	19950	15148	12626,5	20871	15860	13297,6
Одеська	18558	14173	5883,4	39367	28133	11754,4	42181	30186	12621,7
Полтавська	12831	10404	6653,5	27024	21135	13922,0	28239	22202	14747,3
Рівненська	7821	6192	5344,4	16865	12810	11124,6	17714	13276	11531,3
Сумська	9114	7376	5972,0	19819	15698	13187,2	20390	16089	13655,6
Тернопільська	6969	5616	5032,7	14999	11599	10583,0	15665	11711	10733,2
Харківська	22926	18042	6355,7	51971	39232	14065,7	53803	41364	14902,2
Херсонська	7664	6115	5400,5	16206	12410	11248,1	17001	12724	11606,3
Хмельницька	9868	7916	5733,3	20596	16067	11938,6	21675	16497	12332,4
Черкаська	9392	7467	5534,0	20424	15702	11987,2	21266	16122	12404,4
Чернівецька	5776	4620	5078,0	12214	8856	9793,2	12222	9291	10275,4
Чернігівська	8650	7044	5979,1	17908	13942	12353,4	18906	14497	12996,0
<b>міста</b>									
Київ	43348	28629	10683,3	109781	68713	24960,2	119298	77132	27792,3
Севастополь	2845	2168	5723,3	6447	4600	12111,6	8356	4953	13023,9

<sup>1</sup> Попередні дані.



## 25.39. Витрати населення за регіонами

(млн.грн.)

	2005		2008		2009 <sup>1</sup>	
	усього	у розрахунку на одну особу, грн.	усього	у розрахунку на одну особу, грн.	усього	у розрахунку на одну особу, грн.
<b>Україна</b>	<b>335753</b>	<b>7127,7</b>	<b>793630</b>	<b>17156,5</b>	<b>815203</b>	<b>17701,3</b>
Автономна Республіка Крим	13521	6797,9	31838	16168,0	31829	16187,3
<b>області</b>						
<b>Вінницька</b>	<b>9306</b>	<b>5439,2</b>	<b>23129</b>	<b>13882,1</b>	<b>24113</b>	<b>14567,1</b>
Волинська	6070	5822,0	14360	13857,0	14622	14108,5
Дніпропетровська	26711	7716,2	59382	17536,0	59404	17654,0
Донецька	28840	6205,6	74826	16555,5	75921	16933,0
Житомирська	7149	5344,2	16892	12995,8	17524	13584,5
Закарпатська	7538	6044,9	15170	12204,3	16131	12966,0
Запорізька	14602	7812,3	30405	16641,1	31360	17264,0
Івано-Франківська	6559	4714,3	17419	12606,0	18130	13129,1
Київська	10383	5861,8	28262	16311,9	29812	17284,3
Кіровоградська	6141	5709,9	13518	13081,1	14135	13825,3
Луганська	12429	5126,0	29852	12737,7	31117	13402,7
Львівська	17132	6633,6	36589	14312,7	36725	14394,6
Миколаївська	7347	5999,5	18103	15089,6	18183	15245,2
Одеська	18706	7765,0	43807	18303,3	46650	19505,8
Полтавська	9754	6237,8	22294	14685,5	22681	15065,4
Рівненська	6614	5708,6	14520	12609,6	15237	13234,6
Сумська	6854	5549,3	14939	12549,6	15267	12957,9
Тернопільська	5046	4521,9	12354	11271,9	13323	12210,6
Харківська	23902	8420,1	52318	18757,3	54049	19472,2
Херсонська	6411	5661,9	14998	13593,8	15318	13972,5
Хмельницька	8486	6146,2	18197	13521,3	18827	14074,2
Черкаська	7541	5588,8	18673	14255,3	19333	14875,0
Чернівецька	5187	5701,3	11870	13126,2	11924	13187,3
Чернігівська	6379	5414,7	14549	12891,2	14668	13149,3
<b>міста</b>						
Київ	53970	20139,6	137542	49962,6	140905	50771,1
Севастополь	3175	8381,7	7824	20600,3	8015	21075,5

<sup>1</sup>Див. виноску до табл.25.38.

**25.40. Середньомісячна заробітна плата за регіонами України**

(грн.)

	2000	2005	2007	2008	2009		Відсотків до 2008
					усього	Відсотків	
<b>Україна</b>	<b>230</b>	<b>806</b>	<b>1351</b>	<b>1806</b>	<b>1906</b>	<b>100,0</b>	<b>105,5</b>
Автономна Республіка Крим	225	730	1220	1609	1707	89,6	106,1
<b>області</b>							
<i>Вінницька</i>	<i>159</i>	<i>597</i>	<i>1028</i>	<i>1404</i>	<i>1511</i>	<i>79,3</i>	<i>107,6</i>
Волинська	150	591	1013	1380	1427	74,9	103,5
Дніпропетровська	273	913	1455	1876	1963	103,0	104,6
Донецька	292	962	1535	2015	2116	111,0	105,0
Житомирська	164	602	1033	1404	1493	78,4	106,4
Закарпатська	172	665	1091	1453	1562	82,0	107,5
Запорізька	289	860	1394	1812	1843	96,7	101,7
Івано-Франківська	188	718	1180	1543	1628	85,4	105,5
Київська	241	811	1362	1852	1987	104,2	107,3
Кіровоградська	170	624	1054	1428	1537	80,7	107,6
Луганська	232	805	1323	1769	1873	98,3	105,9
Львівська	196	713	1183	1570	1667	87,5	106,2
Миколаївська	227	744	1202	1621	1806	94,8	111,4
Одеська	236	768	1226	1633	1786	93,7	109,4
Полтавська	220	758	1243	1661	1733	90,9	104,4
Рівненська	173	685	1133	1523	1614	84,7	106,0
Сумська	194	663	1098	1472	1593	83,6	108,2
Тернопільська	135	553	943	1313	1412	74,1	107,5
Харківська	230	759	1251	1679	1804	94,7	107,4
Херсонська	173	625	1017	1375	1482	77,8	107,8
Хмельницька	156	584	1045	1429	1521	79,8	106,5
Черкаська	175	642	1085	1459	1532	80,4	105,0
Чернівецька	157	621	1051	1402	1523	79,9	108,6
Чернігівська	177	602	1016	1370	1465	76,9	107,0
<b>міста</b>							
Київ	405	1314	2300	3074	3161	165,8	102,8
Севастополь	251	803	1302	1726	1882	98,8	109,1

## 25.41. Рівень зареєстрованого безробіття за регіонами України

(відсотків на кінець року)

	2000	2005	2007	2008	2009
<b>Україна</b>	<b>4,1</b>	<b>3,1</b>	<b>2,3</b>	<b>3,0</b>	<b>1,9</b>
Автономна Республіка Крим	2,2	2,9	1,7	2,1	1,4
<b>області</b>					
<b>Вінницька</b>	<b>4,1</b>	<b>4,3</b>	<b>3,3</b>	<b>4,3</b>	<b>2,7</b>
Волинська	5,8	4,0	2,6	4,1	2,1
Дніпропетровська	4,3	2,4	1,6	2,5	1,7
Донецька	3,4	1,9	1,3	2,0	1,5
Житомирська	7,8	4,3	3,3	4,3	3,0
Закарпатська	6,0	3,4	2,3	3,0	1,7
Запорізька	3,4	3,0	2,3	3,2	2,4
Івано-Франківська	5,7	4,1	3,1	3,7	2,1
Київська	5,1	2,5	1,9	2,6	1,6
Кіровоградська	5,0	4,6	3,3	4,2	3,0
Луганська	3,9	2,3	1,8	2,4	1,3
Львівська	6,0	3,4	2,1	2,7	1,7
Миколаївська	3,8	4,2	2,9	3,5	2,4
Одеська	1,1	2,1	1,8	2,0	1,2
Полтавська	5,2	4,4	3,6	4,7	3,4
Рівненська	6,9	5,2	3,9	4,7	2,7
Сумська	6,3	4,0	3,1	4,2	2,7
Тернопільська	6,8	6,6	4,4	5,1	2,3
Харківська	3,5	2,6	2,1	2,7	1,8
Херсонська	3,7	4,0	2,7	3,1	1,6
Хмельницька	3,7	3,7	3,0	4,3	2,5
Черкаська	4,4	5,2	3,9	4,9	3,4
Чернівецька	4,2	4,9	2,9	3,4	1,9
Чернігівська	5,7	3,8	3,2	4,7	2,7
<b>міста</b>					
Київ	0,8	0,4	0,3	0,6	0,4
Севастополь	0,8	0,8	0,6	0,9	0,7

## 25.42. Житловий фонд за регіонами України

	Житловий фонд (тис. м <sup>2</sup> загальної площі)			Забезпеченість населення житлом (у середньому на одного жителя; м <sup>2</sup> )		
	2000	2005	2009	2000	2005	2009
<b>Україна</b>	<b>1014974</b>	<b>1046107</b>	<b>1072162</b>	<b>20,7</b>	<b>22,0</b>	<b>23,0</b>
Автономна Республіка Крим	37327	38466	39302	18,0	19,0	19,7
<b>області</b>						
<b>Вінницька</b>	<b>42994</b>	<b>43327</b>	<b>43930</b>	<b>24,1</b>	<b>25,4</b>	<b>26,5</b>
Волинська	20164	21186	21925	19,2	19,5	20,3
Дніпропетровська	77828	78737	79094	21,2	22,5	23,2
Донецька	98614	100252	100933	20,2	21,5	22,4
Житомирська	31817	32567	33159	22,5	23,3	24,4
Закарпатська	25228	26387	28018	19,8	21,1	22,4
Запорізька	39397	40299	40798	19,9	21,4	22,2
Івано-Франківська	28813	30087	31971	20,0	21,6	23,1
Київська	46835	49404	53294	25,9	27,7	30,6
Кіровоградська	24947	24705	24679	21,9	23,2	24,3
Луганська	54778	56721	55437	21,1	23,2	23,6
Львівська	49988	51276	53381	18,6	19,8	20,8
Миколаївська	26009	26087	26005	20,2	21,2	21,6
Одеська	48194	50833	53142	19,5	21,0	22,1
Полтавська	36333	36597	37043	21,9	23,4	24,6
Рівненська	22984	23440	24234	19,5	20,1	20,9
Сумська	26948	27642	27747	20,5	22,0	23,0
Тернопільська	23490	24156	24965	20,5	21,7	22,7
Харківська	59898	61720	63255	20,5	21,6	22,6
Херсонська	24436	24432	25536	20,2	21,4	23,1
Хмельницька	31708	32234	32985	22,0	23,4	24,6
Черкаська	33600	34147	34121	23,5	25,3	26,2
Чернівецька	18788	19423	20237	20,2	21,3	22,3
Чернігівська	28045	29259	29701	22,2	24,0	25,3
<b>міста</b>						
Київ	48857	55160	58975	18,7	20,2	20,9
Севастополь	6954	7563	8295	17,9	19,4	21,2

**25.43. Заклади охорони здоров'я та медичні кадри за регіонами України на кінець 2009 року**

	На 10 тис. населення				Кількість населення на одне лікарняне ліжко	Кількість населення на одного	
	кількість ліжок	кількість відвідувань за зміну	лікарів усіх спеціальностей	середнього медичного персоналу		лікаря	середнього медичного працівника
<b>Україна</b>	<b>94,2</b>	<b>218,3</b>	<b>49,1</b>	<b>102,0</b>	<b>106,1</b>	<b>204</b>	<b>98</b>
Автономна Республіка Крим	88,7	176,0	49,0	96,6	112,7	204	104
<b>області</b>							
<b>Вінницька</b>	<b>87,6</b>	<b>157,3</b>	<b>49,4</b>	<b>106,6</b>	<b>114,1</b>	<b>202</b>	<b>94</b>
Волинська	83,6	176,1	38,1	108,5	119,6	262	92
Дніпропетровська	106,8	276,9	49,8	95,9	93,6	201	104
Донецька	86,8	190,8	44,7	95,2	115,2	224	105
Житомирська	79,9	249,2	38,9	112,0	125,1	257	89
Закарпатська	81,7	214,8	41,3	92,1	122,4	242	109
Запорізька	92,9	203,8	47,9	101,0	107,7	209	99
Івано-Франківська	91,3	168,2	60,6	108,8	109,5	165	92
Київська	87,9	209,3	41,5	92,6	113,7	241	108
Кіровоградська	97,3	285,9	36,1	105,1	102,7	277	95
Луганська	106,1	212,5	44,1	98,8	94,3	227	101
Львівська	98,1	194,4	58,4	111,6	102,0	171	90
Миколаївська	85,7	194,9	36,7	85,7	116,7	272	117
Одеська	94,3	208,2	49,0	94,0	106,0	204	106
Полтавська	90,8	256,7	49,6	102,5	110,1	202	98
Рівненська	91,4	288,3	42,2	116,9	109,4	237	86
Сумська	96,2	234,9	39,4	109,3	104,0	254	91
Тернопільська	90,8	199,3	51,8	111,7	110,1	193	90
Харківська	91,6	218,7	57,4	97,2	109,2	174	103
Херсонська	102,4	190,6	35,5	95,4	97,6	281	105
Хмельницька	92,7	192,1	41,6	105,2	107,9	241	95
Черкаська	89,6	226,2	38,7	105,9	111,6	258	94
Чернівецька	93,0	190,1	63,7	104,6	107,5	157	96
Чернігівська	114,8	222,3	37,3	112,7	87,1	268	89
<b>міста</b>							
Київ	109,1	301,4	84,3	114,4	91,7	119	87
Севастополь	89,3	212,5	55,4	98,5	112,0	180	102

**25.44. Викиди шкідливих речовин в атмосферне повітря стаціонарними джерелами забруднення за регіонами України у 2009 році**

	Викинуто шкідливих речовин		Щільність викидів на 1 км <sup>2</sup> , кг
	усього, тис.т	до 2008 року, відсотків	
<b>Україна</b>	<b>3928,1</b>	<b>86,8</b>	<b>6508</b>
Автономна Республіка Крим	26,4	84,9	1011
<b>області</b>			
<b>Вінницька</b>	<b>114,3</b>	<b>87,7</b>	<b>4316</b>
Волинська	7,6	76,0	377
Дніпропетровська	792,1	83,2	24812
Донецька	1299,8	84,8	49017
Житомирська	18,6	97,4	624
Закарпатська	21,4	92,2	1681
Запорізька	180,8	82,8	6649
Івано-Франківська	214,5	88,7	15402
Київська	101,9	94,9	3623
Кіровоградська	18,2	128,2	739
Луганська	506,6	89,5	18987
Львівська	121,0	95,7	5542
Миколаївська	24,4	94,6	994
Одеська	25,9	75,3	777
Полтавська	82,4	88,2	2867
Рівненська	10,0	61,7	497
Сумська	29,2	98,3	1225
Тернопільська	16,3	84,9	1176
Харківська	139,4	80,5	4438
Херсонська	9,4	78,99	332
Хмельницька	17,8	72,7	862
Черкаська	56,1	129,9	2684
Чернівецька	3,4	87,2	425
Чернігівська	43,0	96,8	1347
<b>міста</b>			
Київ	43,9	162,6	52518
Севастополь	3,7	82,2	4297

**25.45. Викиди шкідливих речовин та діоксиду вуглецю в атмосферне повітря від пересувних джерел забруднення<sup>1</sup> за регіонами України у 2009 році**

(тис.т)

	Обсяги викидів, усього	У тому числі							Крім того, викиди діоксиду вуглецю, млн.т
		окси-ду вуглецю	ме-та-ну	діок-сиду азо-ту	ок-сиду азо-ту	сажі	діок-сиду сірки	немета-нових летких органіч-них сполук	
<b>Україна</b>	<b>2514,8</b>	<b>1872,0</b>	<b>8,1</b>	<b>282,9</b>	<b>2,1</b>	<b>30,4</b>	<b>27,5</b>	<b>291,6</b>	<b>32,4</b>
Автономна Республіка Крим області	111,0	84,3	0,4	11,0	0,1	1,0	0,9	13,3	1,3
<b>Вінницька</b>	<b>80,4</b>	<b>59,6</b>	<b>0,2</b>	<b>9,4</b>	<b>0,1</b>	<b>1,0</b>	<b>1,0</b>	<b>9,1</b>	<b>1,1</b>
Волинська	49,5	36,2	0,2	6,3	0,0	0,8	0,7	5,3	0,7
Дніпропетровська	197,3	144,4	0,6	23,6	0,1	2,9	2,6	23,1	2,8
Донецька	213,5	157,8	0,6	26,0	0,2	2,3	2,3	24,2	2,6
Житомирська	65,5	49,7	0,2	6,7	0,1	0,7	0,6	7,5	0,8
Закарпатська	66,2	49,8	0,2	6,9	0,0	0,9	0,7	7,7	0,8
Запорізька	99,7	75,1	0,3	10,4	0,1	1,0	1,0	11,8	1,2
Івано-Франківська	57,3	43,1	0,2	6,0	0,1	0,7	0,6	6,6	0,7
Київська	164,8	124,5	0,5	16,6	0,1	1,8	1,7	19,6	2,4
Кіровоградська	57,6	42,7	0,2	6,7	0,0	0,7	0,7	6,6	0,8
Луганська	85,7	64,9	0,3	8,9	0,1	0,8	0,8	9,9	1,0
Львівська	132,4	98,3	0,4	15,0	0,1	1,9	1,5	15,2	1,8
Миколаївська	61,4	44,1	0,2	8,5	0,1	0,9	0,8	6,8	0,9
Одеська	149,3	108,6	0,5	18,7	0,2	2,1	1,8	17,3	2,0
Полтавська	101,1	71,8	0,3	14,8	0,1	1,7	1,5	10,9	1,5
Рівненська	42,8	31,2	0,2	5,5	0,0	0,7	0,6	4,6	0,6
Сумська	54,2	40,9	0,2	5,9	0,0	0,6	0,5	6,1	0,6
Тернопільська	44,8	32,7	0,1	5,7	0,0	0,7	0,6	5,0	0,6
Харківська	126,7	95,7	0,4	13,4	0,1	1,3	1,2	14,6	1,5
Херсонська	71,0	52,4	0,2	8,5	0,1	0,9	0,8	8,1	0,9
Хмельницька	63,6	47,2	0,2	7,4	0,1	0,8	0,7	7,2	0,8
Черкаська	77,8	57,8	0,3	8,9	0,1	0,9	0,9	8,9	1,0
Чернівецька	39,6	29,4	0,4	4,5	0,0	0,6	0,5	4,5	0,5
Чернігівська	50,9	38,7	0,2	5,2	0,0	0,5	0,5	5,8	0,6
<b>міста</b>									
Київ	234,0	178,3	0,8	20,9	0,2	2,1	1,9	29,8	2,7
Севастополь	16,7	12,8	0,1	1,5	0,0	0,1	0,1	2,1	0,2

<sup>1</sup> Автомобільний, авіаційний, річковий, залізничний транспорт, виробнича техніка.

**25.46. Екологічні платежі та витрати на охорону навколишнього природного середовища за регіонами України у 2009 році**

(тис.грн.)

	Екологічні збори		Капітальні інвестиції	Поточні витрати
	пред'явлені до сплати	сплачені		
<b>Україна</b>	<b>1209666,7</b>	<b>1111401,7</b>	<b>8032734,5</b>	<b>3040732,7</b>
Автономна Республіка Крим області	37268,3	34081,0	168802,5	85419,4
<b>Вінницька</b>	<b>37725,3</b>	<b>42836,0</b>	<b>29229,7</b>	<b>66985,2</b>
Волинська	2306,4	2325,4	44050,4	12066,0
Дніпропетровська	292824,5	257066,8	1839207,1	734197,5
Донецька	298863,7	233158,6	1242606,9	601465,0
Житомирська	4168,0	3996,5	48483,0	5221,4
Закарпатська	3051,9	1966,4	46445,4	2936,2
Запорізька	71165,7	64206,6	644202,1	304966,5
Івано-Франківська	62319,0	59842,2	112643,6	193451,3
Київська	34532,7	32781,8	196235,6	32745,2
Кіровоградська	8117,6	6381,2	78364,5	8405,5
Луганська	118990,7	86359,0	1127238,4	385307,1
Львівська	26479,3	23409,2	132140,1	90235,8
Миколаївська	16071,0	18188,7	130668,5	49882,7
Одеська	9575,2	9025,0	215406,2	53215,6
Полтавська	35920,3	33365,9	359875,9	66132,9
Рівненська	5730,2	5295,4	123321,9	34849,9
Сумська	8447,9	7003,3	117049,9	19501,4
Тернопільська	3612,0	2886,2	18882,3	10121,7
Харківська	44662,4	43983,6	507158,8	83948,5
Херсонська	5268,5	5187,6	54653,1	5485,1
Хмельницька	4469,5	4666,4	123425,4	6744,8
Черкаська	18187,2	16035,6	53631,3	22003,8
Чернівецька	2241,5	2574,4	37963,6	32766,7
Чернігівська	13637,4	12616,9	139177,3	45662,4
<b>міста</b>				
Київ	39179,7	99128,8	370142,8	110715,5
Севастополь	4850,8	3033,2	33972,7	14055,1



## ПРЕДМЕТНО-АЛФАВІТНИЙ ПОКАЖЧИК

### **А**

Аборти 21.13

Адміністративно-територіальний поділ 1.5

Активи

необоротні 3.11

оборотні 3.11–3.13

Амортизація 6.8, 14.9

### **Б**

Баланс підприємств 3.11

Банки 3.16

Безробітні 17.6, 17.8-17.11

Бібліотеки 22.3

Біженці 16.29

Біржі 12.26, 12.27

Будинки-інтернати для громадян похилого віку та інвалідів 21.19

Бюджет області

доходи, видатки 3.1, 3.2

### **В**

Валовий регіональний продукт 2.1

Випуск та валова додана вартість 2.2

Вантажі:

відправлення 10.1, 10.2, 10.4, 10.5

оборот 10.6

Введення в дію:

виробничих потужностей 9.13

нових основних засобів 6.4, 6.5

об'єктів та потужностей сільськогосподарського призначення 9.14

Введення в експлуатацію:

житла 9.21–9.29, 25.23

об'єктів соціально-культурного призначення 9.30–9.38

Викиди шкідливих речовин 24.1–24.14, 25.44, 25.45

Використання:

вторинної сировини 6.20–6.22

металобрухту 6.23–6.25

об'єктів промислової власності та раціоналізаторських пропозицій 15.9

фонду робочого часу 17.34, 17.35

Виллов риби 8.64–8.66

Випуск та валова додана вартість 2.2

Виробництво продукції:

промисловості 7.5–7.10

рослинництва 8.26–8.34, 25.13–25.15

тваринництва 8.43–8.45, 25.16–25.18

сільського господарства 8.3, 8.5, 8.8, 25.10–25.12

Виробництво основних видів продовольчих товарів 1.13

Виставкова діяльність 22.8

Витрати:

енергетичних ресурсів 6.9–6.18

матеріальних ресурсів 6.19

на виробництво сільськогосподарської продукції 8.10

на охорону природи 24.23–24.27, 25.46

Відтворення лісу 8.57

Відходи I–III класів небезпеки 24.16–24.22

Водопровідні споруди 19.13

Впровадження повітроохоронних заходів 24.15

Впровадження прогресивних технологічних процесів 15.14

Власний капітал 3.11

## Г

Газифікація міст і сіл 19.11

Геополітична характеристика 1.1

Готелі 22.13

Грошові державні допомоги 21.20, 21.21

## Д

Дикі тварини, що мешкають у мисливських угіддях 8.52

Допомога по безробіттю 17.22

Домогосподарства:

диференціація життєвого рівня 18.10

наявність товарів тривалого користування 18.42

розподіл домогосподарств (населення) за рівнем грошових доходів 18.12–18.14

розподіл домогосподарств (населення) за рівнем загальних доходів 18.19–18.21

розподіл домогосподарств за кількістю їх членів 18.11

структура витрат за основними статтями витрат 18.26

структура грошових витрат 18.15–18.18

структура грошових доходів 18.27–18.30

структура сукупних витрат 18.22–18.25

структура сукупних ресурсів 18.31–18.34

Дорожньо-транспортні пригоди 10.16, 10.17

Доходи майбутніх періодів 3.11

## **Е**

Економічна активність населення 17.1, 17.2, 17.6

Експорт:

послуг 11.8–11.10

товарів 11.1, 11.3–11.5

## **Ж**

Житловий фонд 19.1, 19.2, 25.42

## **З**

Забезпеченість населення:

житлом (квартирний облік, черга) 19.3–19.5, 19.7–19.9, 25.42

закладами культури 22.5

лікарняними ліжками 21.1, 21.2

телефонними апаратами 10.23, 10.30, 25.33

Забезпечення наступних витрат і платежів 3.11

Заборгованість

дебіторська 3.14, 3.15

кредиторська 3.14, 3.15

Заготівля деревини 8.60, 8.61

Зайнятість населення 17.1–17.4, 17.6–17.8

вивільнення 17.12, 17.13

використання фонду робочого часу 17.34, 17.35

молоді 17.30

навантаження 17.15, 17.17

підготовка та підвищення кваліфікації 17.31, 17.32

попит на робочу силу 17.14–17.16

працевлаштування 17.18, 17.19

укладання колективних договорів 17.36

умови праці 17.37, 17.38

Заклади та установи:

амбулаторно-поліклінічні 21.1, 21.2

інтернати 21.22

культури та мистецтва 22.1–22.6

санаторно-курортні та оздоровчі (дитячі) 22.9, 22.11

школи естетичного виховання 22.7

Зареєстроване безробіття 17.20–17.21, 25.41

Заробітна плата найманих працівників 18.2–18.8, 25.40

Захворюваність населення 21.3, 21.4, 21.7–21.12

Земельна площа 8.17

Збиткові підприємства 3.5, 3.6

Злочинність, пов'язана з наркотичними засобами 23.3

Злочини 23.1, 23.2

Зобов'язання

довгострокові 3.11

поточні 3.11

Зовнішня торгівля:

послугами 11.8–11.10

товарами 11.1–11.7

**I**

Імпорт:

давальницької сировини 11.7

послуг 11.8–11.10

товарів 11.2–11.4, 11.6

Інвестиції:

в основний капітал 9.3, 9.5, 9.7–9.9, 9.11, 9.19, 25.24

капітальні 9.1, 9.2, 9.4

прямі в область 11.11–11.14

прямі з області 11.15–11.18

прямі в Україну 25.26

Індекси:

обсягу продукції промисловості 7.2, 25.13

інвестицій в основний капітал 9.6, 9.10, 9.12, 9.20, 25.25

обсягів виконаних будівельних робіт 9.16–9.18, 25.28

обсягу відправлення (перевезення) вантажів 10.3

обсягу відправлення (перевезення) пасажирів 10.8

обсягу реалізованих послуг 13.6

основних засобів 6.3

основних соціально-економічних показників 1.7

продукції сільського господарства 8.4, 8.6

фізичного обсягу валового регіонального продукту 2.1

фізичного обсягу випуску та валової доданої вартості 2.3

фізичного обсягу роздрібного товарообороту 12.9

Індекси цін 4.1

споживчих цін та цін виробників промислової продукції 4.2

споживчих цін 1.6, 1.14, 4.3

споживчих цін на основні групи товарів та послуг 4.4

цін виробників за видами економічної діяльності 4.5

цін виробників на окремі споживчі товари 4.6

цін реалізації продукції сільськогосподарськими підприємства 4.7

середні ціни реалізації продукції сільськогосподарськими підприємствами 4.8

цін на сільськогосподарські товари на міських ринках області 4.9

споживчих цін за регіонами України 25.8

Інші операційні витрати 6.9, 14.9

Інновації 15.10–15.13, 15.15

## **К**

Кількість

всиновлених дітей 21.23

газифікованих квартир 19.12

дітей, які перебували в центрах реабілітації та притулках для неповнолітніх 21.22

засуджених 23.4–23.8

інвалідів 21.17, 21.18

лікарів 21.1

медичного персоналу 21.1

найманих працівників 14.1, 14.3, 14.5, 17.5, 17.23–17.26, 25.11

неповнолітніх, які перебували на обліку в підрозділах кримінальної міліції 23.10

осіб, які навчалися у навчальних закладах 20.5

підприємств на 10 000 осіб наявного населення 14.1, 14.2, 25.10

пенсіонерів 16.28, 16.29

працівників державного управління 17.27

притягнутих до адміністративної відповідальності 23.11

потерпілих (загиблих) від травматизму 21.15, 21.16

неповнолітніх, які перебували на обліку в підрозділах кримінальної міліції 23.10

сімей та однаків, які одержали житло 19.9

сімей та однаків, які перебували на квартирному обліку 19.8

усиновлених дітей-сиріт 21.23

Клімат 1.1

## **Л**

Легалізовані об'єднання громадян 1.3

Легкові автомобілі у приватній власності 10.11

Лісове господарство 8.54–8.56

Лісові пожежі 8.54

Лісозахисні роботи 8.62, 8.63

Лісовий фонд 8.53

## **М**

Малі підприємства 14.1–14.13

Матеріальні витрати 6.8, 14.9

Місце області 1.8

Мисливство 8.50–8.52

Молодь (неповнолітні), засуджені за злочини 23.8–23.10



## Н

### Навчальні заклади:

вищі 20.3, 20.5, 20.15–20.18

дошкільні 20.1, 20.2

загальноосвітні 20.3–20.13

професійно-технічні 20.14

### Населення:

вікові групи 16.3, 16.5, 16.6, 17.6–17.7

доходи і витрати 18.1, 25.38, 25.39

кількість 1.4, 16.1, 16.2, 16.4, 25.35, 25.36, 25.37

міграція 16.26, 16.27

народжуваність 16.7, 16.9–16.13, 25.37

очікувана тривалість життя 16.21

природний приріст 16.7–16.10, 25.37

смертність 16.7, 16.9, 16.10, 16.14–16.16, 16.20, 25.37

смертність дітей у віці до 1 року 16.17–16.19

шлюби і розлучення 16.22–16.25

### Наукові кадри 15.1

### Науково-технічні роботи 15.2–15.4

## О

### Обчислювальна техніка 15.16

### Основні засоби 6.1, 6.2

### Обсяг будівельних робіт 25.27

### Основні показники:

будівництва 9.15

загальні 1.6

діяльності організаторів виставок 22.8

сільського господарства 8.1

лісового господарства 8.1, 8.54

мисливського господарства 8.1, 8.50

охорони здоров'я 21.2

поводження з відходами I–III класів небезпеки 24.16

роздрібного товарообороту підприємств 12.5

соціально-економічні 1.6

Операційні витрати 6.8, 14.9

Офіційний курс національної грошової одиниці 3.16

Охорона здоров'я 21.2

Охоронні документи Державного департаменту інтелектуальної власності та патентних відомств 15.7, 15.8

## **П**

Пасажири:

відправлення 10.7, 10.9

Підготовка аспірантів 20.19

Підприємства пошти та зв'язку 10.18–10.21

Поголів'я худоби та птиці 8.39–8.42

Пожежі 8.54

Послуги 13.1–13.6

Послуги державних нотаріальних контор 23.13

Прибуткові підприємства 3.4

Продаж товарів 12.11–12.16

Продуктивність худоби і птиці 8.46

## Р

Реалізована продукція:

будівництва 9.15

малих підприємств 14.7–14.8, 14.10–14.11

промисловості 7.3

сільського господарства 8.13, 8.15

Релігійні організації 1.2

Рентабельність:

всієї діяльності 3.9, 3.10

операційної діяльності 3.7, 3.8

сільськогосподарської діяльності 8.11

основних видів продукції сільського господарства 8.12

Рівень:

безробіття 17.8, 17.9

економічної активності 17.8

зайнятості 17.7, 17.8

прийому та вибуття 17.33

Рибне господарство 8.1, 8.64–8.66

Роздрібна торгівля 12.3–12.24

Рубки лісу 8.58, 8.59

Рухомий склад 10.10

## С

Садіння і висівання лісу 8.54

Санаторії 22.11

Середній розмір місячної пенсії 18.9

Середня вага голови худоби 8.47

Середній удій молока 8.48

Середня несучість курей-несучок 8.49

Середньомісячна заробітна плата 7.4, 14.10, 14.11, 18.2, 18.4–18.8, 25.11, 25.40

Середньорічна кількість найманих працівників 14.1, 14.3, 14.5, 17.23–17.26

Сільськогосподарські культури:

виробництво 8.26–8.34, 25.13–25.15

площа 8.17, 8.19, 8.20–8.24

урожайність 8.35–8.38

Сільськогосподарські підприємства 8.2, 8.9–8.13, 8.15, 8.17, 8.42, 8.45

Сільськогосподарська техніка 8.18

Споживання населенням:

продуктів харчування 18.35–18.41

Ступінь зносу основних засобів 6.6, 6.7

Суб'єкти ЄДРПОУ 5.1–5.7

Субсидії 21.24

## **Т**

Театри 22.2

Телефонний зв'язок (телефонні апарати, таксофони мережі загального користування) 10.22–10.29

Товарооборот

оптовий 12.1, 12.2

роздрібний 12.3–12.15, 25.34

Травматизм, пов'язаний з виробництвом 21.14

Туристичні потоки 22.12

**Ф**

Фахівці вищої кваліфікації 15.5, 15.6

Фізкультурно-оздоровча робота 22.10

Фінансовий результат від звичайної діяльності 3.3, 3.6, 14.12, 14.13, 25.5

**Х**

Хворі на СНІД 21.5

**Ц**

Цивільне судочинство 23.12

**Ш**

Школи естетичного виховання 22.7

Шляхи сполучення 10.12–10.15, 25.29–25.32